

洛阳年鉴

LUOYANG YEARBOOK

2023

中共洛阳市委
洛阳市人民政府
中共洛阳市委党史和
地方史志研究室
主办
编

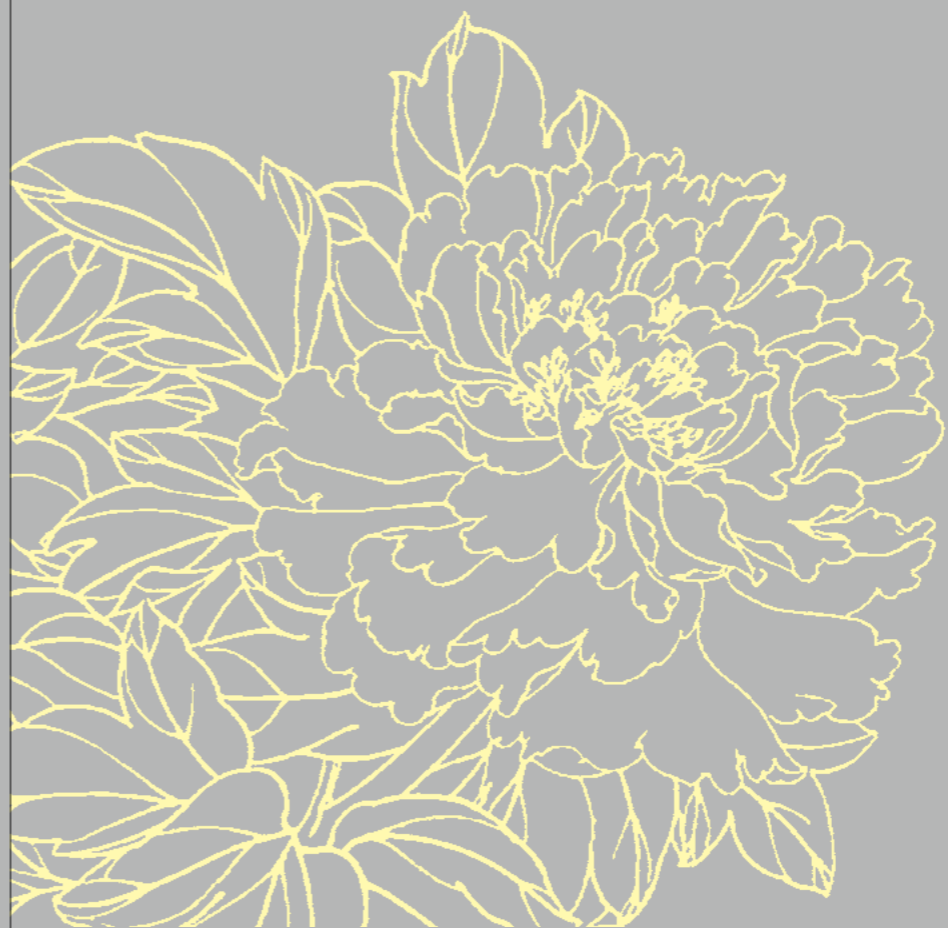

中原出版传媒集团
中原传媒股份公司
中州古籍出版社



2023

洛阳年鉴

(第24卷)

中共洛阳市委
洛阳市人民政府
中共洛阳市委党史和
地方史志研究室
主办
编

中州古籍出版社

ISBN 978-7-5738-1318-3



定价：380.00 元

洛阳年鉴

2023

LUOYANG YEARBOOK

中共洛阳市委
洛阳市人民政府
主办

中共洛阳市委党史和
地方史志研究室
编



中州古籍出版社

· 郑州 ·

图书在版编目 (CIP) 数据

洛阳年鉴 . 2023 / 中共洛阳市委党史和地方史志研
究室编 . — 郑州 : 中州古籍出版社, 2023.12
ISBN 978-7-5738-1318-3

I . ①洛… II . ①中… III . ①洛阳—2023—年鉴
IV . ① Z526.13

中国版本图书馆 CIP 数据核字 (2023) 第 255809 号

LUOYANG NIANJIAN (2023)

洛阳年鉴 (2023)

责任编辑 吕兵伟
责任校对 高雅
美术编辑 古青风

出版社 中州古籍出版社 (地址: 郑州市郑东新区祥盛街 27 号 6 层
邮编: 450016 电话: 0371-65788693)
发行单位 河南省新华书店发行集团有限公司
承印单位 郑州新海岸电脑彩色制印有限公司
开 本 889 mm × 1194 mm 1/16
印 张 33.5
字 数 1300 千字
印 数 1—1500 册
版 次 2023 年 11 月第 1 版
印 次 2023 年 12 月第 1 次印刷
定 价 380.00 元

本书如有印装质量问题, 请联系出版社调换。

编辑说明

一、《洛阳年鉴》是中共洛阳市委、洛阳市人民政府主办的年度资料性文献，创刊于2000年。其宗旨是以马克思列宁主义、毛泽东思想、邓小平理论、“三个代表”重要思想、科学发展观、习近平新时代中国特色社会主义思想为指导，坚持辩证唯物主义和历史唯物主义的立场、观点和方法，全面、客观、系统地逐年记载全市政治、经济、文化、社会及生态文明建设诸方面的基本情况，为人们了解、研究和建设洛阳提供信息资料，也为续修地方志书积累史料。

二、《洛阳年鉴》采取分类编辑法，一般设类目、分目、条目3个层次，个别设类目、分目、子分目、条目4个层次。类目、分目标题使用不同的字体、字号和颜色，类目标明于页眉；条目为主要信息载体和基本撰稿形式，其标题统一用黑体加【】表示。

三、《洛阳年鉴（2023）》主要反映2022年度洛阳市国民经济和社会事业发展状况，设特载、大事记、市情概览、中国共产党洛阳市委委员会、洛阳市人民代表大会、洛阳市人民政府、中国人民政治协商会议洛阳市委委员会、中国共产党洛阳市纪律检查委员会、洛阳市监察委员会、民主党派·工商联、群众团体、法治、军事、经济管理、农林水利、工业、民营经济、商业贸易、对外经济贸易·口岸、开发区、旅游·节会、财政·税务、金融、交通运输、邮政·通信、城乡建设、生态环境保护、科学技术、教育、文化、世界文化遗产龙门石窟、社会生活、应急管理、人物、县区概览、法规规章、统计资料、附录等37个类目。其中，开发区、世界文化遗产龙门石窟和应急管理为新设类目。

四、本年鉴“人物”类目重点介绍全国性荣誉获得者，其余一般以名单、名录形式出现。

五、本年鉴“市情概览”类目中“组织机构及领导成员”载录的范围涵盖洛阳市直机构、县区和协管单位。

六、为便于读者查阅，本年鉴卷首有目录，卷末有索引。

七、《洛阳年鉴（2023）》采用的稿件均由熟悉情况的各部门、各单位专人撰写，并经领导审核。“统计资料”由洛阳市统计局提供，凡全局性的数据均以统计局的资料为准。

数字洛阳

总面积 1.52 万平方千米
常住人口 707.9 万人
城镇常住人口 470.6 万人

自然保护区 4 个
国家级自然保护区 2 个
森林公园 14 个
国家级森林公园 6 个
森林覆盖率 45.8%
市区空气质量优良天数 230 天

A 级旅游景区 66 处
AAAAA 级景区 5 处
AAAA 级景区 30 处
世界文化遗产 3 项 6 处
全国重点文物保护单位 51 处 54 项
国家级非物质文化遗产 9 项
博物馆 102 家

生产总值 5675.2 亿元
第一产业增加值 257.9 亿元
第二产业增加值 2473.9 亿元
第三产业增加值 2943.4 亿元

三次产业结构比 4.5 : 43.6 : 51.9

一般公共预算收入 398.2 亿元
税收收入 258.4 亿元
一般公共预算支出 630 亿元
民生支出 469.3 亿元

粮食播种面积 744 万亩
粮食产量 245.6 万吨
夏粮产量 122.5 万吨
秋粮产量 123.1 万吨

工业增加值 1978.3 亿元
规模以上工业企业 1821 家
规模以上装备制造业企业 708 家
规模以上材料（含有色金属）企业 500 余家
节能环保企业 170 余家
超百亿元石化化工企业 3 家
具有车辆生产资质企业 7 家
民营经济单位数 67.3 万户
民营经济年贡献税收占比 62.2%

社会消费品零售总额 2294.8 亿元

城镇零售额 1991.9 亿元
乡村零售额 302.9 亿元

进出口总额 209.2 亿元
出口总额 175.3 亿元
进口总额 33.9 亿元
新注册外商和中国港澳台投资企业 34 家
实际使用外资（部口径外资）1909 万美元
实际利用省外境内资金 925.8 亿元

接待游客 0.8 亿人次
旅游总收入 605 亿元
星级酒店 42 家
国际国内旅行社 104 家

公路货物周转量 575.9 亿吨公里
公路货物运输量 2.3 亿吨
公路旅客周转量 12 亿人公里
公路旅客运输量 1578.6 万人次
机场货邮吞吐量 467.9 吨
机场旅客吞吐量 69.9 万人次



邮电业务总量 117.3 亿元
电信业务总量 81.6 亿元
邮政业务总量 35.7 亿元

金融机构 212 家
金融机构本外币存款余额 7364.6 亿元
金融机构本外币贷款余额 6269.2 亿元
上市公司 15 家

普通高校 8 所
招生 7.3 万人
在校生 20.9 万人
毕业生 5.9 万人

普通高中 86 所
招生 5.3 万人
在校生 15.5 万人

普通初中 323 所
招生 10.2 万人
在校生 29.4 万人

小学 768 所
招生 10 万人
在校生 61.9 万人

普通中等专业学校 39 所

招生 3.5 万人
在校生 9.8 万人

省级以上企业技术中心 151 个
国家级 17 个
省级以上工程实验室(工程研究中心)
109 个

国家级 7 个
省级以上工程技术研究中心 358 个
国家级 2 个

省级以上重点实验室 29 个
国家级 6 个

授权专利 14120 件
有效发明专利 10668 件

公有制艺术表演团体 15 个
文化馆 17 个

公共图书馆 18 个
广播人口覆盖率 98.7%

电视人口覆盖率 99%

体育场地 19639 个
体育场地面积 1744 万平方米

卫生机构 4855 个
医院、卫生院 313 个
卫生防疫机构 15 个
妇幼卫生机构 15 个
卫生机构床位 57709 张
卫生技术人员 63160 人

居民人均可支配收入 31586 元
城镇居民人均可支配收入 43633 元
农村居民人均可支配收入 18306 元
居民人均消费支出 22213 元
城镇居民人均消费支出 29192 元
农村居民人均消费支出 14520 元

城乡居民基本养老保险参保 329.8 万人
城镇职工基本养老保险参保(含离退休人员) 182.8 万人
基本医疗保险参保 675.2 万人
城镇职工基本医疗保险参保(含离退休人员) 130.2 万人
失业保险参保 78.4 万人
工伤保险参保 80.8 万人
生育保险参保 75.9 万人



产业发展



◎ 2022年9月28日，中州时代新能源生产基地项目开工



◎ 2022年3月7日，“东方红”大轮拖驾驶室从中国一拖（洛阳）福莱格车身有限公司智能驾驶舱装配线上列队下线



◎ 2022年2月，洛阳万基铝加工有限公司生产用于新能源汽车锂电池制造的铝箔



◎ 2022年5月，孟津区华久氢能源（河南）有限公司氢能一体化项目一期投用生产



◎ 2022年10月，洛龙区洛阳现代生物集团新型兽用诊断试剂及蛋白质药物GMP产业化车间建成投用



◎ 2022年1月，阿特斯光伏电力（洛阳）有限公司三期太阳能电池组件自动化生产车间



◎ 2022年9月，洛阳大数据产业园获评省级大数据产业示范园区。图为洛阳大数据产业园内景一角



◎ 2022年3月3日，中集凌宇汽车有限公司一批定制液罐车交付非洲苏丹客户



◎ 2022年3月16日，中信重工生产的特大型高端矿山装备GM220-180高压辊磨机、直径6.4×11.15米球磨机、CSM-2250立式搅拌磨等在车间试车并交付客户



◎ 2022年5月，洛阳北玻三元流风机技术有限公司制造、检测风机类产品



◎ 2022年8月，“洛阳造”格力空调总产量突破600万台



◎ 2022年12月16日，洛阳市首列回程中欧班列（中豫号）抵达东方红（洛阳）国际陆港，搭载着50个标准集装箱约1300吨进口麦麸颗粒



◎ 2022年11月，国内首套自主研发的12米级盾构机主轴承在LYC轴承有限公司下线

◎ 2022年5月24日，洛阳综合保税区封关运营。截至2022年年底，该区累计注册企业70多家





◎ 2022年11月，位于洛龙区隋唐里坊街区的幻方旅游文创体验中心暨洛龙区文创产业基地基本建成



◎ 2022年4月，洛邑古城内的梦唐阁沉浸式体验馆项目基本完成室内外装修

城市提质



◎ 2022年8月31日，二广高速洛阳城区段改扩建工程涉铁标段通车



◎ 2022年5月26日，国家重点工程国道207线河南孟州至偃师黄河公路大桥及连接线工程通车



◎ 2022年12月26日，新伊高速建成通车。图为盐镇站互通立交

◎ 2022年12月26日，滠浙高速公路洛宁段建成通车。图为光武隧道



◎ 2022年5月，周山大道下穿开元大道瀛洲隧道通车



◎ 截至2022年年底，洛阳市地铁实现安全载客4100多万人次

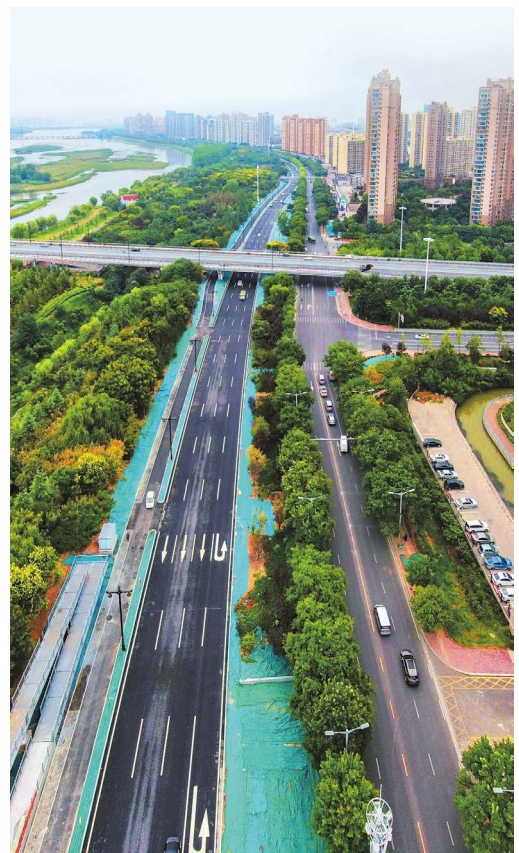

◎ 2022年9月9日，滨河南路西段改造提升工程通车



◎ 2022年4月27日，洛阳牡丹阁景区开始试运营

◎ 2022年5月18日，隋唐大运河文化博物馆开馆

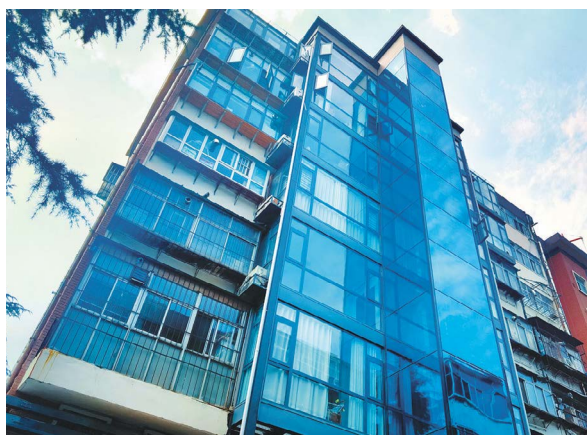

◎ 2022年6月，西工区凯旋东路43号院完成加装的电梯



◎ 2022年6月，洛龙区龙瑞B区居民楼楼顶光伏发电板安装完成



◎ 2022年5月16日，伊滨区中央公园会展段靓姿初现



◎ 2022年7月，西苑公园、牡丹公园拆除围墙。图为西苑公园



◎截至2022年年底，全市建成89个社区体育公园。图为西工区洛阳桥社区体育公园



◎从政坊游园篮球场



◎ 2022年8月30日，瀘河回族区夹马营社区养老服务中心建成投用



◎ 2022年9月，新安县石井镇介庄村集中互助养老服务驿站投用，首批入住24名老人

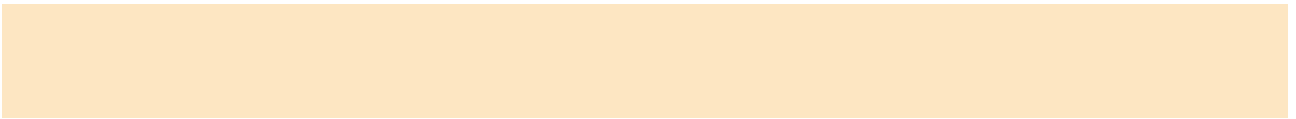

◎ 2022年8月30日，洛龙区第一实验小学展览路分校、洛阳市英才初级中学等4所公办幼儿园、中小学揭牌投用。图为洛龙区第一实验小学展览路分校教学楼



◎ 2022年9月，瀘河回族区启明中学建成投用

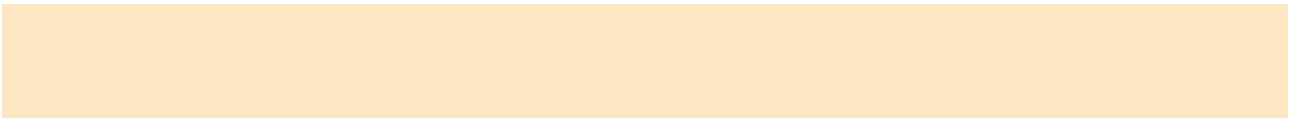

◎ 2022年4月9日，洛阳市妇幼保健院(河南省第二儿童医院)文仲院区开诊投运



◎ 2022年9月26日，西安交大二附院洛阳医院揭牌

◎ 2022年,洛阳市完成131条河流、875公里小流域“两清一护”综合治理任务。图为伊河湿地龙门古韵段



◎ 2022年12月,孟津黄河湿地候鸟超过15万只。图为孟津区白鹤镇段黄河生态廊道



◎ 2022年5月17日,经过治理的灋河洛孟路至朱樱湖段

青年友好型城市建设



◎ 2022年5月，洛龙区学府街道王山社区的青年露营地



◎ 2022年5月4日，位于市少年儿童图书馆的“青阅书房”对外开放



◎ 2022年8月23日，天街青年文化潮流市集启幕



◎ 2022年6月14日，全市首个青年职工俱乐部——洛阳大数据产业园俱乐部建成投用



◎ 2022年，到洛阳就业创业的高技能人才和专业技术人才最高可申请10万元购房补贴、7.2万元生活补贴等。图为洛阳青年创业大厦



◎ 瀍河回族区青年创业中心

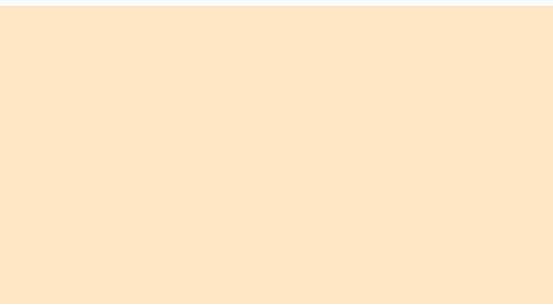

◎ 2022年9月24日，广州市场步行街举行“洛阳市青年友好街区”开街仪式



◎ 2022年，洛阳市建成青年驿站21处。图为青年人才在青年驿站办理入住

乡村振兴



◎截至2022年8月5日，嵩县车村镇在14个村新建、改建民宿50余家。图为车村镇黄水村民宿

◎2022年，栾川县庙子镇山湾村通过“政府搭台、市场化运作、公司化经营”的运作模式，推进休闲农业与乡村旅游融合发展。图为7月14日的山湾村



◎2022年4月25日，露营爱好者聚集在新安县石井镇黄河神仙湾度假区



◎2022年7月26日，嵩县德亭镇老道沟村观景小火车穿梭在花海中





◎ 2022年5月，前坪水库移民安置点之一——汝阳华沟安置点



◎ 2022年9月23日，“中国农民丰收节”洛阳市庆祝活动在偃师区首阳山森林公园举行



◎ 2022年11月，嵩县闫庄镇山厚牧业托牛所养殖内景



◎ 2022年4月13日，新安县五头镇神堂村永佳农场230余亩油用牡丹进行采摘



◎ 2022年7月20日，栾川县合峪镇水沟村灵芝种植基地为收集灵芝孢子粉做前期覆膜准备工作



◎ 2022年10月30日，洛龙区佃庄镇河头村的农业科技示范基地种植户在收割水稻



◎ 2022年4月12日，伊川县白元镇的洛阳文硕生态农业园羊肚菌进入第一茬采摘期



◎ 2022年7月25日，汝阳县柏树乡第三届红薯开挖节在该乡窑沟村拉开帷幕



◎ 2022年6月，洛龙区李楼镇二北社区农户在利用“三清两建”收回的20亩集体土地建成的“爱心菜园”里忙碌



◎ 截至2022年8月底，宜阳县上观乡水蜜桃种植面积超过1万亩，有品种30余个



◎ 2022年10月，主播在孟津区小浪底镇石门村的石榴主题公园进行直播带货



◎ 2022年8月，宜阳县白杨镇四区村足球生产车间



◎ 2022年8月9日，洛宁县长水镇长水村的正好铅笔厂房

洛阳市政区图

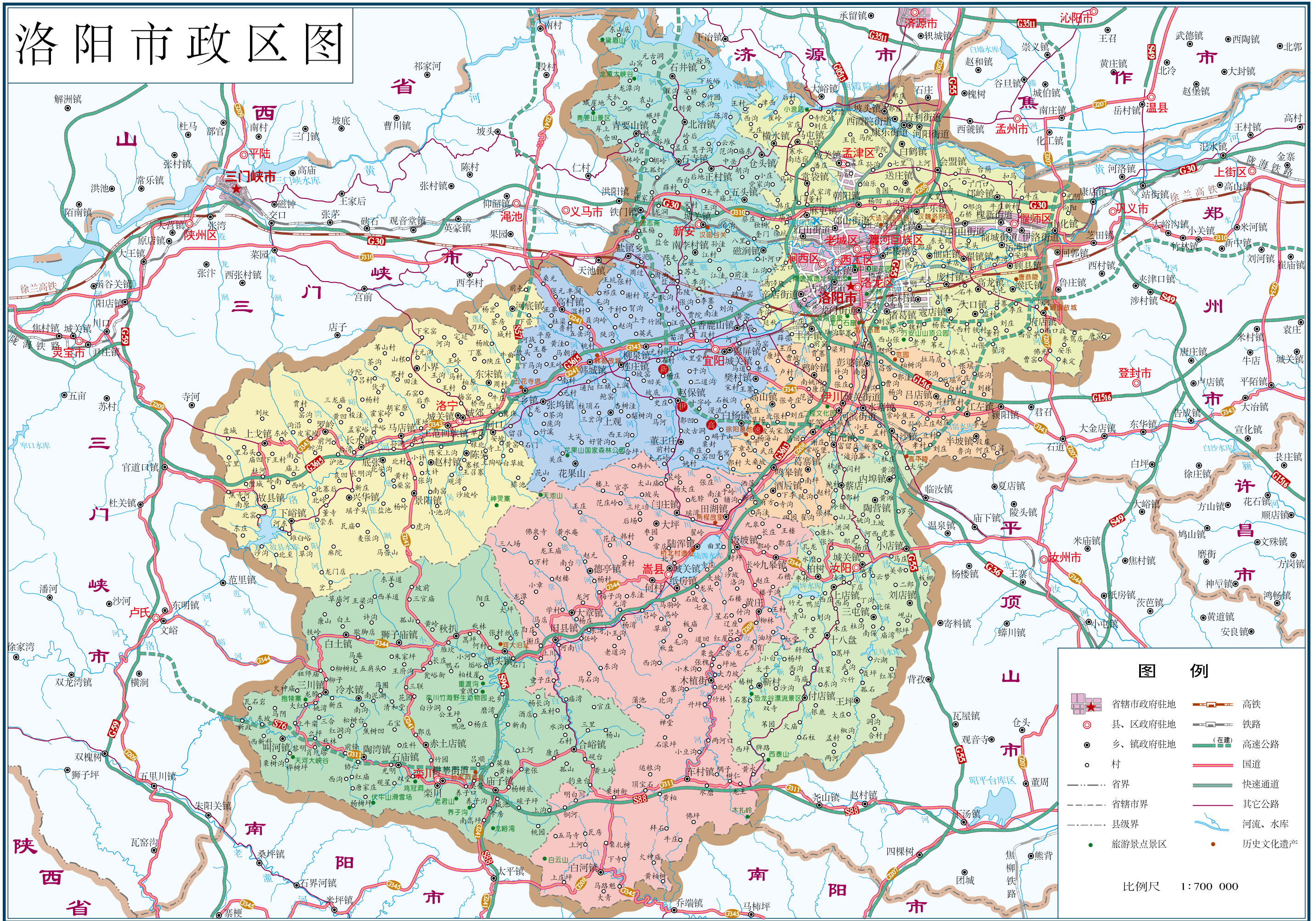

注：图上行政界线为权宜画法，不作为正式划界依据

洛阳市文化地图

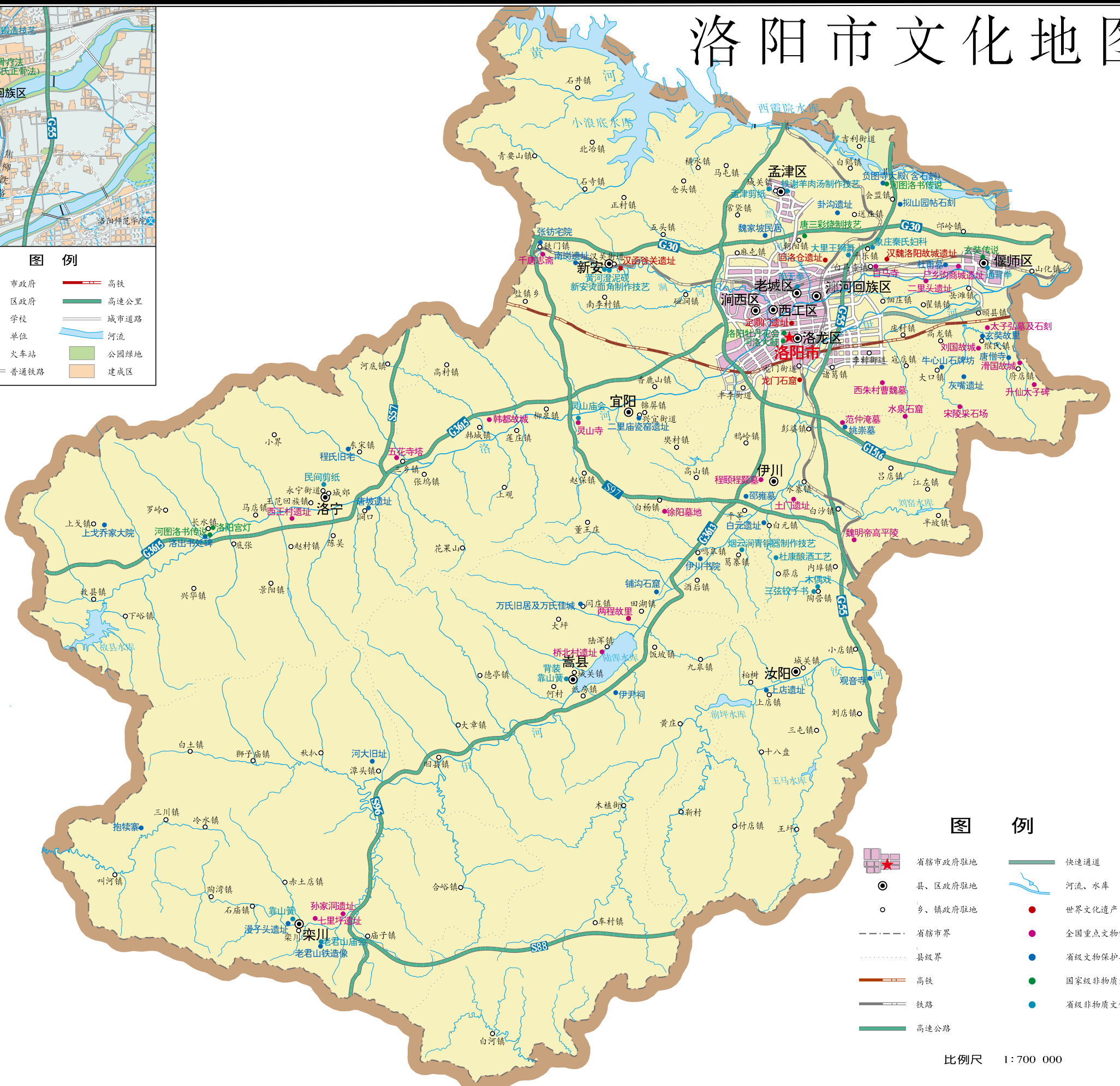
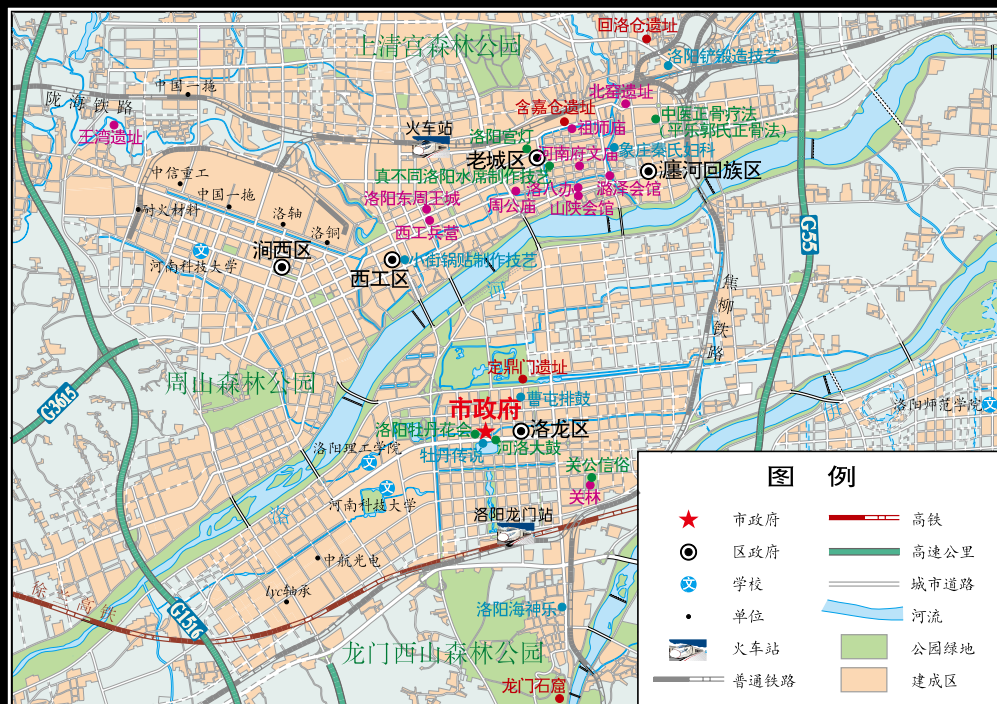

- 世界文化遗产3项6处
- 全国重点文物保护单位51处54项
- 省级文物保护单位146处
- 市级文物保护单位263处
- 县级文物保护单位340处
- 国家级非物质文化遗产9项
- 省级非物质文化遗产89项
- 市级非物质文化遗产240项
- 国家级非物质文化遗产代表性传承人8名
- 省级非物质文化遗产代表性传承人75名
- 市级非物质文化遗产代表性传承人267名



比例尺 1:700 000

注：图上行政界线为权宜画法，不作为正式划界依据

洛阳市地方史志编纂委员会

主任：徐衣显

副主任：杨 骁 王 军 李 杏 张玉杰 王 森 徐超文
雷雪芹 任丽君 魏险峰

委员：于晓峰 马怀庆 王少波 王宏晓 王 焯 王 锋
王智朋 王 瑞 王 雷 王 颖 王耀光 石小琳
叶惠玲 史千灵 史家珍 司庆礼 吉建宾 曲万涛
朱 蕾 任庆鹏 华 阳 刘军锋 刘红延 刘克见
关宇飞 安占立 孙毅辉 买允健 李安民 李 丽
李松涛 李金乐 李振刊 李彩民 李 强 杨会勉
杨明祥 杨 鹏 吴劲松 何玉霞 余 杰 冷 彬
张五庆 张亚磊 张延峰 张红伟 张丽娟 张步涛
张春云 张捍卫 张留东 张 翀 张 霞 陈兴忠
陈花容 易 勋 罗宏伟 罗 锋 金铭辉 周宏伟
周奕丰 周晋育 周 新 封 民 赵飞龙 赵玉勋
赵红飞 赵红艺 赵红宇 赵 丽 赵保献 郝 杰
侯建军 祖良军 党 慧 徐立新 徐 建 高振立
姬素娟 黄志刚 常涌涛 崔占科 蒋武寿 焦元鹏
窦怀清 薛雪玲 魏 斌

《洛阳年鉴（2023）》编纂人员

名誉主编 徐衣显

主 编 王 军 任丽君

执行主编 王宏晓

副 主 编 李战江 乔迎新 潘 兴 张伟召

执行编纂 熊 力

编辑人员 安春芳 徐 潇 于 佳 王 丹 李西诺

贾巍丽 陈明珠 李 刚 邓雅磊 史丹鸽

编务人员 赵希涛 李 严 张淑花 吴增元 王丹萍

目 录

特 载

江凌在市委十二届三次全体（扩大）会议第一次全体会议上的讲话·····	1
政府工作报告 ——2023年1月4日在洛阳市第十六届人民代表大会第一次会议上·····	10

大 事 记

·····	19
-------	----

市 情 概 览

历史沿革·行政区划·····	41
历史沿革·····	41
行政区划·····	43
自然地理·····	44
位置面积·····	44
地质构造·····	44
地形地貌·····	44
河流水系·····	44
气候特征·····	45
资源·····	47
土地资源·····	47
矿产资源·····	47
水资源·····	47
动物、植物资源·····	48
人口·····	48
国民经济与社会发展·····	48
经济总量·····	48
财政·····	48
物价·····	48
农业·····	49

工业·····	49
固定资产投资·····	49
国内贸易·····	49
对外经济·····	50
交通运输·····	50
邮电·····	50
旅游·····	50
金融·····	50
人民生活·····	50
社会保障·····	50
教育·····	50
科技·····	51
文化·····	51
体育·····	51
卫生·····	51
环境保护·····	51
文明城市创建·····	51
概况·····	51
专项整治提升行动·····	51
“社区亲邻日”主题活动·····	51
新时代文明实践中心·····	51
“青年城市青年讲”音视频征集活动·····	52
创建督察·····	52
创建常态化管理工作考核·····	52
精神文明建设·····	52
概况·····	52
学习宣传党的二十大精神·····	52
培育践行社会主义核心价值观·····	52
新时代文明实践中心·····	52
未成年人思想道德建设·····	53
全国文明典范城市创建·····	53
组织机构及领导成员·····	53

中国共产党洛阳市委员会

重大决策部署·····	57
迎接党的二十大、学习宣传贯彻党的二十大精神·····	57



关系发展全局的“三项重点工作”	57	豫台经贸洽谈会暨两岸智能装备制造中原论坛	69
破解制约发展深层次问题的“三个重要抓手”	57	外事工作	70
保障和改善民生	58	对外宣传	70
坚持和加强党的全面领导	58	总体外交服务	70
重要会议	58	国际友好交流	70
市委全体会议	58	民间交往	71
市委常委会会议	59	涉外底线坚守	71
市委深改委和财经委会议	59	涉外企业服务	71
其他重要会议	60	疫情防控服务	71
综合服务保障	61	洛阳市与陶里亚蒂市青少年国际象棋线上友谊赛	71
推动全市大事要事落地见效	61	“世界儿童日”亮灯活动（洛阳会场）	71
聚焦主责主业提升服务	62	英国驻武汉总领事馆副总领事华煜廷到访洛阳	72
政策研究	62	市直机关党建	72
调查研究	62	机关党的政治建设	72
文稿起草	63	学习型机关建设	72
推进重点领域改革	63	机关基层党组织建设	72
财经工作	63	机关廉政建设	72
巡察监督	63	机关群团工作	72
概况	63	社会服务	73
常规巡察	63	全国党建研究会机关专委会第一重点课题研讨会在 洛阳召开	73
社保医保基金管理问题专项巡察	63	机构编制工作	73
乡村振兴和防灾减灾救灾专项巡察	63	事业单位重塑性改革	73
村（社区）巡察	64	乡镇管理体制机制改革	73
巡察整改和成果运用	64	开发区管理体制机制改革	74
巡察指导督导	64	放权赋能改革	74
组织工作	64	乡镇（街道）综合行政执法体制改革	74
干部教育培训	64	机构职能体系优化	75
基层党组织建设	64	编制资源配置	75
干部队伍建设	65	县区政协机关腾退挤占编制	75
人才工作	65	事业单位法人登记管理	75
青年友好型城市建设	65	党校工作	75
“能力作风建设年”活动	65	教育培训	75
宣传工作	66	社会宣讲培训	75
学习宣传贯彻党的二十大精神	66	科研和决策咨询	75
党的创新理论武装	66	党校办学质量评估	76
新闻宣传和对外宣传	66	管理体制机制完善	76
网络宣传和综合治理	67	教师队伍建设	76
文明典范城市创建	67	老干部工作	76
文化事业和文化产业	67	离退休干部党的建设	76
意识形态工作	68	喜迎党的二十大系列活动	76
统一战线工作	68	离退休干部优势作用发挥	76
学习宣传贯彻党的二十大精神	68	离退休干部服务	76
多党合作效能提升	68	市直机关事务管理	77
民族宗教工作	68	机关事务改革	77
非公经济发展促进	68	公共资产管理	77
无党派人士和党外知识分子工作	68	公务用车管理	77
新阶层人士统战工作	69	公共机构节能监督管理	77
侨海外统战工作	69	机关后勤服务保障	78
乡贤返乡创业工作	69		

社会服务	78
公务接待	78
概况	78
重要接待	78
商务接待	78
重要活动接待	78
接待宣传	79
接待调研和培训	79
接待管理	79

洛阳市人民代表大会

重要会议	81
洛阳市第十五届人民代表大会第五次会议	81
洛阳市人民代表大会常务委员会会议	82
洛阳市人大常委会主任会议	83
立法工作	84
年度立法	84
规范性文件审查	84
视察、调研、督察	84
经济运行监督	84
民生福祉监督	84
司法公正监督	84
代表工作	84
代表工作制度完善	84
人大代表联络站建设	84
代表建议办理	84

洛阳市人民政府

重要会议和民生实事	85
重要会议及决定	85
民生工程	85
政务服务和大数据管理	90
政务服务	90
数字政府建设	90
数据资源管理建设	90
疫情防控数字防线	90
市民之家自助服务厅升级改造	91
民族宗教事务	91
民族团结进步示范区示范单位创建	91
铸牢中华民族共同体意识宣传教育	91
宗教中国化系列活动	91
全市民族宗教政策理论培训班	91
信访工作	91
概况	91
专项治理行动	91

基层基础建设	91
业务督察指导	92
政策咨询研究	92
政府智库建设	92
重点课题研究	92

中国人民政治协商会议 洛阳市委员会

重要会议	93
市政协十三届五次会议	93
市政协常委会会议	93
重点调研	94
紧密型县域医共体建设调研	94
城市社区、农村养老服务体系调研	94
青年安居体系建设调研	95
乡贤返乡创业调研	95
发展多层次资本市场调研	95
视察监督	95
社区文明创建和社区治理视察监督	95
文旅文创产业视察监督	95
专题协商	95
优化基础教育资源供给专题协商	95
支持民营企业改革创新专题协商	95
城市综合防灾减灾体系和配套设施建设协商	96
南部地区生态环境保护及生态补偿机制建设协商	96
打造市场化法治化国际化营商环境专题协商	96

中国共产党洛阳市纪律检查委员会 洛阳市监察委员会

纪检监察	97
违反政治纪律政治规矩问题查处	97
监督保障中心工作	97
监督预防“治未病”	97
“四风”问题监督处置	97
腐败惩治	98
激励保护党员干部担当作为	98
“一老一小一青壮”民生领域腐败和作风问题整治	98
监督执纪护航全国文明典范城市创建	98
中共洛阳市第十二届纪律检查委员会第二次全体会 议	99
纪检监察队伍建设	99
能力作风提升	99



基层基础建设 99
 监督约束 99

民主党派·工商联

中国国民党革命委员会洛阳市委员会 101
 概况 101
 思想建设 101
 组织建设 101
 参政议政 101
 民主监督 102
 社会服务 102
 成立 40 周年庆祝活动 102

中国民主同盟洛阳市委员会 102
 概况 102
 思想宣传 102
 组织建设 103
 参政议政 103
 社会服务 103
 盟员任职及荣誉 104

中国民主建国会洛阳市委员会 104
 概况 104
 思想建设 104
 组织建设 104
 参政履职 105
 社会服务 105
 交流合作活动 105

中国民主促进会洛阳市委员会 105
 概况 105
 思想建设 105
 组织建设 105
 参政议政 106
 社会服务 106
 庆祝民进洛阳市委成立 30 周年大会 106

中国农工民主党洛阳市委员会 106
 概况 106
 思想政治建设 107
 组织建设 107
 参政议政 107
 社会服务 107
 民主监督 107

九三学社洛阳市委员会 107
 概况 107
 思想建设 107
 组织建设 107
 参政议政 108
 社会服务 108

中国致公党洛阳市总支部委员会 109
 概况 109
 组织建设 109
 参政议政 109
 社会服务 109
 致公党河南省委会民主监督协调保障 109
 致公党襄阳市委会到洛阳调研 109

洛阳市工商业联合会 109
 概况 109
 参政议政 109
 调查研究 109
 民营经济领域工作 110
 基层组织建设 110
 社会服务 110

群众团体

洛阳市总工会 111
 概况 111
 新就业形态劳动者建会入会 111
 “关爱你我他（她）·温暖千万家”行动 111
 产业工人队伍建设 111
 党的二十大精神宣讲 112
 零工客栈 112
 劳模助力乡村振兴出彩行动 112
 工匠学院 112
 职工医疗互助保障 112
 企业劳动用工法律体检公益服务 112
 服务农民工公益法律服务行动 112
 “法院+工会”劳动争议诉调对接工作机制 113
 集体协商“集中要约” 113
 技能培训促就业 113
 困难职工解困脱困 113
 女职工关爱活动 114
 首批青年职工俱乐部 114
 市劳动模范和先进工作者表彰 114
 首届青年职工优秀创新成果展 114

中国共产主义青年团洛阳市委员会 115
 概况 115
 青年思想引领 115
 青年友好型城市建设服务 115
 青少年关爱活动 116
 青年力量发挥 116

洛阳市妇女联合会 117
 妇女思想政治引领 117
 妇女人才培养 117
 妇女儿童维权关爱服务 117
 家庭建设工作 117

“巧媳妇”工程	118	残疾人脱贫成果巩固提升工程	126
纪念“三八”国际妇女节 112 周年特别活动	118	残疾人关爱行动	126
全省首家“全国三八红旗手工作室”在洛阳挂牌	118	脊髓损伤生活重建训练营活动	127
“巾帼心向党，礼赞二十大”女子艺术精品展	118	洛阳市归国华侨联合会	127
集体婚礼、相亲活动	118	概况	127
寻找“最美家庭”活动	118	喜迎党的二十大主题活动	127
“四组一队”工作模式	118	客家文化建设	127
急救救护公益培训	118	华侨国际文化交流基地	128
关爱留守、困境儿童公益活动	119	“侨胞之家”建设	128
“三新”领域新建妇女组织	119	社团活动	128
妇联执委工作室成立	119	行业服务	128
洛阳市科学技术协会	119	公益活动	128
概况	119		
市科协七届三次全委会议	119		
“科创中原”技术路演活动	119		
“全国科技工作者日”活动	119		
河洛青年人才托举工程	120		
“全国科普日”活动	120		
中国（洛阳）轴承产业技术发展大会	120		
洛阳市社会科学界联合会	120		
党的二十大精神学习宣讲	120		
社科理论宣传阐释普及	120		
调查研究	121		
改革创新	121		
社科组织、工作者获评全国荣誉	121		
河南社会科学学术年会在洛阳举办	121		
洛阳市文学艺术界联合会	121		
概况	121		
文艺成果	121		
文艺活动	122		
喜迎党的二十大群众性主题文艺活动	123		
文艺志愿服务活动	123		
事业单位重塑性改革	123		
豫剧大师马金凤逝世	123		
洛阳市红十字会	124		
概况	124		
应急救援	124		
救助活动	124		
急救救护普及	124		
“三献”工作	125		
志愿服务	125		
洛阳市残疾人联合会	125		
概况	125		
残疾人康复服务提升工程	125		
残疾人无障碍改造提升工程	125		
残疾人就业创业提升工程	125		
基层组织联络工作提升工程	125		
残疾人宣传文化体育提升工程	126		
特殊教育提升工程	126		
		法治	
		政法工作及社会综合治理	131
		全市政治社会大局安全稳定	131
		社会治理	132
		服务提升	132
		政法领域改革	132
		政府法治	132
		法治政府建设推进机制建设	132
		行政执法责任制和服务型行政执法	132
		法规规章审查、管理	133
		依法决策机制落实	133
		规范性文件、政府合同监管	133
		公安	133
		概况	133
		完成重大安保任务	133
		社会治安维护	133
		110 接处警改革	134
		打击经济犯罪	134
		打击涉毒犯罪	134
		疫情防控工作	134
		情指行合成作战中心建设	134
		交通安全风险防控	135
		执法创新	135
		公安政务服务“一窗办”	135
		“优化营商环境暨万警助万企”活动	135
		民意警务建设	136
		“法治、夯基、共治、智慧”警务建设	136
		防汛应急救援综合演练	136
		公安队伍建设	137
		检察	137
		概况	137
		“平安洛阳”建设服务保障	137
		“三项重点工作”服务保障	138
		特殊群体保护	138



法律监督职责履行	138
改革创新	138
法院	139
概况	139
犯罪惩治	139
民生司法保障	139
行政案件审理	139
营商环境优化	139
社会治理促进	139
案件执行	140
综合配套改革	140
审判监督制约	140
“智慧法院”建设	140
市长徐衣显出庭应诉一起行政诉讼案件	140
全市首家行政争议化解中心揭牌	140
中院首次用远程视频系统开庭审理减刑案件	140
首家“24小时自助法院”	140
司法行政	141
概况	141
全面依法治市工作	141
平安建设和监狱戒毒	141
人民调解和司法所建设	141
安置帮教和社区矫正	141
普法与依法治理	141
公共法律服务	142
律师管理	142
公证仲裁和司法鉴定	142
国家统一法律职业资格考试	142

军 事

中国人民解放军河南省军区洛阳军分区	143
思想建设	143
练兵备战	143
国防动员建设	143
综合保障	143
部队基层建设	144
老干部服务保障	144
党管武装工作	144
队伍建设	144
军分区党委第十二届第七次全体（扩大）会议	144
“武常委”履职情况讲评暨团级单位班子建设情况讲评会	144
“一村（格）一警一连”联动机制建设研讨培训会	145
民兵教练员考核选拔	145
洛阳市部分人武部调整大会	145
全市“十四五”民兵建设暨年度民兵整组任务	

部署会	145
市民兵应急营集中强化训练	145
高校武装部建设暨国防教育模范高校创建活动推进会	145
政治教员授课比武	145
军地联合防汛勘察	146
新任职基层武装部长业务集训和资格认证考核	146
市委常委议军会议暨“军事日”活动	146
年度兵员征集	146
中国人民武装警察部队洛阳支队	147
概况	147
巡逻执勤	147
“魔鬼周”极限训练	147
“三实”训练月暨勤训轮换	147
群众性练兵比武	147
夏秋季警士选晋考核	147
人民防空	147
概况	147
应急应战能力提升	148
工程建设管理	148
人防服务	148
地下空间开发利用兼顾人防工程建设	148

经济 管理

国民经济管理	149
经济运行稳定恢复	149
创新动能蓄势聚力	149
产业发展加速起势	149
城市品质提升	149
乡村振兴全面推进	150
发展活力增强	150
文旅文创融合	150
民生福祉改善	150
市场监督管理	150
概况	150
所属事业单位重塑性改革	151
服务市场主体	151
市场监管执法	151
食品安全责任体系	151
食品、农产品质量监测	151
食品、农产品安全专项行动	151
疫情期间食品监管	151
食品安全宣传	151
食盐市场监管	152
零售药店网格化监管机制	152
药品智慧监管	152
药品质量安全专项检查	152

防疫药品保障	152
特种设备安全监察	152
消费维权	152
市级放心消费示范单位	152
质量建设	152
知识产权成果	153
知识产权运营	153
知识产权保护	153
知识产权优势培育	153
中国（洛阳）知识产权保护中心挂牌	153
国有资产监督管理	153
国企改革	153
国资监管	153
国有企业转型发展	153
监管企业运营	154
国有资本收益管理	154
绩效考核	154
项目建设	154
国企党建	154
洛阳国有企业改革创新联盟成立	155
审计	155
概况	155
灾后恢复重建跟踪审计	155
惠民惠农补贴资金“一卡通”使用等审计	155
黄河流域生态保护专项审计	155
前坪水库移民资金专项审计	155
社区养老服务体系建设资金专项审计	155
全市一级预算单位全覆盖审计	155
领导干部经济责任审计	155
重大投资项目跟踪审计	155
统计	156
统计职能发挥	156
统计服务	156
统计基础建设	156
部门统计	156
公共资源交易	156
概况	156
“放管服效”改革	156
交易服务标准化建设	157
交易平台信息化建设	157
交易服务方式创新	157
金融服务功能提升	157
助力优化营商环境	157
远程异地评标	157
政府集中采购供应商资格承诺制	157
物价	157
价格总水平基本稳定	157
关键领域价格管理	157
社会公共服务领域收费管理	158

价格工作基础建设	158
价格周报选登	158

农林水利

农业	171
概况	171
粮食生产	171
畜禽结构调整	171
种植结构调整	172
蔬菜生产	172
水果生产	172
中药材生产	172
水产生产	173
新型农业经营主体培育	173
农产品品牌	173
植物保护	173
农业产业园建设	174
农业产业化经营	174
休闲农业	174
农产品质量安全监管	174
种子管理	174
新型职业农民培育	174
农业综合执法	175
生猪生产	175
草畜产业发展	175
重大动物疫病防控	176
农机生产	176
农机购置补贴	176
林业	176
概况	176
林业育苗	176
林业特色产业	176
资源保护管理	177
引进、推介林业新技术和新品种	177
森林保险	177
森林防火	177
森林城市、特色小镇和乡村示范村	177
牡丹产业	177
高山牡丹文化节	178
“首届洛阳牡丹花会会徽”数字藏品	178
水利	178
概况	178
小浪底南岸灌区工程	178
中小河流治理工程	178
小流域“两清一护”综合治理工程	178
水库除险加固工程	178
农村水利	179



水利移民	179
防汛抗旱	179
乡村振兴	179
概况	179
农村改革	179
“三清两建”工作	179
乡贤返乡创业	180
集镇建设	180
“三变”改革	180
基层组织建设	180
村（社区）党群服务中心功能拓展	180
农村供排水一体化建设	180
牛羊（特色主导）产业发展	180
农业产业扶贫	181
农村人居环境整治	181
脱贫攻坚成果巩固拓展	181
乡村运营	182
生态脱贫成果巩固拓展	182
孟津区乡村运营商招募大会	183
栾川乡村运营集中签约活动	183
洛阳“最美乡村振兴人物”	183

工 业

综述	185
概况	185
装备制造业	187
材料工业（含有色金属）产业	187
新能源产业	187
新能源汽车产业	187
电子信息产业	188
节能环保产业	188
生物医药产业	188
石油化工产业	188
71家制造业企业入选“2022洛阳企业100强”	188
煤炭工业	190
概况	190
煤炭企业转型发展	190
煤矿安全生产标准化智能化建设	190
煤矿从业人员	190
中国一拖集团有限公司	190
概况	190
市场开拓	190
技术创新	191
资产资源配置	191
农机参展“奋进新时代”主题成就展	191
中国一拖获全省小麦机收减损技能大比武一等奖	191
国内首台丘陵山地专业型拖拉机	191

东方红 YT6668 进入田间试验阶段	191
中国一拖“国四”系统接入国家平台	191
中信重工机械股份有限公司	191
概况	191
深化改革	192
科学技术创新	192
业务板块发展	193
数字化转型	194
供应链和招标采购等管理	194
人才队伍建设	194
最大工程项目订单	194
焦裕禄 100 周年诞辰纪念活动	194
洛阳 LYC 轴承有限公司	194
概况	194
市场营销	194
创新发展	195
改革改制	195
数智化转型	195
国内功率最大风电主轴轴承下线	195
国内首套 12 米级盾构机主轴轴承下线	195
河南柴油机重工有限责任公司	195
概况	195
船海应用	196
科技创新	196
生产交付保障	197
质量和成本管控	197
改革调整	197
中车洛阳机车有限公司	197
概况	197
经营管理	197
市场营销	197
项目生产	197
科技创新	197
基建与技改	198
质量管理	198
中车洛阳机车公司部件综合维保项目	198
中铝洛阳铜业有限公司	198
概况	198
分厂、分部业绩表现	198
优化营销运营	199
人事制度改革	199
风险管控	199
人工成本降本	199
盘活资产	199
完成吸收合并苏州隆昌	199
中国石油化工股份有限公司洛阳分公司 中国石化集团	
资产经营管理有限公司洛阳石化分公司	199
概况	199
生产经营情况	200

科技创新	200	履行社会责任	207
推进绿色发展	200	综合荣誉	207
提质增效	200	洛阳北方企业集团有限公司	207
安全工作	200	概况	207
100 万吨 / 年乙烯项目纳入国家石化产业规划布局		发展规划和“1233”发展战略	207
方案	200	“首席服务官”制度	207
洛阳—新郑机场航煤管道项目	200	安全与合规管理活动	208
国 VIB 车用汽油供应市场	201	无人机产品亮相第十四届中国国际航空航天博览会	
光伏发电项目建成投用	201	208
4 项国家级职工技术创新成果奖	201	日本市场首批大批量倒三轮摩托车订单	208
助力乡村振兴	201	精益管理案例获中国兵器装备集团表彰	208
国网河南省电力公司洛阳供电公司	201	QC 小组获奖	208
概况	201	退休职工刘桂荣交大额党费献礼党的二十大	208
电网运行	201	帮扶村助农助学活动	209
安全生产	201	洛阳北方易初摩托车有限公司	209
电力保供	202	概况	209
电网建设	202	大阳 2022 踏板新品矩阵发布会	209
服务民生	202	大阳 CHOK 三轮摩托车上市	209
服务经济	202	市科技重大专项项目通过验收	209
改革创新	203	“大阳”品牌价值升至 331.72 亿元	209
110 千伏兰台变电站投运	203	大阳 V 锐 ADV350 获 2021 中国摩托年度车型奖项	
中钢洛耐科技股份有限公司	203	209
概况	203	河南中烟工业有限责任公司洛阳卷烟厂	209
企业改革发展	203	概况	209
市场营销	203	生产制造	209
科技创新	203	基础管理	209
基础管理	204	成果荣誉	209
项目建设	204	洛阳单晶硅集团有限责任公司	210
中钢洛耐首次公开发行 A 股并在科创板上市	204	概况	210
年产 1 万吨特种碳化硅新材料项目一期投产	204	年产 64 万片超大规模集成电路级 8 英寸硅抛光片	
洛阳市耐火材料行业协会成立	204	项目	210
万基控股集团有限公司	205	年产 360 万片 8 英寸硅外延片项目	211
概况	205	工业互联网项目及数字化转型促进中心项目	211
科研创新	205	半导体热电材料及制冷项目	211
项目建设	205	靶材项目开工	211
安全环保工作	205	洛阳顺势药业有限公司	211
伊电控股集团有限公司	206	概况	211
概况	206	市场营销	211
产业发展	206	设备更新和技术改造	211
环保建设	206	产品研发	211
项目建设	206	节约降耗	211
创新成果	206	基础管理	211
信息化建设	206	河南金源黄金矿业有限责任公司	211
河南六建建筑集团有限公司	206	概况	211
概况	206	生产管理	212
工程质量	206	成本管控	212
科技进步	207	科技创新	212
安全文明工地建设	207	洛阳栾川钼业集团股份有限公司	212
管理提升	207	概况	212



生产经营情况 212
履行社会责任 212

民营经济

综述 213
 概况 213
 骨干企业培育 213
民营企业服务 213
 概况 213
 中小企业公共服务体系 214
专精特新企业推介 214
 洛阳开远智能精机有限公司 214
 洛阳涧光特种装备股份有限公司 214
 普莱柯生物工程股份有限公司 214
 洛阳恒生科技园有限公司 214
 洛阳市恒凯信息科技有限公司 214
 洛阳维度能源产业园有限公司 215
 洛阳西苑车辆与动力检验所有限公司 215

商业贸易

商业 217
 概况 217
 促消费活动 217
 抗疫保供 217
 市场运行监测 217
 成品油市场管理 217
 汽车流通行业管理 217
 农贸市场超市化改造提升（新建） 217
 县域商业体系建设 218
 农产品供应链体系建设项目资金 218
 农村电商 218
 零售商超 218
 步行街 218
 老字号 218
 商贸物流 218
 拍卖监管 218
 再生资源回收 218
 商务举报投诉 218
电子商务 218
 概况 218
 跨境电子商务综合试验区建设 218
 政策保障 219
 电子商务进农村 219
服务贸易和服务外包 219
 概况 219

服务贸易发展 219
服务外包发展 219
餐饮服务业发展 219
家政提质扩容 219
粮食流通 219
 概况 219
 局属事业单位改革 220
 夏粮收购 220
 粮食行业发展 220
 全市粮食购销领域腐败问题专项整治 220
 储粮安全 220
 全市政策性粮油库存检查 220
 粮食流通监督检查 221
 依法管粮治粮 221
 储备粮油质量普查 221
 新收获粮食调查和品质测报 221
 军粮供应保障 222
 应急物资管理 222
 世界粮食日和全国粮食安全宣传周活动 222
供销合作商业 222
 概况 222
 流通服务 222
 基层组织体系建设 222
 社企转型发展 222
 为农服务中心建设 223
 农资供应、蔬菜促销 223
烟草专卖 223
 概况 223
 专卖管理 223
 烟叶生产经营 223
 卷烟经营 223
 企业管理 224

对外经济贸易·口岸

对外贸易 225
 概况 225
 进出口目标管理 225
 外贸进出口特点 225
 外贸亮点工作 225
 重点贸易促进活动 226
 外贸转型升级基地 226
 洛阳综合保税区 226
对外经济合作 226
 概况 226
 对外承包工程 226
 对外劳务合作 226
 对外直接投资 226

“一带一路”项目建设	226
开放招商	227
概况	227
深化制度型开放	227
重大招商活动	227
区域交流	227
驻点招商	227
新设外商和中国港澳台投资企业	227
中国（河南）自由贸易试验区洛阳片区	228
口岸	228
航空口岸建设	228
铁路口岸建设	228
出入境边防检查	228
概况	228
边防检查	228
海关	229
概况	229
税收征管	229
检验检疫	229
海关统计	229
服务发展	229
安全生产	230

洛阳孟津区先进制造业开发区	235
概况	235
项目建设	235
企业培育	235
招商引资	235
助企惠企	235
洛阳西工经济技术开发区	235
概况	235
科技创新	236
国家合成生物技术创新中心洛阳成果转化基地签约	236
洛阳红山加氢站完成调试	236
“三合一”综合服务中心	236
一拖工业园	236
洛阳正大食品有限公司	236
洛阳华荣生物技术有限公司	236
洛阳中收机械装备有限公司	236
洛阳偃师区先进制造业开发区	236
概况	236
项目建设	236
土地盘活	237
科技创新	237
体制机制改革	237
区域评估	237

开 发 区

综述	231
开发区整合	231
开发区低效工业用地盘活	231
洛阳经济技术开发区	232
概况	232
项目建设	232
招商引资	232
低效用地盘活	232
进出口	233
平台公司	233
改革工作	233
黄河流域开发区生态保护与高质量发展专家服务启动会	233
2家科研机构揭牌	233
洛阳高新技术产业开发区	233
概况	233
优势产业	234
布局风口	234
创新资源	234
洛阳综合保税区	234
高新区获评五星级国家新型工业化产业示范基地	234
全市首个知识产权综合服务窗口设立	234

旅 游 · 节 会

旅游	239
概况	239
旅游招商	239
景区管理	240
旅游年票	240
乡村旅游	240
旅游宣传营销	241
星级饭店管理	241
旅游安全工作	241
智慧旅游建设	241
河洛文化旅游节	242
3案例入选“2021年度中国旅游产业影响力案例”	242
洛阳牡丹博物馆试运营	242
中国国花园锦绣馆开馆	242
第三届洛阳乡村文化旅游节（季）	242
河南省文旅文创融合创新基地（洛阳）揭牌	242
第二批洛阳十大乡村文旅特色小镇（村）	242
中国（洛阳）沉浸式文旅发展投资洽谈会暨沉浸式文旅论坛	242
《洛阳市促进沉浸式文旅产业发展的实施意见》发布	243



“洛阳十大沉浸式文旅项目”评选	243
3个村入选全省首批乡村康养旅游示范村	243
2个项目入选省级夜间文旅消费集聚区	243
会展	244
豫西（洛阳）第二十一届国际名车展	244
豫西（洛阳）第十九届金秋汽车博览会	244
文化旅游产业	244
洛阳文化旅游投资集团揭牌成立	244
隋唐洛阳城片区开发	245
龙门石窟片区开发	245
文旅地标类项目建设	245
资源运营	245
文旅“风口”产业	245

财政·税务

财政	247
财政预算执行情况	247
实施积极财政政策	247
财政支持产业高质量发展	247
财政支持城市功能品质提升	247
财政支持乡村振兴	247
财政支持生态文明建设	247
民生支出保障	247
财政体制机制改革	248
税务	248
组织收入	248
税收征管	248
减税降费	248
助力优化营商环境	248
依法行政	249
税务监督	249
部门建设	249

金融

银行业	251
· 中国人民银行洛阳市中心支行 ·	251
概况	251
贯彻货币政策	251
维护金融稳定	251
金融管理	251
金融服务	251
全省首笔委托境外加工贸易结算	251
洛阳市首笔国有企业境外发债	252
· 中国银行保险监督管理委员会洛阳监管分局 ·	252
银行业保险业发展	252

“行长进万企”活动	252
金融服务乡村振兴	252
金融风险防范化解	252
公司治理和资本治理	253
银行机构改革	253
保险领域改革	253
· 中国农业发展银行洛阳市分行 ·	253
概况	253
支持“三农”发展	253
客户营销和项目储备	253
落实稳经济一揽子政策措施	253
电子支付	253
风险防控	254
粮食库存检查技能竞赛活动	254
· 中国工商银行股份有限公司洛阳分行 ·	254
概况	254
服务实体经济发展	254
普惠金融服务	254
金融服务拓展	254
防范化解金融风险	254
· 中国农业银行股份有限公司洛阳分行 ·	254
概况	254
服务“三农”领域	254
服务实体经济	255
数字化转型	255
· 中国银行股份有限公司洛阳分行 ·	255
概况	255
客户拓展	255
风险压降化解	255
基础管理	255
“融易信”线上供应链金融产品	255
· 中国建设银行股份有限公司洛阳分行 ·	255
概况	255
普惠金融	255
服务实体经济	255
分支机构和自助设备设置	256
员工及员工关怀	256
· 交通银行洛阳分行 ·	256
概况	256
贷款业务	256
经营发展	256
风险管控	257
· 中原银行股份有限公司洛阳分行 ·	257
概况	257
银政企合作	257
公司业务	257
零售业务	257
普惠及惠农金融	257
风险防范化解	257

履行社会责任	257	铁路	262
· 洛阳农村商业银行股份有限公司 ·	258	概况	262
概况	258	运输安全	263
不良贷款集中清收	258	职工培训	263
信贷业务	258	洛阳第二条高铁线路纳入国家规划	263
网点转型	258	民用航空	263
保险业	258	概况	263
· 洛阳市保险行业协会 ·	258	洛阳机场改扩建工程	263
概况	258	航油保障	263
消费者权益保护	258	新增航线	263
推动行业自律	258	航空运行安全保障	264
清廉金融文化建设	259	城市轨道交通	264
“7·8 公益健步走”活动	259	概况	264
· 中国人民财产保险股份有限公司洛阳市分公司 ·	259	运营服务	264
概况	259	场站配套设施建设	264
“三农”保险服务	259	深化改革	264
工程和项目保险服务	259	安全、防疫工作	264
社会类保险服务	259	公交集团职工职业技能竞赛	265
· 中国人寿保险股份有限公司洛阳分公司 ·	259	轨道交通	265
概况	259	概况	265
重点领域保险	259	线路运营	265
政策性经办业务	259	1 号线电客车大旁路改造	265
运营服务	259	地铁空调节能示范项目入选全国公共建筑节能实践	
· 泰康人寿保险有限责任公司河南洛阳中心支公司 ·	259	案例	265
概况	259	电子票业务	266
健保通业务	260	“娜娜服务”品牌	266
特色客户服务	260	水路	266
政府金融工作	260	水路运输	266
概况	260	水上安全检查演练	266
项目建设金融支持	260	船舶船员管理	266
金融支持乡村振兴	260	港航基础设施建设	266
政策性金融支持	260	交通运输集团	266
资本市场发展奖励	260	概况	266
上市倍增计划	260	客运管理	267
“基金入洛”通道建设	260	货运（物流）管理	267
洛阳市与郑州银行签订金融战略合作协议	260	工业项目	267
		多种经营	267
		交通运输执法	267
		行业治理	267
		专项行动	267

交 通 运 输

公路	261
高速公路	261
高速通行	261
高速公路养护	261
干线公路	261
农村公路	262
路产管理	262
市交通事业发展中心挂牌	262

邮 政 · 通 信

邮政管理	269
概况	269
行业监督管理	269
“快递进村”工程	269
“交邮”合作	270



绿色邮政建设	270
快递从业人员权益保障	270
洛阳市快递行业工会联合会成立	270
洛阳市电商物流快递公共信息服务平台运营	270
中国邮政集团有限公司洛阳市分公司	271
概况	271
普遍服务	271
基础能力建设	271
网运能力提升	271
县、乡、村物流体系建设	271
中国移动通信集团河南有限公司洛阳分公司	271
概况	271
新型基础设施建设	271
5G 行业应用	271
智慧平台建设	271
助力乡村振兴	272
信息安全保障	272
客户服务	272
疫情防控服务	272
中国联合网络通信有限公司洛阳市分公司	272
概况	272
网络建设	273
创新发展	273
客户服务	273
“云赏”牡丹通信保障	273
信息消费助力乡村振兴活动	273
高品质服务升级新闻发布会	274
洛阳市数字化转型高峰论坛暨联通云骨干云池（洛 阳站）发布会	274
洛阳与河南联通签署数字化转型战略合作协议	274
中国电信集团有限公司洛阳分公司	274
5G 网络建设	274
网络重要保障	274
“5G+ 云 + 应用”与传统产业融合	274
助推乡村振兴	274
5G 助力“云赏牡丹”直播活动	274
参加“信息消费助力乡村振兴”区县行活动	275
助力全国自然灾害住建风险普查调查项目	275
中国广电河南网络有限公司洛阳市分公司	275
概况	275
全国首批启动中国广电 5G 网络服务	276
销售渠道建设	276
5G “192” 用户发展	276
业务转型发展	276
安全播出服务保障	276
无线电管理	276
概况	276
无线电频谱管理	276
无线电台站管理	277

无线电依法行政	277
无线电安全保障	277
无线电知识科普	277

城乡建设

城乡规划	279
国土空间规划	279
专项规划	279
村庄规划	279
历史文化名城保护	280
自然资源管理	280
耕地保护	280
用地保障	280
审批制度改革	280
市政基础设施建设	280
概况	280
道路桥梁建设工程	281
排水设施建设工程	282
“四河五渠”综合治理	282
老旧小区提质改造	282
建筑施工	282
概况	282
建筑市场管理	282
监理行业监管	282
建筑工地扬尘治理	282
建筑节能	282
新技术推广和全面质量管理工作	282
农民工实名制和工资保证金收缴、退还	283
住房保障和房产服务	283
保障性安居工程建设	283
房产市场监管	283
物业管理提升	283
物业维修资金归集使用	283
城市管理	284
环境卫生	284
市容秩序	284
市政养护	285
精细化管理	285
建筑渣土管理	285
城市供水	285
城市燃气	285
城市供热	285
污水处理	286
城市照明	286
园林绿化	286
住房公积金管理	286
概况	286

缴存业务	286
提取业务	287
贷款业务	287
资金存储	288
主要业务运行	288
政策调整及执行	288
信息化建设	288

生态环境保护

环境质量	289
概况	289
大气环境质量	289
地表水及湖库	289
城市集中式饮用水源质量	290
地下水环境质量	290
声环境质量	290
生态修复与治理	290
湿地公园建设	290
湿地保护宣传	290
造林和森林抚育改造	290
飞播造林	291
全面推行林长制	291
林业有害生物防治	291
退耕还林和天然林保护工程建设	291
国有林场	291
森林公园	291
野生动物管理	291
国家级陆生野生动物疫源疫病监测站	291
野生动植物保护宣传	291
水土保持	292
水资源管理	292
河长制	292
山水林田湖草沙一体化保护	292
矿政管理	292
煤炭企业环境治理	292
蓝天保卫战	292
碧水保卫战	293
净土保卫战	293
“无废城市”建设	294
生态文明创建	294
洛阳市生态文明建设展示馆揭牌	294
秸秆综合利用和禁烧	294
2022 年洛阳市生态环境状况公报	294

科学技术

综述	299
概况	299

产业转型升级	299
创新环境营造	301
科技金融	301
研究与试验发展 (R&D) 经费投入	301
科技特派员	302
科创新材料公司上市	302
国家科技型中小企业获知网免费查询服务	302
创新平台建设	303
概况	303
龙门实验室揭牌	306
创新主体培育	306
概况	306
规模以上工业企业研发活动全覆盖	306
科技政策培训	306
孵化育成体系建设	306
督导考核机制建设	306
科技创新人才	307
概况	307
人才评选与支持	307
人才平台建设	307
对外引智项目	307
洛阳市首支人才项目基金	307
科技成果	309
重塑重构科技大市场	309
成果直通车活动	309
成果转化重大项目	309
职务科技成果权属改革	310
火炬科技成果直通车（洛阳站）活动	310
科学技术普及	313
科普讲解大赛	313
科普平台申建	313
创业之星大赛	313
科研院所、公司	313
• 中石化洛阳工程有限公司 •	313
概况	313
科技创新	314
新业务开发	314
境外市场	314
氢能领域技术攻关和工程建设	314
镇海轻烃基地项目全面建成投用	315
阿尔及利亚 LNG 储罐项目及 MTBE 项目合同签订	315
中科光伏项目首批发电并网成功	315
助力产出全球首桶绿色合成汽油	315
2.5 兆瓦级 PEM 电解水制氢示范工程建成投产	315
• 洛阳船舶材料研究所 •	315
概况	315
科技创新	315
战略布局	315



精益制造	315	· 洛阳拖拉机研究所有限公司 ·	321
质量管理	315	概况	321
· 黎明化工研究设计院有限责任公司 ·	315	高端智能农机装备研发	321
概况	315	农机装备短板研发	322
科研及创新	316	节能环保柴油机研发	322
安全环保管理	316	全系列“国四”产品技术升级	322
运营管理	316	零部件国产化替代及基础研究	322
信息化建设	316	科技创新平台建设	322
弘扬李俊贤科学家精神	317	国家项目申报	322
· 中国空空导弹研究院 ·	317	成果鉴定及奖项	322
概况	317	· 机械工业第四设计研究院有限公司 ·	322
科技创新	317	概况	322
节能减排	317	全过程工程咨询业务	323
民品开拓	317	新业务开拓	323
· 中国航空工业集团公司洛阳电光设备研究所 · ...	317	质量管控	323
概况	317	技术研发项目	323
部门改革转型	317	品牌及获奖	323
科技创新	317	· 中机十院国际工程有限公司 ·	323
民机与民品	317	概况	323
伊滨区洛阳光电产业园建设	317	科技创新	323
AG600 飞机投水指引分系统完成投水试飞验证 ...	318	生产经营	324
330G 森林防火吊舱验证试飞	318	品牌项目	324
民机平显驾驶员头部碰撞适航符合性试验	318	组建农业与乡村振兴研究院	324
ARJ21 平显项目硬件—阶段审查	318	· 洛阳市农林科学院 ·	324
C919 平显符号软件随机取证 (TC) 过程审查	318	概况	324
国产 B737 平显项目软硬件三阶段审查	318	审 (鉴) 定农林作物新品种	324
国产 B737 平显亮相论坛、航展	318	专利及植物新品种权	324
光电所与陕西化羽先翔智能公司签订战略合作协议	318	科研平台建设	324
光电所与广州飞机维修公司签订战略合作协议 ...	318	科研项目申报	324
· 洛阳矿山机械工程设计研究院有限责任公司 · ...	318	种质资源普查和收集	324
概况	318	获奖成果及发表论著	325
市场经营与销售	318	科技支撑助力乡村振兴	325
科技研发	318	科技成果转化	326
科技成果	319	事业单位重塑性改革	326
行业交流	319	中国·河南第五届招才引智创新发展大会招聘 ...	326
· 中色科技股份有限公司 ·	319	牡丹科研	326
概况	319	牡丹种质资源收集保护	326
科技创新	320	牡丹新品种培育	326
安全环保	320	牡丹科技成果	327
发明专利获中国专利优秀奖	320	牡丹现代科技育种技术	327
课题获陕西省科学技术进步奖一等奖	320	牡丹数字化博物馆	327
中色科技获评省工程设计行业“AAA 级诚信单位”	320	牡丹科研项目获省科学技术进步奖一等奖	327
· 洛阳轴承研究所有限公司 ·	320	气象	327
概况	320	概况	327
经营发展	320	气象核心业务能力建设	328
科技创新	321	气象防灾减灾	328
人力资源	321	气象服务保障	328
		科研、人才支撑	328
		气象法治建设	328

教 育

综述	329	师资队伍建设	334
概况	329	教师招聘	334
“县管校聘”改革	329	师德师风建设	334
校长职级制改革	329	教师培训	334
评先评优活动	329	新时代教师培训体系	334
校园法治教育	329	农村教师队伍补充	335
网络安全教育平台	329	教师梯队建设	335
校园安全	329	支教	335
教育督导平台建设	329	大中专院校	335
“双减”工作	330	· 河南科技大学 ·	335
思政课一体化建设	330	概况	335
服务优化	330	学科建设	335
《洛阳市“十四五”教育事业发展规划》发布	330	教学	335
河南大学研究生培养与实践教学基地落户嵩县	330	科研	336
全市“中华魂”主题教育活动“十佳标兵”	330	师资队伍建设	336
基础教育	330	人才培养	336
学前教育	330	合作与交流	337
义务教育	330	讲座论坛	337
课后服务	331	河南科技大学莫动理工学院揭牌	337
普通高中教育	331	1个项目入选国家重点研发计划	338
特殊教育	331	· 洛阳师范学院 ·	338
补齐乡村教育短板	331	概况	338
2区8校上榜省义务教育教学改革示范区、示范校	331	教学工作	338
新建7所现代化高中	331	学科建设	338
8人获评“河南省第七批中小学名校长”	332	科学研究	338
洛阳城市区市属公办高中校名变更	332	师资队伍建设	339
职业成人与高等教育	333	团学工作	339
概况	333	就业创业	339
教学改革	333	合作与交流	339
育训并举	333	社会服务	340
产教融合	333	工会工作	340
技能名师培育	333	后勤体制改革	340
专业建设	333	学院与洛阳市政府签署市校合作框架协议	340
职业技术培训	333	产学研合作签约暨大数据技术应用研讨会	340
高等教育发展	333	河南省2022年文明实践志愿服务项目展示交流活动	341
2所高校入选省国际化特色高校建设单位	333	· 洛阳理工学院 ·	341
高校课程获河南省一流本科课程认定	333	概况	341
河南省暨洛阳市职业教育活动周启动仪式	333	教学	341
民办教育	334	科学研究	342
概况	334	学科建设	342
民办学校决策和监督机制	334	师资队伍建设	342
民办学校管理	334	学生管理	342
民办学校督导	334	学生社会实践及志愿者服务	343
招生政策	334	创新创业	343
		招生与就业	343
		合作与交流	343
		社会服务	343
		基础设施建设	343



洛阳理工学院博物馆开馆	344
河南省硅酸盐学会第六次会员代表大会暨换届会议	344
河南省本科高校智慧教学工作推进会	344
全国应用型本科高校发展学术研讨会	344
• 洛阳开放大学 •	344
概况	344
教学工作	344
招生工作	344
继续教育工作	344
社区教育工作	344
师资队伍建设	345
社会服务	345
• 洛阳职业技术学院 •	345
概况	345
教学工作	345
科学研究	345
师资队伍建设	345
学生管理	345
校企合作	346
国际化交流合作	346
社会服务	346
综合改革	347
河南省戏曲艺术职业教育集团成立	347
• 河南林业职业学院 •	347
概况	347
省级教学资源库立项建设	347
职业技能等级认定中心设立	347
技能竞赛	347
获“挑战杯”全省大学生创业计划竞赛特等奖	347
单独招生考试	348
“两创两争”活动	348
省级样板党支部建设	348
洛宁县古树名木保护调研	348
洛宁前河村绿化树种病虫害防治调研	348
社会服务	348
• 河南推拿职业学院 •	348
概况	348
专业建设	348
招生就业	348
教学设施建设	348
创新创业教育	348
获得荣誉	349
全省医药行业协会职业教育分会年终总结研讨会	349
• 中国民用航空飞行学院洛阳分院 •	349
概况	349
飞行训练	350
安全治理	350
飞行学院洛阳分院第十次代表大会	350

山西芮城基地建设情况考察	350
2 名学生立一等功	350
• 洛阳科技职业学院 •	350
概况	350
教学科研	351
学生赛事	351
基础建设	351
人才队伍建设	351
校园文化活动	351
教育部中德先进职业教育合作项目签约	351
“洛科鼎”设计制作	351
洛科书院文化发布会	352
• 洛阳文化旅游职业学院 •	352
概况	352
招生专业	352
教学质量	352
课程改革	352
基础项目建设	352
大赛成绩	352
市体育运动学校入选省市联办重点后备人才基地	352

文 化

社会文化	353
概况	353
公共文化服务进社区	353
群众性文化活动	353
现代公共文化服务体系绩效考核	353
专业艺术	353
《工匠春秋》首演	353
优秀剧本征集活动	353
艺术大赛获奖	353
文旅产业	353
概况	353
文化产业赋能乡村振兴	354
文旅促消费活动	354
第五届中原国际文化旅游产业博览会	354
文化市场	354
文化市场经营	354
市场管理工作	354
国家级河洛文化生态保护区建设 非物质文化遗产保护	354
概况	354
河洛文化生态保护区总体规划 (2021—2035)	355
传统医药记录工程	356
对口援疆非物质文化遗产展河南展区	356
2022 年河洛大鼓曲艺节	356
非物质文化遗产系列展演展示活动	356

首届非物质文化遗产知识产权培训班	356	数据库建设	366
栾川县入选省首批“非遗助力乡村振兴”试点	356	洛阳方志馆	366
广播电视	358	档案工作	366
概况	358	概况	366
广播电视安全保障	358	档案监督检查	366
广播电视公共服务体系建设	358	档案开发利用	366
专项整治	358	数字档案馆建设	366
文博事业	358	档案接收征集	366
石窟寺保护利用	358	档案查阅利用	367
大运河文化遗产保护利用	358	“6·9 国际档案日”宣传活动	367
大遗址保护和国家考古遗址公园建设	358	千唐志斋入选第五批中国档案文献遗产名录	367
东方博物馆之都建设	358	公共图书事业	367
文物保护基础工作	359	概况	367
文物活化利用	359	阅读推广活动	367
文物安全工作	359	社区精品书屋建设	367
二里头遗址申报世界文化遗产工作	359	城市文化客厅项目	368
二里头遗址多项重要新发现	359	洛阳市新华书店	368
隋唐大运河文化博物馆开馆	361	经营指标	368
市考古研究院（河洛文明起源研究中心）成立	361	重点政治理论读物发行	368
洛阳民俗博物馆 2 方案获省批复	361	教材教辅发行	368
洛阳古墓博物馆重新对外开放	361	“书香洛阳”建设	368
偃师建龙微纳考古工地铁锁完整提取	361	全民阅读推广活动	368
汉魏洛阳城遗址宫城区首次发现魏晋大型水利设施	361	电商发展	369
东周城墙遗址抢救性保护工程项目结项验收	361	大宗业务市场拓展	369
瀍河回族区帽郭村安置房一期工程抢救性发掘	362	洛阳日报报业集团	369
朱仓北段石棺床现场保护	362	党的二十大精神宣传	369
隋唐洛阳城正平坊遗址	362	重大主题报道	369
白草坡东汉陵园遗址	362	中心工作宣传	370
栾川龙泉洞遗址	362	媒体融合发展	370
洛宁西王村和东王村遗址考古调查与勘探	362	品牌活动策划	370
展览活动	362	意识形态工作	371
社教活动	364	获奖新闻作品	371
6 个项目入选“新时代百项考古新发现”	364	报业产业发展	371
二里头遗址高规格墓葬实验室考古与保护研讨会	365	洛阳广播电视台	371
海峡两岸关公文化论坛暨关林朝圣大典	365	主题宣传	371
洛八办讲解员入选“全国五好讲解员”培养项目	365	外宣工作	371
洛八办纪念馆选送案例获评全国优秀案例	365	媒体融合	371
市文物局局属事业单位重塑性改革	365	体制改革	371
市文物局局属事业单位重塑性改革	365	产业发展	371
党史研究	365	体育	372
党史资料征编	365	概况	372
红色资源保护利用	365	群众体育	372
中共洛阳组诞生地纪念馆	365	竞技体育	373
地方史志	365	体育产业	373
概况	365	社区体育公园建设	373
年鉴编纂	365	洛阳获评“全民运动健身模范市”	373
《洛阳通史》编纂	365	中国场地自行车联赛在洛阳举办	373
县区业务指导	366	省体育局、洛阳市政府共同奖励王珊珊 100 万元	373



世界文化遗产龙门石窟

综述	375
概况	375
文物展览获“全国博物馆十大陈列展览精品”优胜奖	376
纪录片《人类的记忆——龙门石窟》在中央电视台播出	376
石窟文物保护	376
文物安全	376
奉先寺渗漏水治理与危岩体加固工程	376
宾阳洞雨棚修缮工程	376
敬善寺区域综合治理工程	377
龙门石窟监测系统升级改造项目	377
日常保养维护	377
石窟寺病害调查	377
石窟艺术研究	377
石窟考古报告编写	377
古寺院遗址调查和考古发掘	377
科研项目	377
研究成果	377
申报建设区域性石窟寺保护研究基地	378
数字龙门	378
宾阳中洞皇后礼佛图虚拟复原研究展示	378
宾阳中洞窟顶藻井的彩绘复原研究展示	378
流散文物虚拟复位研究展示	378
“云上龙门”小程序上线	378
文旅融合	379
新媒体平台矩阵	379
“云上龙门，牵手云冈”系列直播活动	379
文物外展	380
文物惠民	380
图书捐赠	380
“保护文化遗产，珍爱龙门文化”夏令营	380
研学游活动	380

社会生活

人力资源工作	381
就业创业	381
人才人事服务	381
劳动权益保障	382
公共服务提升	383
农民工返乡创业示范园区评选活动	383
社会保险	383
社会保险参保	383

社保制度改革	383
社会保险待遇调整	383
社保经办服务优化	383
社保卡洛阳制卡中心运行	383
医疗保障待遇	383
医保基金监管	383
医保经办服务	383
民政工作	384
社会救助	384
市社会救助家庭经济状况认定办法(暂行)	384
养老服务体系建设	384
洛阳市养老服务机构招商扶持政策	384
福利政策落实	384
儿童福利机构优化提质和创新转型高质量发展方案	385
婚姻登记社会服务	385
婚姻登记年龄分布	385
基层社会治理	385
退役军人事务	387
移交安置	387
双拥共建	387
就业创业	387
优抚褒扬	387
思想政治引领	387
服务体系建设	387
“烈士纪念日”向人民英雄敬献花篮仪式	388
退役军人暨随军家属“八一”专场招聘会	388
洛阳市退役军人学院成立	388
“最美退役军人”评选表彰	388
卫生健康	388
概况	388
医疗资源配置	389
医疗服务体系建设	389
综合医疗体制改革	389
公共卫生体系建设	389
“一老一小”健康保障	389
疫情防控	389
洛阳获评“国家卫生城市”	389
异地就医直接结算定点医药机构全覆盖	389
执行国家第七批集中带量采购药品价格	390
市妇幼保健院(省第二儿童医院)文仲院区投运	390
北京中医药大学东直门医院洛阳医院建设	390
西安交大二附院洛阳医院揭牌	390
洛阳新里程医院成为全市首家三级老年医院	390
5家基层医疗机构获国家卫健委通报表扬	390
河科大一附院入选卵巢癌规范诊疗质量控制试点单位	390
河科大一附院再次获批省部级科研平台	390
首届全国健康照护行业职业技能竞赛在洛阳举行	

.....	390
中国援赞比亚第二十三批医疗队从洛阳出发	390
2022 年居民健康素养水平	390
洛阳市药事管理与药物治疗学委员会成立	390
新添 2 辆新型献血房车	391
洛阳市中医药岗位技能竞赛	391
第六届全市合理用药知识技能竞赛	391
居民生活	398
城镇居民生活	398
农村居民生活	398

应急管理

应急能力建设	399
概况	399
基层应急体系建设	399
重点时段值班备勤	399
应急指挥平台建设	399
应急救援联动机制	399
应急救援队伍建设	399
豫西应急物资储备基地挂牌成立	400
市应急局 3 个直属事业单位揭牌	400
安全生产	400
概况	400
公共安全	400
专项整治	400
煤矿安全监管	401
非煤矿山安全监管	401
非煤矿山信息化建设	401
尾矿库溃坝风险应急演练	401
危险化学品安全监管	401
危险化学品专项整治	401
危险化学品事故应急演练	402
工贸安全监管	402
行政执法	402
防灾减灾救灾	402
概况	402
自然灾害综合风险普查	402
灾害风险预警	402
基层防灾减灾救灾能力建设	402
综合减灾示范社区创建	402
灾害防治工程建设	403
灾情会商机制	403
灾害救助	403
灾害信息员队伍建设	403
安全度汛	403
防汛责任制	403
防汛隐患排查	403

防汛预案演练	403
防汛抗旱会商研判	404
防汛督导检查	404
旱情应对	404
低温雨雪冰冻	404
森林防火调度演练	404
森林防火隐患排查	404
地震安全性评价监管	404
地震防御能力提升	404
防震减灾执法	404
地震活动	405
消防救援	405
概况	405
消防安全责任机制	405
风险隐患治理	405
综合指挥体系建设	405
消防基础设施建设	406
消防装备与战勤保障	406
救援队伍建设	406
基层消防建设	406
消防宣传教育	406
地震灾害救援实战拉动演练	407

人 物

全国性荣誉获得者	409
郭建波	409
郭玉霞	409
胡任官	409
李 闯	409
徐侠剑	410
杨兴一	410
杨金安	410
王明辉	410
杨彦峰	410
韩作君	410
范建国	410
刘少传	411
王百瑞	411
杜向阳	411
孙江子	411
马丹丹	411
曹 嘉	411
霍家明	411
刘保卫	412
省级荣誉获得者	412
第八届河南省道德模范	412
2022 年河南省“五一劳动奖章”	412



第二十六届“河南青年五四奖章”	412
2019—2020 年度河南省青年岗位能手	412
河南省巾帼建功标兵	413
“河南好人榜”上榜人物	413
“出彩河南人”第五届最美大学生	413
2022 年度河南省“新时代好少年”	413
市级荣誉获得者	413
2022 年洛阳市劳动模范 (133 人)	413
2022 年洛阳市先进工作者 (67 人)	415
2022 年洛阳市“五一劳动奖章”	416
2021 年度洛阳市“五一巾帼奖章”	417
2021 年度洛阳市“五一巾帼标兵”	418
2021 年度“洛阳青年五四奖章”	418
2021—2022 年度洛阳市青年岗位能手	419
洛阳市“三八红旗手标兵” (30 人)	420
洛阳市“三八红旗手” (100 人)	420
洛阳市巾帼建功标兵	421
2021 年度洛阳市“河洛工匠”	422
“最美洛阳人”十佳人物	423
洛阳市见义勇为模范	423
洛阳市见义勇为模范群体	423
洛阳市“乡村光荣榜”先进人物	423
功勋军事人物	424
常正阳	424
张 轩	424
张浩楠	424
谢 豪	424
高 峰	424
高宇阳	424
陈凯歌	424
吴仲戈	424
晁向阳	425
王晓鹏	425
王 磊	425
武龙龙	425
孔祥辉	425
尤鹏飞	425
徐景涛	425
杨瑞锋	425
郭乐乐	425
孟 醒	425
吕豪楠	425
李汪洋	425
师营战	425
袁好杰	425
薛晓龙	425
张国鹏	425
雷磊磊	425
贾智锋	425

姜帅辉	425
董浩宗	425
申许涛	425
吕欢欢	425
王 鹏	425
高 鹏	425
李腾飞	425
杨溢治	425
乔思军	425
逝世人物	425
马金凤	425
徐连清	426
董君玉	426
闫基禄	426
原志宽	426

县区概览

新安县	427
概况	427
产业发展	427
改革改制	427
乡村振兴	427
城镇建设	428
生态治理	428
民生改善	428
洛阳·汉关文化城项目启动仪式在新安县举行	428
新安与中国能源建设华中区域总部签订战略合作协议	428
伊川县	428
概况	428
重大项目建设	428
产业发展	429
乡村振兴	429
基础设施建设	430
民生保障	430
生态建设	431
洛阳大生年产 10 万吨电解液项目开工	431
洛阳安耐克 40 万吨高温新材产业园开工	431
中钢洛耐重大项目开工仪式在伊川县举行	431
宜阳县	431
概况	431
经济发展	431
城市品质提升	431
乡村振兴	431
科技创新	432
改革攻坚	432
发展安全	432

营商环境建设	432	嵩县抽水蓄能电站项目开工	440
民生工作	433	涧西区	440
水沟庙大蒜入选《中欧地理标志协定》保护产品	433	概况	440
洛轴生产基地落户宜阳	433	经济运行	440
汝阳县	433	产业发展	440
概况	433	科技创新	440
重大项目开工	433	城市提质	441
省级全域旅游示范区创建	433	乡村振兴	441
乡村振兴	434	体制机制改革	442
杜康古镇项目建设	434	社会事业	442
百里画廊建设	434	3 个新街道揭牌	442
汝阳县产业集聚区入选国家新型工业化产业示范 基地	434	东方红工业景区入选国家工业旅游示范基地	442
中建材（洛阳）太阳能光伏电池封装材料项目开工	434	西工区	442
汝阳县文化馆入选国家一级文化馆	434	概况	442
郑州大学第五附属医院汝阳分院揭牌	434	经济建设	442
“盟动中原——助力乡村教育振兴”公益活动在汝 阳启动	434	科技创新	442
皇甫胜强当选“出彩河南人”第三届最美医生	434	“三强”战略	443
2 个见义勇为群体受洛阳市表彰	434	城市提质	443
洛宁县	435	民生工作	443
概况	435	西工小街入选 2022 年省级旅游休闲街区	444
招商引资	435	老城区	444
农业经济	435	概况	444
乡村振兴	435	经济发展	444
城乡建设	436	重大项目	445
全域旅游	436	城区建设	445
生态建设	436	乡村振兴	446
民生工程	436	重点改革	446
群众生活	436	民生保障	446
全省烟叶农机农艺融合现场会在洛宁召开	436	瀍河回族区	446
省青少年校园足球“省长杯”在洛宁举办	437	概况	446
栾川县	437	经济发展	446
概况	437	改革转型	446
产业发展	437	城市提质	447
项目建设与招商	437	乡村振兴	447
乡村建设	437	社会事业	447
城市提质	437	生态环境	447
民生改善	438	洛阳·中关村协同创新中心揭牌	447
嵩 县	438	瀍河回族区获评全国民族团结进步示范县（区）	447
概况	438	洛龙区	447
乡村振兴	438	概况	447
项目建设	438	经济运行	447
城市建设	439	创新引领	448
文化旅游	439	产业转型	448
生态建设	439	城市提质	448
营商环境	439	乡村振兴	448
社会事业	439	生态环境	448
		民生福祉	448
		偃师区	448
		概况	448



经济社会发展	449
780 万元重奖企业	450
“三个一批”项目建设活动	450
中州渠偃师段全线通水	450
省道 539 伊洛河特大桥全幅贯通	450
偃师区 2022 年高考	450
二里头夏都遗址博物馆获评 AAAA 景区	450
洛阳乡村文化旅游节开幕式偃师分会场	450
“中国农民丰收节”洛阳市庆祝活动开幕	451
孟津区	451
概况	451
经济建设	451
产业发展	451
城市建设	452
乡村振兴	452
改革开放	452
生态环境	453
民生福祉	453
洛阳市城乡一体化示范区 (伊滨科技城)	453
概况	453
科技创新	453
产业发展	453
城市建设	453
乡村振兴	453
改革开放	454
民生实事	454

文旅文创	454
中州时代新能源生产基地项目开工	454

法规规章

洛阳市水资源条例	455
洛阳市二里头遗址保护条例	456
洛阳市养犬管理条例	458
洛阳市行政执法监督办法	459

统计资料

.....	463
-------	-----

附录

市政府文件要目	481
先进单位	487

索引

.....	495
-------	-----



江凌在市委十二届三次全体（扩大）会议 第一次全体会议上的讲话

（2022年12月12日）

党的二十大是一次具有里程碑意义的大会。大会确定的重要思想、重要观点、重大战略、重大举措，归结到一点就是要全面建设社会主义现代化国家。我们学习宣传贯彻党的二十大精神，最根本的是要加快建设现代化洛阳。市第十二次党代会以来，市委立足新起点、着眼新使命，对现代化洛阳建设进行了科学谋划、系统部署、扎实推进。这次市委全会的主要目的是，对标党的二十大精神，落实省委十一届四次全会部署，结合一年多的实践，对现代化洛阳建设的思路举措进行完善提升，动员全市上下以更加奋发有为的精神，在现代化建设新征程中重振洛阳辉煌。

一、现代化洛阳建设在新起点上实现良好开局

2022年是新一届市委的开局之年。面对复杂严峻的形势和艰巨繁重的任务，市委常委会全面贯彻习近平新时代中国特色社会主义思想，认真落实习近平总书记重要指示和党中央、省委重大决策部署，团结带领全市人民，坚持稳中求进工作总基调，统筹推进“五位一体”总体布局和协调推进“四个全面”战略布局，统筹疫情防控和经济社会发展，统筹发展和安全，聚焦加快建强副中心、形成增长极，坚持以创新引领发展，推动现代化洛阳建设在新起点上实现了良好开局。全市产业发展、城市提质、乡村振兴、科技创新、改革开放、社会治理、民生改善、党的建设等工作都取得了明显成效，干事创业、争先出彩的氛围更加

浓厚。我们在工作中特别注重把握好5个方面：

一是始终以迎接党的二十大和学习宣传贯彻党的二十大精神为主线。坚持把迎接党的二十大作为重大政治责任，把学习宣传贯彻党的二十大精神作为首要政治任务，精心谋划部署，周密组织实施，以实际行动彰显政治担当、践行对党忠诚。围绕为党的二十大胜利召开营造平稳健康的经济环境、国泰民安的社会环境、风清气正的政治环境，始终坚持从全局谋划一域、以一域服务全局。积极应对经济下行压力，建立经济运行周调度制度，认真落实稳经济一揽子政策，深入开展“万人助万企”活动，着力推动“三个一批”项目建设，确保了全市经济运行在合理区间；全面贯彻总体国家安全观，科学精准做好常态化疫情防控和应急处置，扎实推动自建房安全专项整治、安置房问题处置、信访积案化解、“三无”创建、小流域“两清一护”等工作，认真做好党的二十大维稳安保工作，有效防范化解了各领域风险隐患；组织实施“奋进新征程·建功新时代”主题宣传，举办“非凡十年·出彩洛阳”系列新闻发布会，浓墨重彩宣传新时代十年的伟大变革，营造了感恩奋进迎盛会的浓厚氛围。围绕持续兴起学习宣传贯彻党的二十大精神热潮，突出深学细悟笃行，推动全市上下把思想和行动统一到党的二十大精神上来。及时召开市委常委会（扩大）会议、全市领导干部会议，传达学习党的二十大精神，对学习宣传贯彻工作作出部署，并组织起草了提交本次全会审议的《决定》；从市委常委同志做起，示范带动全市



党员干部把个人自学与集体学习研讨相结合,不断深化对党的二十大精神的理解把握;组织开展面向广大党员干部群众的宣讲,加大舆论宣传特别是网上宣传力度,推动党的二十大精神走进基层、走进群众;对标党的二十大精神,对现代化洛阳建设重点任务进行深入研究,不断完善思路举措,推动党的二十大精神在洛阳落地见效。通过迎接党的二十大和学习宣传贯彻党的二十大精神,全市上下进一步增强了拥护“两个确立”、做到“两个维护”的政治自觉,凝聚起在现代化建设新征程中重振洛阳辉煌的广泛共识和强大力量。

二是始终扭住关系洛阳发展全局的“三项重点工作”。针对产业发展总体不足、城市功能总体薄弱、农村发展总体滞后这三个关系洛阳发展全局的问题,扭住产业发展、城市提质、乡村振兴“三项重点工作”,以解决阶段性关键问题为切入点和着力点,研究制定一揽子工作方案,成立工作专班,建立季度通报、半年观摩、年终总结等推进机制,着力以重点工作突破带动全局工作提升。研究提出并推动落实产业发展“136”工作举措,围绕巩固传统产业基本盘、抢占“风口”产业新赛道,确定10个重点发展的先进制造业优势产业集群和5个重点发展的沉浸式文旅产业业态,着力推动产业链关键环节项目招商、高成长性企业引育、高新技术企业倍增、产业运营商招引、工业企业“三大改造”等工作,中州时代新能源生产基地等重大产业项目落地实施,洛阳石化百万吨乙烯等重大项目前期工作加快推进,全市上下凝心聚力抓产业的氛围已经形成、成效正在显现。研究提出并推动落实城市提质“351”工作举措,围绕提升城市造福群众、集聚资源、服务产业的功能,坚持以创建全国文明典范城市为统领、以提升社区功能为重点、以吸引青年集聚为重要目标,统筹中心城区、县城和中心镇建设,着力推动重大基础设施建设、社区服务设施建设、老旧小区改造、棚户区改造、市政微改造,呼南高铁焦洛平段、洛阳机场三期改扩建等重大基础设施项目前期工作取得突破,新安至伊川高速、栾川至卢氏高速、郑州至洛阳第三高速等重点项目加快建设,邻里中心和社区体育公园建设、老旧小区连片改造、中心城区“两轴线、两节点”建设等工作加快推进,城市功能品质不断完善提升。持续推动落实乡村振兴“151”工作举措,围绕盘活乡村优质资源、促进乡村全面发展,坚持以建强农村经济合作组织、引导乡贤返乡创业、深化“三变”改革、开展乡村运营等为抓手大力发展乡村特色产业,以城乡供排水一体化建设等为抓手加快推动乡村建设,以建强村民自治组织、拓展农村党群服务中心服务功能等为抓手不断提升乡村治理水平,乡村振兴工作开创了新局面。通过扭住“三项重点工作”,建设现代化洛阳的方向更明、思路更清,重点工作越抓越具体,取得了切实可见的成效,进一步坚定了全市上下重

振洛阳辉煌的信心决心。

三是始终用好破解制约洛阳发展深层次问题的“三个重要抓手”。聚焦创新引领不强、体制机制不活、干部担当不够这三个制约洛阳发展的深层次问题,用好科技创新、改革开放、激励干部担当作为“三个重要抓手”,全面增强洛阳发展的内生动力活力。围绕实施创新驱动发展战略,以建设国家创新高地为牵引,着力推动创新平台建设、创新人才引进、创新资本运作,伊滨科技城规划建设、洛阳高新区重塑重振加快推进,智慧岛、科技产业社区、重点实验室、新型研发机构等创新平台加快建设,龙门实验室揭牌运行,“1+22”人才政策协同发力,全市研发投入强度保持全省第一,经济发展加速由要素驱动向创新驱动转变。围绕推动深层次改革和高水平开放,以推进创新发展综合配套改革为牵引,强化市场意识和改革思维,着力推动要素市场化配置改革、放权赋能改革、行政审批制度改革、开发区改革、国资国企改革、科技体制改革、事业单位重塑性改革、民生领域改革等重点改革事项,做好党政机构改革“后半篇文章”,健全支持民营经济发展的体制机制,建好用好自贸区、综保区、跨境电商综试区等开放平台,有利于创新发展的体制机制加快形成。围绕营造干事创业的浓厚氛围,坚持鲜明的用人导向、科学的激励导向、正确的执纪导向,坚持严的基调与激励干部担当作为相统一、“治已病”与“治未病”相统一、严查乱作为与整治不作为相统一,突出选用敢于担当、务实重干、心有百姓、勇于改革、善于学习的干部,深入开展“能力作风建设年”活动,完善干部考核评价体系,健全容错纠错、问责统筹机制,严查诬告陷害行为,干部把握产业“风口”、推动科技创新、开展资本运作、运用互联网手段等方面能力不断提升,扭转“把关”思维、强化“有解”思维、深度研究工作、狠抓闭环落实等优良作风持续倡树,在严的氛围下干事创业已经成为广大干部的思想共识和实际行动。通过用好“三个重要抓手”,牵一发而动全身,在解决制约洛阳发展的深层次问题上取得新突破,为推动洛阳发展行稳致远提供了有力支撑。

四是始终注重保障和改善民生。牢固树立以人民为中心的发展思想,坚持在发展中保障和改善民生,坚持尽力而为、量力而行,着力解决群众急难愁盼问题,不断实现人民对美好生活的向往。健全防止返贫动态监测和帮扶机制,推动巩固拓展脱贫攻坚成果同乡村振兴有效衔接,持续增强脱贫地区和脱贫群众自我发展能力,守住了不发生规模性返贫的底线。及时调整优化疫情防控措施,加强疫情防控能力建设,尽最大努力在阻击疫情的同时稳定群众生产生活秩序,既全力守护好人民群众生命安全和身体健康,又有效减少了疫情给基本民生带来的影响。深入践行

习近平生态文明思想，持续推动全市域生态保护治理，全市人民的生态获得感不断增强。积极推进“人人持证、技能洛阳”建设，加快推动洛阳由劳务社会向技能社会转变，群众技能就业、技能增收能力和水平不断提升。围绕形成与洛阳定位相匹配的教育体系，着力加大教育投入力度，新建首批中心城区现代化高中学校，推动优质教育资源供给增加和布局优化，深化中小学教师“县管校聘”改革、校长职级制改革等重点领域改革，加强教师队伍建设，教育补短板与创优势正在加快统筹发力。积极构建城市区和县域三级医疗卫生服务体系，促进优质医疗资源扩容和区域均衡布局，城乡医疗卫生服务水平持续提升。加快构建“五级四类”城乡养老服务体系，着力打造养老服务的“洛阳模式”，养老服务供给不断优化。着力推动文化、体育、养老、卫生健康、政务服务进社区（村），不断增强公共服务均衡性和可及性，群众就近享受到越来越多的优质公共服务。着力健全多层次社会保障体系，有效兜牢了基本民生保障底线。通过保障和改善民生，既提升了广大群众的获得感，彰显了现代化洛阳建设的温度，又增强了全市人民对洛阳的归属感，对党委、政府的信任度，凝聚起推进现代化洛阳建设的磅礴力量。

五是始终坚持和加强党的全面领导。把坚持和加强党的全面领导作为现代化洛阳建设的根本保证，认真落实维护党中央权威和集中统一领导的制度机制，全面加强市委常委班子自身建设，着力增强各级党组织的政治功能和组织功能，确保把党的领导落实到现代化洛阳建设各领域各方面各环节。深入学习贯彻习近平新时代中国特色社会主义思想，完善政治要件闭环办理机制，不断提高政治判断力、政治领悟力、政治执行力，不折不扣并创造性地贯彻落实习近平总书记重要指示和党中央决策部署，自觉在思想上政治上行动上同以习近平同志为核心的党中央保持高度一致。充分发挥市委总揽全局、协调各方的领导作用，坚持把方向、管大局、作决策、保落实，加强对人大、政府、政协、监察、司法、群团等工作的领导，加强对全局性工作的统筹，不断提高决策议事协调水平，着力抓班子、带队伍，充分调动了各方面积极性主动性创造性。牢固树立大抓基层的鲜明导向，扎实组织开展“五星”支部创建并创造性地拓展创建范围，持续整顿软弱涣散基层党组织，积极推行乡镇（街道）干部普遍直接联系群众、农村党员发展“镇选村培”等制度，统筹抓好各领域党建工作，着力把基层党组织建设成有效实现党的领导的坚强战斗堡垒。通过坚持和加强党的全面领导，提升了各级党组织的政治领导力、思想引领力、群众组织力、社会号召力，确保了党的路线方针政策和党中央决策部署贯彻落实，保证了各项工作有力有序有效推进。

市委常委会也清醒地认识到，所做的工作离党中央、省委要求和群众期盼还有一定差距，主要表现在：对推进现代化洛阳建设的一些关键工作还缺乏深入系统的研究，有的工作还缺乏行之有效的抓手，一些制约高质量发展、高效能治理的深层次问题还没有破解；推动工作落实的力度还需进一步加强，对重点工作及时跟进、及时调度、及时督导不够，一些已经部署的工作落实不到位、成效不明显；推动干部能力作风建设还需持续发力，党员干部的思想观念、专业能力、工作作风与新时代新要求还不适应，一些干部的担当精神、创新意识、市场思维还需进一步强化。对这些问题，我们将下更大功夫认真予以解决，齐心协力、真抓实干，加快推进现代化洛阳建设，以实际行动践行初心使命、展现担当作为。

二、进一步把准现代化洛阳建设的重点任务和关键路径

推进现代化洛阳建设，必须准确把握中国式现代化的中国特色和本质要求，准确把握推进中国式现代化的战略安排、总体目标、重大原则、重点任务，坚持和加强党的全面领导，坚持中国特色社会主义道路，始终沿着正确方向砥砺前行，确保“十四五”时期加快建强副中心、形成增长极，到2035年基本建成现代化洛阳，到本世纪中叶全面建成社会主义现代化强市。在推进现代化洛阳建设中，要重点把握好6个方面：

第一，必须把推动产业发展作为现代化洛阳建设的首要任务。

党的二十大强调，要坚持把发展经济的着力点放在实体经济上，着力提升产业链供应链韧性和安全水平，建设现代化产业体系。产业兴则城市兴，产业强则城市强。回顾洛阳历史，是产业造就了当年的辉煌、奠定了今天的基础。洛阳整体上仍处于工业化的中期，在三次产业结构中，第二产业占比理应高于第三产业，但目前全市第三产业占比高于第二产业，且第三产业中现代服务业占比偏低，这说明产业发展不足的问题还比较突出。在现代化建设新征程中重振洛阳辉煌，必须在发展产业上下更大功夫。进入新发展阶段，产业发展趋势和模式发生了许多新变化，对抓产业的思维和方法提出了新要求。当前，全市上下抓产业的氛围已经形成，但在思维和方法上还有很大差距，必须进一步转变思维、创新方法，把准产业发展趋势变化、主攻方向和关键抓手，真正把工作抓到点子上。

抓产业，必须抢占产业发展新赛道。随着新的产业“风口”不断涌现，产业竞争进入新赛道。洛阳传统产业占比偏高，成长性和竞争力较弱，局限于现有基础已经很难将产业做大做强，必须敏锐感知“风口”、精准把握“风口”，



着力发展“风口”产业，抢占产业发展新赛道，加快实现换道领跑。发展“风口”产业，可以通过招商引资“无中生有”，也可以推动传统产业与“风口”关联、向“风口”转型，要坚持一手抓“风口”产业引进培育、一手抓传统产业改造升级，着力发展新能源电池、新型显示材料、新型半导体材料等“风口”产业。高成长性企业是发展“风口”产业的重要力量，要持续实施高成长性企业培育行动，推动高成长性企业迅速发展壮大。推动跨区域产业合作是发展“风口”产业的重要途径，要主动与长三角、珠三角地区建立产业合作关系，在更大范围内配置优质资源，更好地实现优势互补、合作共赢。

抓产业，必须培育壮大优势产业集群。一个地方的产业竞争力，很大程度上取决于产业发展的综合成本。影响产业发展综合成本的因素，过去主要是土地、劳动力等生产要素，现在主要是产业基础能力和产业链水平。如果产业链配套能力强，综合成本就会降低。推动产业集群发展，是提升产业基础能力和产业链水平的必由之路。洛阳产业集群数量少、规模小，这是造成产业整体竞争力不强的重要原因，必须围绕做强十大优势产业集群，着力延链补链强链，加快形成集群效应。做强产业链关键环节是推动产业集群发展的关键抓手，要聚焦产业链关键环节优化企业服务、强化精准招商，推动土地、资金、人才等资源向产业链关键环节配置，下大力气把产业链关键环节做起来，带动上下游、左右链产业集聚，形成具有核心竞争力的产业集群。要抓住中州时代新能源生产基地、洛阳石化百万吨乙烯等重大项目落地建设的重要契机，积极引进产业链配套项目，加快培育壮大产业集群。产业园区是推动产业集群发展的主要载体，要聚焦园区产业定位，深化园区与产业运营商、龙头企业等的合作，完善园区基础设施和公共服务，抓好产业链梳理、优质企业引育、重点项目建设，不断提升园区专业化集群化发展水平。加强集群组织化建设是推动产业集群发展的重要途径，要建好用好产业联盟、创新联盟、行业协会等组织，推动集群内企业形成紧密协作关系，帮助企业利用集群优势进行资源整合和交流合作，更好地以企业抱团发展推动产业集群做大做强。

抓产业，必须创新产业投融资方式。“风口”产业大多是技术密集、资本密集型产业，高成长性与高投入高风险并存，单靠向企业优惠让利的传统方式，已很难吸引优质产业项目落地，必须创新产业投融资模式，通过用好政府产业发展基金等方式参与产业项目投资，提升企业投资信心，降低企业投资风险，更好地招引优质产业项目。目前，一些地方对此认识不到位，仍然采取地价优惠、税收返还等传统方式招引项目，一旦传统方式难以见效，就放弃了对项目的招引。这种情况必须尽快改变，否则，我们就很

难招引优质产业项目。抓好产业投融资，关键在发挥好国有资本投资运营公司的作用，要依托国有资本投资运营公司整合专项资金，设立产业发展基金，抓好基金的“募、投、管、退”，强化与投资机构、天使投资人、创业孵化机构等社会资本的合作，通过基金投资、股权运作等多元化融资手段，撬动更多社会资本进入“风口”产业领域，实现国有资本保值增值和推动产业发展的双赢。

第二，必须把强化创新驱动作为现代化洛阳建设的战略抉择。

党的二十大对教育、科技、人才工作专门进行一体部署，强调要深入实施科教兴国战略、人才强国战略、创新驱动发展战略，开辟发展新领域新赛道，不断塑造发展新动能新优势。进入新发展阶段，我们要构建新发展格局、推动高质量发展，坚持以创新为引领是最重要最根本的要求，必须加快实现由要素驱动发展向创新驱动发展的转型。抓不抓创新，带来的不仅是发展速度、发展规模的分化，更是发展动力、发展质量的分化，这种分化将决定一个地方是入局还是出局。在上一轮因实行改革开放带来的区域经济版图重构中，沿海一些基础较差的城市迅速发展起来，而包括洛阳在内的一些基础很好的城市却被超越了。在因构建新发展格局带来的新一轮区域经济版图重构中，如果我们还不能抢占先机，就会进一步被超越甚至被边缘化。上一轮区域经济版图重构的根本动力在开放，新一轮区域经济版图重构的根本动力在创新。相对于很多地方，洛阳更有基础有条件通过创新抢占未来发展制高点，必须把创新摆在现代化建设全局的核心地位，加快转向创新驱动发展之路。

实施创新驱动发展战略，必须把创新落到产业上、把主体落到企业上。科技创新的根本目的是发展产业，产业发展起来了可以为科技创新提供更广阔的空间，二者是相辅相成的。无论发展产业还是推动创新，企业都是最基础最根本的力量。目前，科技与产业结合不紧、企业科研积极性不高等问题在洛阳还比较突出，必须围绕产业、依托企业开展科技创新，促进创新链与产业链深度融合。高新技术企业是推动科技创新的重要力量，要健全科技型企业“微成长、小升高、高变强”梯次培育机制，推动更多企业成长为高新技术企业。推动规模以上工业企业研发活动全覆盖是实施创新驱动发展战略的重要抓手，要广泛开展“四有”研发活动，全面激发企业科技创新活力。新型研发机构以科研成果产业化为取向，是政产学研深度融合的重要平台，要大力发展新型研发机构，积极引入有经验有资源的运营团队，以科研项目为纽带，更好地对接市场、集聚人才、吸引资本，高效推进科研攻关和成果转化。

实施创新驱动发展战略，必须统筹抓好创新平台建设、创新人才引育、创新资本运作。创新平台是集聚创新资源

的重要载体，创新人才是用好创新资源的主导力量，创新资本是盘活创新资源的关键因素，三者紧密关联、缺一不可。创新平台建设的关键是突出开放性、复合型、市场化，要高标准规划建设伊滨科技城，重塑重振洛阳高新区，推动洛阳经开区提质升级，抓好智慧岛、科技产业社区、重点实验室、新型研发机构等创新平台建设，通过市场化运作，在更大范围整合创新资源，更好地围绕产业发展开展创新活动。创新人才引育的关键是集聚紧缺实用人才、发挥好人才作用，要围绕以科技创新引领产业升级，精准制定人才政策，健全市场化的人才引育机制，持续深化人才管理、评价、激励制度改革，着力集聚更多紧缺实用人才，充分激发各类人才创新活力。创新资本运作的关键是强化市场思维、用好市场手段，要加快完善与科技创新相适应的多层次资本市场，形成政府引导基金、市场化基金、信贷资金、企业债券、上市融资等协同发力的科技创新投融资体系。

实施创新驱动发展战略，必须强化区域分工协作。各县区发展基础、资源禀赋各不相同，不能把主攻方向都放在技术研发上，必须因地制宜，找准创新发展的定位和方向，在研发、孵化、产业化上合理分工、合作共赢。都市核心区集聚创新资源能力强、开展技术研发基础好，要抓好关键技术攻关，推进科研成果中试孵化，大力发展创新型经济，成为全市科技研发和成果转化的先行示范区。环都市区产业基础较好，有条件实现科研成果产业化，要积极承接科研成果转移，围绕主导产业开展技术研发，抓好创新型企业培育，加快推动产业转型升级。南部生态发展区技术研发能力和工业基础相对较弱，但在特色农业、中医药等领域的科技创新潜力很大，要把科研攻关与特色产业发展紧密结合起来，形成独特的创新优势。

第三，必须把统筹城乡区域发展作为现代化洛阳建设的必由之路。

党的二十大明确提出，城乡区域发展差距较大是我们面临的突出问题，强调要推进以县城为重要载体的城镇化建设，全面推进乡村振兴，促进区域协调发展。洛阳城乡区域差异性大、互补性强，必须把统筹城乡区域发展作为推进现代化洛阳建设的重要任务，更好地解决发展不平衡不充分问题。

统筹城乡区域发展，必须推动县域差异化发展。市里已经对都市核心区、环都市区、南部生态发展区设定了不同的发展目标，形成了差异化考核体系，建立了生态转移支付机制，树立了非常鲜明的导向，必须坚定不移走差异化发展之路，在非均衡发展中更好地实现发展的均衡。都市核心区关键是提升首位度和辐射带动力，要不断提升城市功能品质，大力发展创新型经济，着力打造高质量发展的增长极。环都市区关键是加快转型发展，要积极承接都市核心区产业转移和功能疏解，大力发展与“风口”关联

的先进制造业，着力打造县域经济发展高地。南部生态发展区关键是实现生态保护、绿色发展和民生改善相统一，要坚持以富民为导向，统筹生态建设和特色产业发展，着力打造绿色发展的样板。

统筹城乡区域发展，必须加快推进城市提质。一个地方的竞争力，很大程度上取决于城市的竞争力。城市建好了，既能更好地集聚优质资源，促进城市产业发展和民生改善，又能更好地吸纳农村转移人口，促进城乡融合发展，为拉动区域发展提供有力支撑。近几年，洛阳在城市建设上持续发力，一批交通、游园等市政项目相继建成，城市框架已经拉开，格局基本形成。现阶段，城市工作的重点应转向提升城市功能品质，不断增强城市综合承载力。必须持续推动城市提质“351”工作举措落实，聚焦“两建设三改造”，着力抓好重大基础设施建设、公共服务布局优化和城市有机更新。重大基础设施建设重在补短板、利长远，要抓好呼南高铁焦洛平段、洛阳机场三期改扩建、地铁二期等重大基础设施项目，加快5G、物联网、智能交通等新基建建设，持续厚植基础设施优势。公共服务重在增强均衡性和可及性，要加快推进邻里中心、社区体育公园、党群服务中心建设，为优化公共服务布局搭建载体平台。城市有机更新重在解决城市“里子”问题，要加强项目谋划和市场化运作，切实抓好老旧小区改造、棚户区改造、市政微改造，解决老旧小区加装电梯、物业管理等问题，不断提升城市宜居水平。需要指出的是，推进城市提质，既要抓好中心城区建设，也要抓好县城和中心镇建设。中心城区要成为洛阳参与区域竞争与合作的主力军，县城要成为县域发展的主引擎，中心镇要成为联城带乡的区域中心，形成定位科学、协调发展的良好格局。

统筹城乡区域发展，必须全面推进乡村振兴。洛阳城乡二元结构矛盾比较突出，农村是实现现代化的最大短板。推进乡村振兴，核心是富民，关键是产业，必须持续抓好乡村振兴“151”工作举措落实，突出发展富民产业。要抓住省“三区三线”划定将伏牛山片区确定为特色产业发展区的契机，以推动种植结构调整、发展畜禽养殖和乡村旅游为重点，持续抓好土地流转、乡村运营、乡贤返乡创业等工作，有效对接市场，适度规模经营，提高土地产出效益。乡村建设是乡村振兴的重要任务，要以城乡供排水一体化建设为抓手抓好农村基础设施建设，以集镇建设为抓手促进城乡融合，加快建设美丽乡村。治理有效是乡村振兴的重要保障，要持续深入推进“三清两建”，完善拓展党群服务中心服务功能，健全基层群众自治机制，进一步密切党群干群关系，全面提升乡村治理水平。

第四，必须把形成体制机制优势作为现代化洛阳建设的关键一招。

党的二十大强调，要着力破解深层次体制机制障碍，



不断增强社会主义现代化建设的动力和活力。体制机制对一个地方的发展具有全局性根本性作用,谁在体制机制上形成了优势,谁就能赢得发展的主动权。洛阳与先行地区的差距,表现在发展水平上,根子在体制机制上,必须加快形成与现代化建设相适应的体制机制。

形成体制机制优势,关键靠深化改革。改革的过程,就是破除体制机制障碍、塑造体制机制新优势的过程。一个地方的改革力度,决定了创新发展和聚合资源的能力。地区之间的竞争,很大程度上是改革意识、改革能力和改革成效的比拼。先行改革不是先行地区的专利,我们要积极借鉴复制先行地区的改革经验,更要努力在重点领域改革上抢占先机、走在前列。深化改革贵在主动改、大胆试、敢碰硬,必须切实增强改革的紧迫感,用好自创区、自贸区等先行先试平台,解放思想、攻坚克难,在重点领域和关键环节上下好“先手棋”、敢啃“硬骨头”,不断推动改革向广度拓展、向深度进军,努力在更多领域实现由“跟跑”向“领跑”转变。

全面深化改革,必须聚焦为创新发展开路清障,在重点领域取得突破。当前,洛阳发展面临的最突出问题市场活力、社会活力、基层活力不足,必须坚持问题导向,持续深化开发区改革、行政审批制度改革、国资国企改革、科技体制改革等重点领域改革,让各方面活力充分迸发。开发区改革关键在聚焦产业发展,实现市场化专业化运营,要持续深化“管委会+公司”和“三化三制”改革,加强与专业运营公司合作,做强园区的产业投融资功能,围绕产业定位开展精准招商,更好地实现园区企业市场化引育、产业集群化发展。行政审批制度改革关键在提高审批效率,要持续深化综合事项“一窗办理”改革,加快审批流程再造,进一步压缩全流程审批时限。国资国企改革关键在推动市属企业由传统的投融资平台向现代化企业转型,要做好市属企业重组后的业务整合、战略规划制定、管理体制优化等工作,推动市属国有企业聚焦自身发展定位,创新投融资方式,加快实现转型发展。科技体制改革关键在打通科技创新和成果转化通道,要建立以用人单位为主体的人才评价体系,深化科技成果所有权、处置权和收益权“三权分置”改革,让各方面创新活力充分释放。

全面深化改革的目的是更好发挥市场在资源配置中的决定性作用,民营经济发展水平在一定程度上决定着市场作用的发挥。纵观我国经济比较繁荣的地方,无一例外都是民营经济比较发达的地方。加快推进现代化洛阳建设,发展民营经济是最重要的抓手。当前,我市民营经济发展还不充分,必须着力促进民营经济发展壮大。加强民营企业队伍建设和民营经济发展壮大的基础,要加强对民营企业家的培训,引导他们大力弘扬企业家精神,开阔视野,锐意改革创新,善于经营管理,同时在全社会大力营造尊

重企业家的浓厚氛围,不断壮大优秀民营企业队伍。建立现代企业制度是民营经济发展壮大的关键,要鼓励和引导民营企业改变粗放的经营管理模式,积极推进多元产权制度改革、现代法人治理机制改革、经营管理制度改革。加强技术创新是民营经济发展壮大的必由之路,要加大政策支持力度,引导民营企业加大研发投入,不断提升创新发展能力,打造具有核心竞争力的一流企业。解决实际困难是民营经济发展壮大的重要保障,要落实好惠企纾困政策,持续优化营商环境,全力为企业排忧解难,引导民营企业正确看待当前经济形势,增强应对困境的信心,坚定不移做大做强主业。

第五,必须把推进文化自信自强作为现代化洛阳建设的重要要求。

党的二十大强调,要坚持中国特色社会主义文化发展道路,增强文化自信,围绕举旗帜、聚民心、育新人、兴文化、展形象建设社会主义文化强国。我国走向现代化的过程,是文化更加自信自强的过程。洛阳拥有厚重的历史文化资源,越是推进文化自信自强,洛阳的历史文化资源就越有价值,洛阳这座城市就越有价值,必须着力打好文化这张“王牌”,在推进文化自信自强中展现更大担当作为。

推进文化自信自强,必须做好意识形态工作。只有建设具有强大凝聚力和引领力的社会主义意识形态,让人民坚定信仰信念信心,才能筑牢文化自信自强的基石。当前,意识形态工作面临社会思潮多元多变、网络渗透影响加剧等新情况新问题,意识形态领域斗争形势依然严峻复杂,必须落实好意识形态工作责任制,着力构建攻防并举的意识形态工作格局,筑牢守稳各类意识形态阵地。网络是意识形态工作的主阵地、主战场、最前沿,要强化互联网思维,把握网络传播规律,着力打造有影响力的自媒体和公众号矩阵,通过交互传播,加强网络舆论正面引导,培育积极健康、向上向善的网络文化,依法治理网络空间,推动形成良好的网络生态,牢牢掌握网络意识形态工作主导权。

推进文化自信自强,必须提高全社会文明程度。社会文明是现代化的显著标志,没有高水平的社会文明就没有高水平的现代化,必须把文明创建作为提高社会文明程度的重要抓手,以创建全国文明典范城市为目标,大力弘扬社会主义核心价值观,推进城乡精神文明建设融合发展。移风易俗是文明创建的重要要求,要引导群众弘扬中华传统美德,培育时代新风新貌,反对和抵制滥办酒席、高价彩礼、薄养厚葬、攀比炫富、铺张浪费等陈规陋习。志愿服务是文明创建的重要内容,要转变志愿服务“行政化”的旧思维旧模式,让志愿服务牵头人围绕社会需求策划志愿服务项目,自发开展志愿服务活动,推动志愿服务社会化规范化常态化开展,让群众在参与志愿服务中受到教育

熏陶、提升文明素养。

推进文化自信自强，必须深化文旅融合发展。文旅融合发展是保护传承利用优秀传统文化、做大做强文旅产业的重要途径。洛阳具有发展文旅产业的独特优势，必须顺应“颠覆性创意、沉浸式体验、年轻化消费”的文旅产业发展新趋势，把展现洛阳历史文化魅力作为贯穿文旅产业发展的主线，大力发展高端休闲、户外运动、剧本娱乐、研学旅行、电竞数娱等“风口”产业，加快打造全国沉浸式文旅目的地。实施重大文化产业项目带动战略是文旅融合发展的重要举措，要深化国有资本投资运营公司与行业龙头企业、产业运营商的合作，加强资本运营和资源整合，持续谋划实施一批市场前景好、带动性强、附加值高的优质文旅项目。隋唐洛阳城历史中轴线复原展示工程是展现洛阳古都风貌的重要载体，要加快推进项目建设，抓好关联产业业态的研究谋划和引进培育，着力打造沉浸式文旅产业发展的标杆。

第六，必须把提升人民群众生活品质作为现代化洛阳建设的根本目的。

党的二十大强调，要坚持在发展中保障和改善民生，着力解决群众急难愁盼问题，扎实推进共同富裕。保障和改善民生的水平，是检验现代化建设成果的“金标准”。近年来，我们千方百计增进民生福祉，但民生领域仍有不少欠账，教育、医疗、养老等民生工作跟不上群众需求，群众的不少急难愁盼问题尚未得到有效解决，必须在增进民生福祉上下更大功夫，坚持尽力而为、量力而行，不断满足群众美好生活新期待。

增进民生福祉，必须聚焦“一老一小一青壮”抓好重点民生工程。“一老一小一青壮”涉及的民生问题，是民生工作最重要的内容，必须集中力量抓紧抓好。就业是最大的民生，要围绕加快实现由劳务社会向技能社会转变，扎实推进“人人持证、技能洛阳”建设，推动更多劳动者实现技能就业、技能增收。教育是最长远最根本的民生，要围绕形成与洛阳定位相匹配的教育体系，加大教育投入，抓好中小学教师“县管校聘”改革、校长职级制改革、课堂教学改革等重点改革事项，以中心城区现代化高中学校建设、县乡寄宿制学校新建改建、农村教学点撤并等为抓手推进教育资源供给增加和布局优化，统筹推动各类教育高质量发展。养老是惠及千家万户的民心工程，要加快推进“五级四类”城乡养老服务体系建设，鼓励引导社会力量参与发展养老产业和养老事业，促进城乡养老服务高质量发展。健康是人民幸福生活最重要的指标，要加快建设国家区域医疗中心、打造中西部地区医疗高地，推动优质医疗卫生资源下沉、提升基层医疗卫生服务水平，着力构建城市区和县城三级医疗卫生服务体系，全方位全周期保障人民群众健康。

增进民生福祉，必须增强公共服务的均衡性和可及性。群众享受公共服务的公平度和便利度，是衡量一个地方生活品质的重要标准。过去，我们在增加公共服务供给上做了不少工作，但不少公共服务设施离群众生活区较远，群众获得感并不强，必须以推进公共服务进社区（村）为抓手，让群众就近享受高水平公共服务。公共服务进社区（村）的基础是推动服务资源下沉，要将更多公共服务资源向社区（村）倾斜，让基层有能力为群众提供服务。公共服务进社区（村）的关键是按需提供优质服务，要综合考虑人口密度和结构，按照群众需求设置服务内容，真正把服务做到群众心坎上。公共服务进社区（村）的内在要求是各类服务集约化配置，在城市区要以邻里中心、社区体育公园为载体，加快推进文化、体育、养老、卫生健康、政务服务进社区；在农村要依托党群服务中心，完善便民服务、村民议事、助老、托育等功能，打造“一站式”公共服务综合体，提升公共资源使用效益。

增进民生福祉，必须统筹用好政府、市场和社会力量。满足人民日益增长的美好生活需要，仅靠政府力量是远远不够的，必须构建政府、市场、社会合力共为的公共服务供给体系。政府主要是保基本、促普惠，要在加强普惠性基础性兜底性民生建设上下功夫，持续加大公益性民生项目投入，集中力量办好民生实事，切实兜住民生底线。市场是优化公共服务供给的重要力量，要吸引社会资本参与民生项目建设管理运营，支持市场主体发展现代服务业、参与公共服务供给，更好满足群众多样化需求。社会力量是提供公共服务的重要主体，要鼓励支持社会力量兴办公益事业，通过发展“三自”组织等发动群众参与公共服务，更好实现共建共治共享。

三、为推进现代化洛阳建设提供坚强保证

第一，要更加坚定自觉地做到“两个维护”。

确立习近平同志党中央的核心、全党的核心地位，确立习近平新时代中国特色社会主义思想的指导地位，对推进中华民族伟大复兴历史进程具有决定性意义。我们在全局之中谋划推动一域发展，必须更加坚定地拥护“两个确立”、做到“两个维护”，自觉同以习近平同志为核心的党中央保持高度一致。

做到“两个维护”，首先要学懂弄通做实习近平新时代中国特色社会主义思想。政治上的坚定源于理论上的清醒。理论武装的过程，实质上是在全面系统学习的基础上，深刻领悟、把握精髓，自觉用以武装头脑、指导实践、推动工作的过程，绝不能停留于读一些文章、记一些观点的浅层次学习。各级党组织要完善和落实理论学习制度，广



大党员干部要自觉静下心来读原著、学原文、悟原理，真正理解和把握习近平新时代中国特色社会主义思想的世界观和方法论，坚持好、运用好贯穿其中的立场观点方法，以强大的思想武器指导现代化洛阳建设。

做到“两个维护”，关键是要坚决贯彻落实党中央决策部署。“两个维护”是具体的而不是抽象的，不能停留在口号上、表态上，必须落实到具体行动中。比如，党中央反复强调要“推动经济实现质的有效提升和量的合理增长”，洛阳面临着总量不足和质量不高的双重问题，必须坚定走好以创新引领发展之路，在高质量发展中实现经济总量的稳步增长。各级党组织和广大党员干部要严守党的政治纪律和政治规矩，把贯彻落实党中央决策部署作为首要职责，确保条条落实、件件落地、事事见效。

做到“两个维护”，根本是要扛起推进现代化洛阳建设的历史重任。以中国式现代化全面推进中华民族伟大复兴，是新时代新征程中国共产党的使命任务。推进现代化洛阳建设，是这一使命任务的洛阳课题。当前，新一轮区域经济版图加速重构，我们这一代人的工作，关系着洛阳在新发展阶段是主动还是被动、在构建新发展格局中是入局还是出局。各级党组织和广大党员干部要切实增强使命感紧迫感，以时不我待的精神状态干工作，绝不能错失机遇，让洛阳在区域竞争中处于劣势甚至被边缘化。

第二，要持续激发干部队伍干事创业的精气神。

政治路线确定之后，干部就是决定因素。激发干部队伍干事创业的精气神，是做好一切工作的关键。去年以来，市委把激励干部担当作为摆在重要位置，推动干部提能力、转作风，破解了一批制约发展的矛盾问题，办成了一批事关长远的大事要事。推进现代化洛阳建设，必须坚持鲜明的用人导向、科学的激励导向、正确的执纪导向，让凝心聚力干事创业成为洛阳干部队伍的鲜明特质。

主动担当作为是干部干事创业的首要要求。目前，仍有一些干部对待工作敷衍应付、遇到问题畏首畏尾，存在“不想为”“不敢为”问题。各级党组织要认真落实“三个统一”要求，坚持严的基调与激励干部担当作为相统一，把调动一切积极因素作为出发点和落脚点，在严管厚爱中引导干部大胆干事创业；坚持“治已病”与“治未病”相统一，把“治未病”摆在更加突出位置，鞭策干部在遵纪守法中更好地干事成事；坚持严查乱作为与整治不作为相统一，突出整治不作为、慢作为，倒逼干部履职尽责、担当作为。广大党员干部要珍惜宝贵的岗位奉献期，从内心深处摒弃无所事事、拒绝碌碌无为，竭尽全力干出不负群众期待、不负组织信任、不负岗位职责的业绩。

具备过硬能力是干部干事创业的最大底气。我们既处在大有可为的新时代，又面临许多新情况新问题，必须持

续加强能力建设。去年以来，一批“风口”产业项目成功落地，得益于干部队伍抢抓产业“风口”的能力明显提升；政策性资金争取、产业引导基金运营等工作取得实质性突破，得益于干部队伍投融资能力不断增强。洛阳干部具有很强的学习能力，只要有针对性地抓好培训锻炼，一定能补齐能力短板、提升工作水平。各级党组织要以发展需求为导向加强干部培训，常态化选派干部在基层墩苗育苗、到经济发达地区跟班学习、参与驻点招商，着力打造高素质专业化干部队伍。广大党员干部要下更大功夫提升综合能力，特别是把握产业“风口”、推动科技创新、开展资本运作、运用互联网手段的能力，以专业能力和专业精神推进现代化洛阳建设。

敢于攻坚克难是干部干事创业的重要体现。面对各种各样的困难挑战，敢于迎难而上、善于破解难题，把别人干不成的事情干成才是真本事。中州时代新能源生产基地项目，从签约到开工仅用了不足一百天，克服重重困难，创造了重大项目落地的“洛阳速度”；洛阳石化百万吨乙烯项目，通过各级干部的合力攻坚，即将正式纳入国家石化产业规划。只要我们不畏难、敢攻坚，很多看似干不成的事情是完全可以干成干好的。各级党组织和广大党员干部要大力弘扬敢于攻坚、善于攻坚的优良作风，扭住关键环节精准发力，抓好资源整合破除瓶颈，努力让一个个“不可能”变成“可能”、成为现实。

第三，要坚决守住安全发展的底线。

维护安全稳定是做好一切工作的前提。当前，世界百年未有之大变局加速演进，我国发展面临的不确定、难预料因素仍然较多。推进现代化洛阳建设，必然会遇到各种可以预见和难以预见的风险挑战，必须进一步强化风险意识、底线思维，把防范化解重大风险贯穿发展全过程各方面。

防范化解重大风险，必须紧盯重点领域精准发力。进入新发展阶段，各类风险的叠加效应、联动效应、放大效应愈发明显，一些小问题如果处置不当就可能引发大麻烦。各地各部门要深化对重大风险的研究，聚焦重点领域，主动做好防范化解工作。要高度关注经济领域风险，把经济下行压力估计得更充分一些，加强经济运行调度，积极稳妥化解政府隐性债务、金融机构不良贷款、问题楼盘等风险隐患，确保经济持续健康发展。要高度关注社会领域风险，抓好源头治理、系统治理、综合治理，完善网格化管理、精细化服务、信息化支撑的基层治理平台，及时把矛盾纠纷化解在基层、消除在萌芽状态，尤其要高度关注疫情防控带来的新的社会矛盾，有效应对特殊群体生活困难、社会公众负面情绪等问题，确保社会大局和谐稳定。要高度关注安全生产领域风险，树牢“隐患就是事故”的理念，压实各方安全生产责任特别是企业主体责任，常态化排查整治各类风险隐患，不断提升本质安全水平，坚决防范重特大事故发生。

防范化解重大风险的关键在于心中有数、手中有方。各地各部门要坚持防范为先、化解为主、守住为要，以“时时放心不下”的责任感，做到在风险面前“敏锐、洞察、果敢”。所谓“敏锐”，就是要树牢“主动排雷而不是被动爆雷”的理念，紧盯重点领域，强化风险排查和监测预警，敏锐发现和防范苗头性倾向性问题，下好“先手棋”，打好主动仗。所谓“洞察”，就是要坚持具体问题具体分析，深入研究影响不同领域、不同区域风险演化的主要矛盾，洞察解决问题的关键点和突破口，有的放矢地制定处置措施。所谓“果敢”，就是一旦出现紧急情况，要在精准研判的基础上，抢抓最佳处置时机，迅速有效应对，做到果敢果断、以快制快，以最小的代价取得最大的处置效果。

第四，要着力营造有利于发展的环境条件。

越是走向现代化，要素流动就越活跃，吸引资源集聚的环境条件就越重要。长三角、珠三角等地区之所以发展较快，就得益于以良好的环境聚合了大量的人才、技术、资本等优质资源。近年来，洛阳在完善城市功能、净化政治生态等方面做了大量工作，发展环境逐步优化，但问题依然突出。加快推进现代化洛阳建设，必须进一步营造有利于发展的环境条件。

良好的发展环境是由多种因素综合形成的。针对现阶段的突出问题补短板、强弱项，是我们营造良好发展环境的必由之路。要提高行政服务效率，市级机关重点是扭转“把关”思维、树牢“有解”思维，对企业和群众提出的合理诉求，少讲办不成的理由，多想办得成的招数，以主动作为破解问题瓶颈；县级机关重点是扭转熟人社会的人情关联、利益关联，提升把握政策的能力水平，有效解决企业和群众“办事难”“办事慢”问题。要提升市场化水平，加快培育人力资源、资本、技术等要素市场，破除阻碍要素自主有序流动的体制机制障碍，注重运用市场手段整合资源，推动要素配置实现效益最大化和效率最优化。要打造公平正义的法治环境，巩固拓展政法队伍教育整顿成果，常态化开展扫黑除恶专项斗争，深化司法体制改革，提升司法透明度和公信力，为本地和外来投资者平等竞争、健康发展提供坚强法治保障。要营造亲商安商的浓厚氛围，以深入开展“万人助万企”活动为抓手，主动为企业纾困解难，真心诚意与企业家交朋友，在全社会形成亲商安商尊商助商的良好环境，让洛阳成为投资兴业的热土。

营造有利于发展的环境条件，关键靠党员干部履职尽责。人人都是发展环境，党员干部尤其要强化“主人翁”意识，通过一个个具体领域、具体环节的实干实效，推动全市发展环境实现整体跃升。要树牢正确导向，把企业和群众的满意度作为基本评判标准，紧盯企业和群众反映强烈的问题，拿出务实管用的措施，用心用功用心情解决问题。要转变思维

方式，自觉增强市场意识、法治意识、创新意识，打破思维定式，摆脱路径依赖，用改革思维破解影响发展环境的突出问题。要改进工作方式，坚持“一线工作法”，倡树“马上办”作风，深度研究工作，主动解决问题，决不能坐等问题上门。

第五，要把各级党组织建设得更加坚强有力。

党的二十大指出，“全面建设社会主义现代化国家，关键在党”。党的力量来自组织，党的全部工作都要靠坚强的组织体系去实现。加快推进现代化洛阳建设，必须纵深推进全面从严治党，不断增强各级党组织的创造力、凝聚力、战斗力。

市委班子是全市各项事业的领导者、组织者和推动者，肩负着团结带领全市上下推进现代化洛阳建设的重大责任。市委常委班子将以更高标准、更严要求全面加强自身建设，不断提高决策议事协调水平，加强对各方面工作的领导，更好地把方向、谋大局、定政策、促改革，发挥好总揽全局、协调各方的领导作用，确保党中央和省委重大决策部署在洛阳落地见效。各位市委委员、候补委员要提高政治站位，牢记“国之大者”“省之要者”“市之重者”，带头落实党中央和省委、市委部署要求，带头锻造过硬能力、锤炼过硬作风，示范带动全市党员干部干事创业、争先出彩。

县一级在工作全局中处于承上启下的关键环节，县区党委的工作水平决定着现代化洛阳建设水平。县区委书记要知重负重，履行好抓班子、带队伍的政治责任，解决好全局性长远性重大问题，发挥好“领头羊”作用。县区党委班子要带头解放思想、锐意创新，带头研究工作、狠抓落实，坚持正确用人导向，善于搞好团结协作，成为全县上下的“主心骨”。各县区党委要坚持以县域治理“三起来”为根本遵循，树牢正确的政绩观，多做打基础、利长远的工作，持续营造干事创业、风清气正的良好政治生态，因地制宜发展以富民为导向的特色产业，着力解决教育、医疗、养老等民生问题，真正夯实富民强县的根基。

党的基层组织是党的肌体的“神经末梢”，是党的全部工作和战斗力的基础。面对反复延宕的疫情，正是由于基层干部下沉一线、联系到户，我们才一次次赢得防控工作的主动；面对历史罕见的洪涝灾害，正是由于基层干部冲锋在前、迎难而上，我们才交出了平安度汛的“洛阳答卷”。只有基层党组织坚强有力，各项重点工作才能落到实处。要牢固树立大抓基层的鲜明导向，以强化政治功能和组织功能为重点，扎实推进“五星”支部创建，着力整顿软弱涣散基层党组织，推动基层党组织全面进步、全面过硬。要认真落实乡镇（街道）干部普遍直接联系群众、农村党员发展“镇选村培”等制度，强化党群服务中心服务功能，建好用好群众“三自”组织，把基层党组织打造成推进现代化洛阳建设的坚强战斗堡垒。



政府工作报告

——2023年1月4日在洛阳市第十六届人民代表大会第一次会议上

洛阳市人民政府市长 徐衣显

一、过去5年政府工作回顾

过去的5年极不寻常、极不平凡。5年来，我们在市委坚强领导下，坚持以习近平新时代中国特色社会主义思想为指导，深入学习贯彻习近平总书记视察河南重要讲话重要指示，全面落实党的十九大和十九届历次全会精神，深入学习贯彻党的二十大精神，完整准确全面贯彻新发展理念，锚定“两个确保”、落实“十大战略”，聚焦“建强副中心、形成增长极、重振洛阳辉煌”，坚持以创新引领发展，高效统筹疫情防控和经济社会发展，更好统筹发展和安全，攻坚克难、砥砺奋进，朝着万亿级经济总量目标阔步前行，现代化洛阳建设全面开启新的征程。

综合实力实现跨越式提升。生产总值迈上5000亿台阶，预计达到5800亿元，在全国城市排名跃升到45位。市场主体达到70万户。百亿级企业达到16家，洛阳铝业成为全省首家千亿级民企，形成了2个千亿级、7个百亿级产业集群。14项国家科技奖捷报频传、数量居全省前列。改革工作连续5年入选全国典型案例。国家创新型城市、全国性综合交通枢纽城市、国家文化和旅游消费示范城市、中国服务外包示范城市等一大批试点落地开花，为高质量发展蓄势增能。

脱贫攻坚创造历史性成就。全市上下勠力同心、尽锐出战，市县乡村4级书记挂帅出征，14个重大专项指挥部“握指成拳”，2600多名第一书记踊跃驻村，4900多名驻村队员扎根一线，近1400家党政军机关、企事业单位定点帮扶，5万多名党员干部走访入户，广大志愿者和社会各界奉献爱心，凝聚了决战决胜的强大力量。6个贫困县全部摘帽，728个贫困村全部出列，49.9万贫困人口全部脱贫，洛阳与全国全省同步实现全面小康，绝对贫困在河洛大地成为历史，巩固拓展脱贫攻坚成果同乡村振兴实现了有效衔接，贫困群众拔掉了穷根子，过上了好日子！

疫情防控取得决定性胜利。面对多轮疫情考验，我们坚持人民至上、生命至上，抓实抓细常态化疫情防控，因

时因势优化疫情防控策略，最大程度保护了人民生命安全和身体健康，最大限度减少了疫情对经济社会发展的影响。3年来，各级党员干部下沉一线、冲锋在前，广大医务工作者逆行出征、不畏艰险，公安干警、防疫人员、基层干部、新闻记者、志愿者日夜坚守、连续作战，各行各业众志成城、共克时艰，以最小代价实现了最大防控效果，700多万河洛儿女交出了一份防疫抗疫的“优异答卷”！

转型升级实现突破性进展。研发经费投入年均增长15.5%，投入强度连续4年领跑全省，技术合同成交额增长4倍。传统产业加快转型，一大批智能车间、绿色工厂示范带动，1.3万多家企业“上云用数”，规模以上工业企业利润保持年均2位数增长。洛阳铝业、伊电集团入选“中国企业500强”，中信重工、洛轴跻身“中国机械工业百强”，专精特新企业达到212家，众多“小巨人”“单项冠军”企业茁壮成长。洛阳工业稳增长和转型升级连续4年获得国务院督查激励，成功入选国家产业转型升级示范区、国家产融合作试点城市。文旅融合持续深化，全域旅游加快发展，中央电视台中秋晚会惊艳世界，剧本娱乐产业走在全国前列，A级景区数量增加到63家，国家级夜间文旅消费集聚区数量居全省第一位，洛阳入选国家“十四五”重点旅游城市名单，成功加入世界旅游联盟。

城乡建设取得标志性成果。中心城区面积从803平方公里增加到2229平方公里，常住人口城镇化率达到65.88%，城市发展由伊洛河时代迈入黄河时代。重大基础设施实现历史性突破，地铁双线运营，“十字形”高铁枢纽呼之欲出，“三纵三横三环”高速路网基本成型，“十字+外环”快速路、40座城区立交织线成网，“四好农村路”建设走在全国前列。全省率先5G网络覆盖乡镇，1900多个老旧小区完成改造，城市集中供热率大幅提升26个百分点、达到96.4%。河洛书苑书香浸润，生态游园绿意盎然，社区公园活力涌动，千年古都精彩蝶变、绽放新颜。

生态环境实现根本性好转。空气质量达到近年最好水平，水质达标率100%，洛阳入选国家“无废城市”。河长

制工作入选全国改革创新案例，伊洛河获评全国示范河湖，“两清一护”综合治理875公里，洛阳被评为全国水生态文明城市。沿黄生态廊道全线贯通，森林覆盖率远高于全国全省水平，生态县、森林康养基地数量全省第一，连续19年荣膺“国家园林城市”。蓝天白云成为常态，绿水青山满目可及，高质量发展的生态底色更加靓丽。

人民生活得到持续性改善。民生支出累计2400多亿元，保持一般公共预算支出的75%以上。居民人均可支配收入年均增长6.7%，持续高于经济增速。各级各类教育均衡发展，教育质量稳步提升。医疗服务保障能力持续增强，7家医院回归公立，紧密型县域医共体实现全覆盖，基本医疗保险实现应保尽保。洛阳姑娘鲍珊菊为家乡实现奥运金牌零的突破、王珊珊率领中国女足在亚洲杯逆转夺冠，洛阳入选国家体育消费试点城市、首批全国全民运动健身模范市。

5年来，我们在市委坚强领导下，扛牢政府系统全面从严治党主体责任，深入开展“不忘初心、牢记使命”主题教育、党史学习教育，扎实推进“能力作风建设年”“解放思想大讨论”活动，创新开展“三转三优”行动，忠诚捍卫“两个确立”，坚决做到“两个维护”，进一步树牢“四个意识”、坚定“四个自信”、增强“政治三力”，提振了党员干部担当作为、干事创业的精气神，树立了务实高效、为民清廉的政府形象。自觉接受监督，认真办理人大代表议案建议、政协提案。国防教育、国防动员取得新进步，民族宗教、外事侨务、对台、统计、审计、人防、气象、地震、史志、残疾人工作、妇女儿童事业等都取得了新成绩，交出了厚重的出彩答卷。

刚刚过去的一年，是洛阳发展历程中极为重要的一年，也是本届政府履职的收官之年。面对复杂严峻的形势，我们迎难而上、奋勇争先，战疫情、稳经济、保安全、惠民生，有效应对了超预期因素冲击，守住了长周期不发生规模性疫情的底线，战胜了许多前所未有的困难挑战，办成了许多关系全局的大事要事，经济发展保持稳中向好，现代化洛阳建设在新起点上实现了良好开局。

（一）贯彻“三大重要要求”，经济质量明显提升。认真落实“疫情要防住、经济要稳住、发展要安全”的重要要求，竞相拼抢，应变克难，推动经济发展提质增效，预计全年经济增长3.5%左右，主要经济指标高于全国全省平均水平。科学精准做好疫情防控。认真分析、深入研判常态化疫情防控和应急处置，及时封住扑灭疫情燃点，及时优化调整防控措施，减少了疫病对群众生命健康的影响，减少了疫情对经济社会发展的影响，生产生活秩序保持了基本正常，得到了社会广泛赞誉。多措并举稳住经济大盘。深化“万人助万企”，帮助企业减负纾困、稳产达效，税

费减免超过155亿元，高成长性试点企业营业收入增幅近20%，重点企业利润增长24.3%。强力推进项目建设，“承诺制+标准地”改革全省领先，省重点项目综合考评排名第一，“三个一批”项目数量、投资额均居全省前列，有效发挥了投资的关键作用。推进“小升规、规改股、股上市”，新增“升规纳统”企业563家，市场主体逆势增长20%，市场活力持续迸发。有力有效激活消费，发放消费券2.5亿元，契税补贴广受好评、惠及4.3万户群众，各类促消费活动亮点纷呈，全省首批2条省级示范步行街全部落户洛阳，首家世界500强连锁便利店“7-11”成功进驻，电商交易额突破3300亿元，持续激发了消费潜力。标本兼治防范化解风险。稳妥有效化解政府债务、企业债务、问题楼盘等领域风险，农商行不良清收超额完成省定任务，安全生产形势总体平稳，“三零”创建扎实推进，社会大局保持和谐稳定。

（二）扭住“三项重点工作”，大事要事持续突破。风口产业全面起势。传统产业加快转型升级，百万吨乙烯项目顺利“入规”，众多工业互联网平台、智能制造试点开花结果，规模以上工业企业研发活动覆盖率高于全省11.8个百分点，汝阳产业集聚区获评国家新型工业化产业示范基地。新兴产业取得重大突破，中州时代、华为技术、凯盛科技、海澜集团等一大批标志性项目成功落地，配套企业纷至沓来、强链聚群，智能装备入选全省战略性新兴产业集群，光电元器件产业规模全省第一，十大产业集群规模达到2400亿元。未来产业破冰抢滩，在氢能储能、第三代半导体等领域抢占先机，东旭氢能电机装备产业园顺利投产，360数字创新总部、昇腾人工智能实验室落子布局。抢抓沉浸式文旅新风口，成功举办中国洛阳剧本行业峰会，获得世界客属第三十三届恳亲大会承办权，“国风隋唐”等引领时尚，“洛阳礼物”文创设计突破1000款，龙门石窟成为国内唯一全球推荐的最佳旅游目的地，一拖东方红景区入选国家工业旅游示范基地，省文旅集团、省文旅文创融合创新基地落户洛阳。洛阳产业发展正迎难而上，奋力抢占新赛道。城市品质显著提高。综合枢纽提级增能，呼南高铁焦洛平段成功“入规”，机场三期改扩建稳步推进，新伊高速、滹浙高速洛宁段建成通车，3条高速、21条干线加快建设，17条市政道路顺利完工，洛阳入选国家城乡高效配送试点城市、生产服务型物流枢纽建设城市、公交都市建设示范城市。城市更新效果显著，老旧小区组团连片改造惠及群众8万多户，保障性租赁住房建成1万套，安置房交付3.3万套；新建公共停车场38个、充电桩5000多个，涧西、洛龙2个项目入选国家优秀案例，洛阳获评中国（徐州）国际园林博览会表现突出城市；智慧城管应用“一屏通览”，洛阳入选国家“千兆城市”。古都历史



轴线形象初具，城市现代轴线气质彰显。文化、体育、养老、医疗等公共服务走进社区，三级邻里中心体系不断完善。青年友好型城市“五大工程”全面推进，21处青年驿站、7200多套青年人才公寓建成投用，一批青年公园、青年友好街区深受欢迎，洛龙区入选全国青年发展型县域试点。洛阳已经成为广大青年绽放精彩的广阔舞台。乡村振兴深入推进。粮食产量稳定增收，特色农业规模壮大，入选全省养牛大县6个，15个现代农业产业园蓬勃发展，新安樱桃被评为中国地理标志农产品，洛宁“5G+智慧果园”项目获全国“绽放杯”一等奖。“三清两建”见底清零，清收集体资金资产41亿元，化解矛盾6.4万起，嵩县入选全国农村社区治理试验区，伊川张奇庄村入选全国乡村治理示范村。1.5万多名乡贤返乡创业，领办实体1.4万多个，带动就业30多万人。入库运营商230家，创建“达标村”1351个、“示范村”308个、“精品村”73个。1415个村完成供排水一体化建设，宜阳县获评全国村庄清洁行动先进县，小浪底南岸灌区总干渠试通水，嵩县抽水蓄能电站顺利开工。集镇建设提速提质，38个试点集镇实施项目211个。“三变改革”激发活力，行政村（社区）集体经济收入全部超过10万元，孟津全国农村宅基地改革试点成效显著。农村面貌焕然一新，富民产业加快壮大，展现了乡村全面振兴的美好画卷。

（三）用好“三个重要抓手”，发展难题有效破解。一系列深层次问题不断破题解扣，内生动力活力显著增强。创新体系加快重塑。“引育用服”协同发力，柔性引进两院院士7名，培育中原学者12名，引育河洛青年创新创业人才50名，高技能人才达到19万。平台建设扩量提质，伊滨科技城加快建设，龙门实验室揭牌运行，科技产业社区试点全面推进，深圳“飞地孵化器”高效运营，863创智广场、炎黄科技园晋升国家级孵化器，一大批产业研究院、中试基地、新型研发机构建成投用，新增创新平台517个、达到2890个，101家进入“国家队”。企业“雁阵”蓄势腾飞，洛轴入选国家技术创新示范企业，25家创新龙头企业占全省21.5%，高新技术企业倍增到1170家，科技型中小企业超过2800家。科技成果加速转化，技术合同成交额增长34.5%、首次突破百亿元大关，洛阳入选全国知识产权强市建设试点市。众多“洛阳创造”闪耀“大国重器”，为高质量发展注入强大动力。改革开放持续深化。开发区“三化三制”改革全面完成。国资国企改革不断突破，洛轴混改基本完成，国晟集团、文旅集团分获AAA、AA+信用评级。“基金入洛”成果丰硕，新设立基金47支、总规模800多亿元。中钢洛耐、科创新材成功上市，上市企业总数达到15家，数量全省第二、市值全省第一。要素市场化配置改革试点加快建设。市县事业单位实现重塑性改革。

制度型开放步伐加快，综保区常态化封关运行，中欧班列、铁海联运班列稳定开行，对共建“一带一路”国家进出口突破90亿元，高水平双向开放的优势更加凸显。营商环境全面优化。在全省带头推行行政首长出庭应诉制度，常态化府院联动模式全国推广，成功创建全国法治政府建设示范市，入选全省优化营商环境创新示范市。行政许可事项办结时限压缩超过87%，工程建设项目审批时限全省领先。宁德时代签约开工不到100天，海澜集团“四天落地、一天拿证”，不断刷新“洛阳速度”，一流的营商环境正在成为洛阳加速资源汇聚的“强大磁场”。

（四）聚力“十大重点实事”，民生福祉全面增进。突出“一老一小一青壮”，全面完成10个方面89件民生实事，解决群众的急难愁盼问题。“技能洛阳”建设深入推进，就业形势总体稳定，全年新增城镇就业10.1万人，解决大学生就业岗位3.5万个，新增技能人才26.7万人。健全多层次社会保障体系，有效兜牢了基本民生底线。教育改革持续深化，优质均衡发展步伐加快，新建、改扩建公办幼儿园36所、农村义务教育寄宿制学校41所，中心城区首批7所现代化高中集中开工，洛阳乌拉尔大学筹建全面启动，教师发展中心建设稳步推进，西工区入选全国义务教育优质均衡先行创建县区。“健康洛阳”建设全面提速，3个国家级和5个省级区域医疗中心落地实施，省第二儿童医院一期、万安医院一期正式运营，三级医疗卫生服务体系加快构建，优质资源扩容下沉。实施中心城区社区体育公园全覆盖工程，三级体育公共服务体系加快构建。汉魏洛阳城遗址博物馆入选国家“十四五”重大工程，隋唐大运河文化博物馆、牡丹博物馆精彩开馆，各类特色博物馆数量全省第一，公共文化服务品质持续提升。“五级四类”养老服务体系创造“洛阳模式”，社区养老服务设施实现全覆盖，瀍河绿洲等4个社区获评全国示范性老年友好型社区。人民群众的幸福感和自豪感进一步增强。

同时，我们也清醒地看到，经济社会发展和政府工作中还有一些问题和不足。受疫情冲击、结构性矛盾等多种因素影响，经济持续回升的基础还不牢固，实体经济发展面临的现实困难有待加快解决；创新资源优势尚未根本形成，对产业升级的引领作用有待不断增强；民生领域还有一些短板，基本公共服务均等化水平有待继续提高。对这些问题，我们一定高度重视，采取有效措施，认真加以解决。

二、2023年主要目标任务

今年是全面贯彻党的二十大精神开局之年，是实施“十四五”规划承上启下的关键之年，也是加快建强副中心、形成增长极、重振洛阳辉煌的重要一年。我市经济发

展稳中向好的基本面没有改变，支撑高质量发展的要素条件没有改变，正处于大有可为、也必将大有作为的黄金发展期。新一轮科技革命和产业变革深入发展，全球产业链供应链加速重构，大数据、物联网、区块链等新技术迭代升级，人工智能、无人驾驶、基因疫苗等新赛道竞速驰骋，“直播经济”“网红经济”“社群经济”等新业态风起云涌，“云医疗”“云课堂”“云展览”等新模式层出不穷，为经济发展提供了弯道超车、换道领跑的新机遇。特别是市第十二次党代会以来，现代化洛阳建设的方向更明、思路更清，全市上下抢抓新机遇、抢滩新风口、抢占新赛道的决心空前高涨，运用市场意识、市场思维、市场手段破解难题的能力快速提升，在担当作为中凝聚起了重振洛阳辉煌的磅礴力量。

今年政府工作的总体要求是：高举中国特色社会主义伟大旗帜，以习近平新时代中国特色社会主义思想为指导，全面贯彻党的二十大及中央经济工作会议精神，深入贯彻习近平总书记视察河南重要讲话重要指示，弘扬伟大建党精神，认真落实省委十一届四次全会、省委经济工作会议和市委十二届三次全会、市委经济工作会议部署，坚持稳中求进工作总基调，完整准确全面贯彻新发展理念，紧抓加快构建新发展格局战略机遇，锚定“两个确保”，落实“十大战略”，聚焦“建强副中心、形成增长极”，坚持以高质量发展为主题，坚持以创新驱动为引领，全面深化改革开放，把实施扩大内需战略同深化供给侧结构性改革有机结合起来，大力提振市场信心，突出做好稳增长、稳就业、稳物价工作，持续抓好“三项重点工作”，努力用好“三个重要抓手”，更好统筹发展和安全，有效防范化解重大风险，推动经济发展持续稳定向好，不断增进民生福祉，维护社会大局和谐稳定，奋力在现代化建设新征程中重振洛阳辉煌。

主要预期目标是：地区生产总值、人均地区生产总值、全员劳动生产率增长7%，研发经费投入强度3.15%，规模以上工业增加值增长8%，固定资产投资增长11%，社会消费品零售总额增长8.5%，一般公共预算收入增长6%左右，进出口总值增长3%，新增各类市场主体10万户、规模以上工业企业260家，城镇新增就业9万人以上，常住人口城镇化率提高0.7个百分点，城镇调查失业率控制在5.5%以内，居民收入增长与经济增长基本同步，居民消费价格涨幅控制在3%左右，污染防治、节能降耗完成国家和省定目标，主要经济指标增速保持在全省第一方阵。

实现上述目标，必须坚持党的全面领导不动摇，坚定捍卫“两个确立”，坚决做到“两个维护”，坚定自觉在思想上政治上行动上同以习近平同志为核心的党中央保持高度一致。必须坚持创新引领高质量发展，把强化创新驱

动作为战略抉择，把发展经济的着力点放在实体经济上，加快建设现代化产业体系，在新征程新格局中争得主动。必须坚持用好深化改革关键一招，充分发挥市场在资源配置中的决定性作用，更好发挥政府作用，加快形成与现代化相适应的体制机制。必须坚持推动城乡区域协调发展，促进城乡融合发展，全面推进乡村振兴，更好地解决发展不平衡不充分问题。必须坚持以人民为中心的发展思想，加强普惠性、基础性、兜底性民生建设，增强公共服务的均衡性和可及性。必须坚持更好统筹发展和安全，贯彻总体国家安全观，有效防范化解各类风险，实现更高质量、更好效益、更可持续、更为安全的发展。

三、2023年重点工作安排

（一）全面开展“四大行动”，推动经济发展稳中有进。抢抓机遇、提振信心，集中精力拼经济，实现经济质的有效提升和量的较快增长。开展重大项目建设攻坚行动。坚持“项目为王”，大抓“三个一批”，实施388个10亿元以上重大项目，年度完成投资2600亿元。全力推动百万吨乙烯、中航光电四期等项目尽快开工，加快中州时代新能源生产基地一期等项目建设进度，汝阳抽水蓄能电站上半年完成核准，海澜集团一期、古城机械新材料等项目年底前投产。谋划欣旺达锂电池等一批项目，全年储备项目2500个以上。建立风险补偿金等机制，用足用好政策性金融工具，争取专项债等更多资金支持。开展消费扩容提质升级行动。设立促消费专项资金，用好“购置税免征”“商业险折扣”等政策，促进零售、餐饮、汽车、家电等消费较快增长。坚持“市级主导、县区主办、企业主体、线上线下”联动机制，鼓励“洛产洛销”“洛材洛用”“洛材用洛”，做大做强杜康、牡丹瓷等知名品牌，促进产业链强链。打好文旅消费“优势牌”，发放文旅消费补贴，鼓励金融机构将文旅体产业支持纳入银行评估工作，开展“行走河洛·畅游洛阳”惠民旅游活动，打造24处特色夜间市场，争创2家省级以上夜间文旅消费集聚区。恢复商贸消费“烟火气”，实施特色街区商圈提升等八大工程，开展“千企万品亿元促消费”系列活动，策划促消费活动200场以上，叫响“春节之源·洛阳过年”品牌。拓展消费需求“新场景”，组织开展直播电商大赛，新创建电商（淘宝）示范镇7个以上；补贴支持首发、首展、首秀等活动，落户品牌首店20个以上。开展“以食为天·品在洛阳”活动，培育预制菜产业园，做大预制菜消费市场。开展房地产市场健康平稳发展行动。落实“金融支持房地产16条”，确定优质房企白名单，用好续贷展期、增信支持、企业债券等多种手段，为房地产企业有效纾困。完善按揭贷款政策，



优化“商转公”业务流程,实施“工抵房”网签备案,推行“存量房”带押过户,尽力发放购房券,积极搭建线上线下销售平台,鼓励开办房展会,推动团购回购,推进各县区谋划建设现代化未来社区,满足群众刚性和改善性购房需求。建立租购并举的住房保障体系,开工建设棚改房4380套、经济适用房2800套、公租房2005套,竣工交付安置房1.05万套。坚持“一楼一策一专班一银行”,用好房地产纾困基金,统筹完成保交楼、保民生、保稳定任务。力争房地产开发投资增长10%、商品房销售面积增长7%。开展促进民营经济高质量发展行动。坚决落实“两个毫不动摇”和国企民企平等对待政策,常态长效深化“万人助万企”,确保民营经济市场主体增长10%以上、达到68万户,民营经济总量占地区生产总值比重在62%以上。加强“线上+线下”常态化政银企合作,建立智慧金融服务中心、资本市场服务基地,完善落实产业园区、科技产业社区、重大项目主办银行制度,组织融资路演、银企对接活动20场以上,力争全市直接融资突破400亿元、间接融资500亿元以上。深化“五转”工作,推动“千企培育、百企入规”,新入库企业600家以上。成立民营企业维权服务平台,推行涉企柔性执法、轻微违法免罚,依法保护民营企业权益。加强民营企业企业家培训,选树表彰一批优秀民营企业和民营企业企业家,弘扬迎难而上、坚韧不拔的企业家精神。

(二)持续强化创新引领,建设高水平国家创新型城市。聚焦“三大平台载体”,提升科技创新体系,融入国家区域科技创新中心创建,持续增强高质量发展“第一动力”。构建高能级创新平台矩阵。高标准建设伊滨科技城,壮大新能源、新一代信息技术等主导产业,建成启用龙门实验室总部基地,伊滨智慧岛建设进度达到60%。重塑重振高新区,优化“一区多园”布局,把周山双创智慧岛打造成“科技创新特区”,支持申建省级科技成果转移转化示范区。提质升级洛阳经开区,依托大数据产业园建设5G、人工智能等产业核心区,上半年昇腾人工智能实验室投入运营,三季度中移在线二期实质性开工建设。重塑重构实验室体系,推动国家重点实验室重组重建,支持中航光电创建省级重点实验室,新建市级重点实验室5—8个。高质量建设5个科技产业社区试点,力争新备案1—2个省级中试基地、2—3家市级新型研发机构。加快高层次创新人才集聚。坚持以用为本,构建政府“普惠+激励”和企业“高薪+股权”联动机制,完善以企业为主体的人才评价体系,深入开展“才聚河洛”招才引智等活动,新培育省级以上科技领军人才6—8名、市级10名,引育河洛创新创业人才团队10支以上,支持企业、高等院校等申建院士工作站、中原学者工作站等3—5个。实施专业技术人才知识更新工程,评选河洛大工匠5—10名、河洛工匠60名。推进高素质创新主体倍增。

实施“微成长、小升高、高变强”梯次培育,推动高成长性企业提质倍增,遴选市级试点企业30家以上,新增省级以上专精特新中小企业100家、高新技术企业200家、科技型中小企业3000家。广泛开展企业“四有”研发活动,规模以上工业企业研发活动覆盖率高于全省8个百分点以上,高新技术产业增加值占规模以上工业比重达到44%。促进高效能创新生态优化。落实高新技术企业所得税优惠、研发费用加计扣除等政策,支持领军企业组建创新联合体,实施“揭榜挂帅”等重大创新项目20个以上,协同攻关产业关键技术150项。推动金融机构开展科创金融服务,“科技贷”新增贷款3.2亿元,科创引导资金新参股设立科创基金1—2支。深化科技成果“三权”改革,技术合同成交额超过120亿元,争创郑洛新国家科技成果转移转化示范区。

(三)大力发展风口产业,建设全国重要的先进制造业基地。以制造业高质量发展为主攻方向,深化“五链耦合”,全面实施“136”工作举措,十大产业集群营业收入超过2700亿元。加快传统产业向风口转型。深入实施新一轮“三大改造”,推动中南高科智能装备创新港等项目投产达效,确保中部云基地二期等480个重点项目完成投资400亿元以上,建成10个智能制造试点,培育省“机器换人”示范项目3个以上,争创省级绿色制造示范单位8家以上。加快国家农机装备创新中心建设,新增省级产业研究院1—2家。围绕百万吨乙烯谋划实施产业链配套项目,打造国内重要的高端石化产业基地。培育壮大新兴产业集群。以“灯塔工厂”标准加快建设中州时代新能源生产基地,支持中航锂电扩大产能,打造双千亿产业集群。壮大光电元器件、高端轴承、农机装备等优势产业,加快建设中钢洛耐新材料产业园、洛轴新能源装备智能制造基地、中原钛谷等项目,确保中航光电基础器件产业园一期尽快建成投产,推动轴研所伊滨科技产业园按期搬迁投产、新强联风电轴承等项目竣工投产。落实产业链链长和产业联盟会长“双长制”、产业集群“专班+例会”工作机制,完善支持政策,促进本地大中小企业融通发展。推进数字经济提速扩量。持续发力新基建,确保5G基站总数突破1万个,寒武纪人工智能计算中心、景安IDC云计算产业园二期竣工投用。深耕工业、文旅、电商等细分领域,完善扶持政策,推动平台经济持续健康发展。加快数字产业创新发展,争取元宇宙产业园尽快落地,确保华为人工智能实验室上半年算力达到42P。加速产业数字化,推动企业“上云用数赋智”,确保洛单集团铝靶材、双瑞万基钛业智能化生产线改造等21个项目竣工投产,建成省级工业互联网平台5个以上,培育数字化转型服务商15家、数字化转型试点示范10个以上,数字经济总量突破2100亿元。抢先布局风口产业新赛道。聚焦人工智能、第三代半导体,深化与中国科学院计算所

等战略合作，加快建设百度智能网联（无人驾驶）示范区，推动中科慧远人工智能研发中心等项目及早达效。实施氢能产业发展3年行动计划，主动融入郑汴洛濮氢走廊、郑汴洛城际旅游氢能客运专线等建设，抓好与上海申龙等合作项目，推动氢燃料电池发动机项目尽快批量达产。围绕电子显示材料，启动建设凯盛科技洛玻创新中心，力争偃师超薄基板玻璃二期建成投产。提升生物疫苗产业竞争力，加快国家合成生物技术创新中心洛阳成果转化示范基地建设，确保现代生物产业基地二期开工建设，上半年普莱柯P3实验室建成投用。强力抓好精准招商。发挥县区、园区招商主体作用，抓好产业链招商、驻点招商、基金招商，谋划亿元以上产业项目200个、新签约120个。高质量办好好节会招商、会展招商等重大经贸活动，力争牡丹文化节期间签约项目规模达到500亿元。发挥港资、台资、日韩、500强等四个外资专班作用，主动对接融入省对欧招商引资活动，加快落地一批重大外资项目。推动县域特色产业发 展。做大宜阳装备制造、新安先进装备铝钛新材料、伊川绿色耐火、汝阳绿色建材等产业集群，推进栾川“百村千宿”高端民宿集群、嵩县伏牛山中医药文化产业园、汝阳食用菌产业基地、洛宁豫西苹果及特色水果产业化等重点项目建设，壮大乡村旅游、生态康养、高效农业等特色产 业。持续做强开发区“区中园”，完善主导产业链，优选链主企业，招引亿元以上项目80个，开发区主导产业营业收入增长10%以上。

（四）聚焦聚力提质增能，提升城市综合承载力。以创建全国文明典范城市为统领，深入实施“351”工作举措，完善提升城市功能品质。加快建设全国性综合交通枢纽城市。积极推动呼南高铁焦洛平段开工建设，主动谋划洛阳至桂林、洛阳至襄阳等高铁项目，完善提升龙门高铁站、洛阳火车站综合交通枢纽功能。扎实做好机场改扩建、轨道交通二期等项目前期工作。加快建设郑州至洛阳等4条高速公路，实施20个干线公路通达工程，年底前栾卢高速建成通车。推进九都路沿线交通节点改造等31项市政道路工程，打通15条断头路。大力推进城市有机更新。高标准实施503个“两建设、三改造”项目，老旧小区改造7.58万户，建成公共停车场35个、充电桩2000个。高质量打造“两轴线、两节点”，6月底前开工建设城市文化客厅、城市阳台，打造在全国具有引领意义的城市公共文化服务综合体，构建彰显城市特质的创新综合门户。持续提高精细化管理水平。高标准推进文明创建，全面实施“六大提升工程”。加快推进智慧城市项目一期，打造城市安全风险综合监测预警平台，提升城市安全韧性。有序推进小区“转改直”应改尽改，集中供热普及率提高到97%。完成1155个小区生活垃圾分类。积极推进青年友好型城市建设。建好用好

青年众创空间，培育青年创新创业人才30名以上。完善青年安居体系，中心城区新增青年驿站20个，新筹建保障性租赁住房1.2万套。加快建设广州市场、天心文化产业园等青年友好街区，推动西工小街、洛城中街创建省级步行街改造提升试点，实现“青年之家”乡镇街道全覆盖，进一步增强城市活力和竞争力。

（五）全面推进乡村振兴，建设宜居宜业和美乡村。坚持农业农村优先发展，突出“三个重点”，深入实施“151”工作举措，提高农业农村现代化发展水平。巩固拓展脱贫攻坚成果。严格落实“四个不摘”要求，抓好产业、就业“两个关键”，确保脱贫人口和监测对象转移就业人数不低于20.5万，实现贫困人口“动态清零”。扛稳粮食安全责任。坚持“藏粮于地、藏粮于技”，新增高标准农田11万亩，农作物良种覆盖率超过97%，粮食产量稳定在50亿斤以上。发展壮大富民产业。坚持“一县一业、一乡一特、一村一品”，壮大特色种养、乡村旅游、农产品深加工等产业规模，新建、改扩建规模化牛羊养殖场90个，牛、羊饲养量分别达到50万头、170万只，“一村一品”省级示范村超过15个、全国示范村超过10个，争创国家级现代农业产业园。深化乡村建设运营。以农村供排水一体化建设为重点，以“达标村”创建为带动，完善运营商进入退出、评价激励机制，加快农村基础设施和公共服务体系建设，实现行政村污水处理设施全覆盖，自来水普及率稳定在90%以上，建成“示范村”500个、“精品村”100个。加快建设试点集镇，实施449个建设项目，“达标集镇”“示范集镇”“精品集镇”分别达到25%、10%、5%。改善农村人居环境，建好水美乡村省级试点，绿化美化村庄100个，完成改厕6万户以上。推进“四好农村路”提质扩面，创建全省客货邮融合发展样板县，年底前实现快递进村全覆盖。提高乡村治理水平。以“五星”支部创建为引领，拓展提升党群服务中心“7+N”服务功能。常态长效推进“三清两建”，建强村级经济合作组织，推进自然村村民理事会、民调委员会全覆盖。增强联农带农能力。深化“三变”改革，争取农村集体经营性建设用地入市试点，确保所有行政村集体经济收入稳定在10万元以上。培育壮大新型农业经营主体，创建市级以上示范家庭农场25家、农民合作社示范社20家，认定市级以上龙头企业15家，农业适度规模经营率稳定在70%以上。

（六）深化文旅融合创新，建设全国沉浸式文旅目的地。突出“颠覆性创意、沉浸式体验、年轻化消费”，抢抓文旅产业新风口，全方位提升“五大品牌”，全年接待游客超过1亿人次、旅游收入900亿元以上。加强文化遗产保护利用。深化中华文明探源工程，统筹“五大都城遗址”保护展示，加快实施汉魏洛阳城遗址博物馆等重点项目，谋划建设夏商周考古研究中心，着力打造隋唐洛阳城3.0版



大遗址保护利用示范样板。持续推进二里头遗址、万里茶道申遗。完善非遗活化传承体系,打造10家非遗工坊,加快建设国家级河洛文化生态保护区。高标准筹备世界客属第三十三届恳亲大会,建设一批客家文化标志性工程,叫响“客家·回家”品牌。丰富沉浸式文旅新业态。加快建设剧本娱乐产业总部经济园,引入行业头部企业20家以上,打造“中国剧本娱乐之都”。高质量办好世界研学旅行大会,开发洛八办、中共洛阳组等红色研学线路,建设研学一站式服务平台,提升“行走洛阳、读懂历史”文化品牌。抓好龙门、隋唐洛阳城片区综合开发,实施龙门旅游度假区、万安山主题公园等重点项目,推动新唐街等文旅商综合体投入运营。培育壮大“网红经济”“露营经济”等新业态,打造城市近郊“微度假”休闲游综合体,建设一批高等级自驾车旅居车营地。高标准创建全国文旅产业融合发展示范区。加快实施永泰门、正平坊等项目,确保天街洛南段牡丹文化节前完工,彰显“盛世隋唐”气象。加快黄河流域非遗保护展示中心建设,推进小浪底国家“特色文化旅游”试点工作,打造黄河文化精品旅游带,传承弘扬河洛文化,讲好“黄河文化”故事。加快建设中国伏牛1号生态旅游公路,推动白云山、重渡沟创建国家级旅游休闲度假区,培育5—10个省级以上乡村旅游品牌,扮靓“伏牛山水”风光。办好第四十届中国洛阳牡丹文化节、河洛文化旅游节、世界古都论坛,抓好牡丹产业社区等项目建设,提升“两节一会一论坛”国际影响力。加快建设工业遗产博物馆,打造东方农耕博物馆精品主题旅游线路,活化“工业遗产”资源。

(七)持续深化改革开放,厚植体制机制新优势。推进深层次改革攻坚。上半年,国宏集团、轨道集团完成AA+信用评级。加快市属国企市场化转型、专业化整合,6月底前公交集团完成股权划转、热力集团组建到位。聚焦新业态新模式新品牌,深化产业投融资、金融、科技等领域改革,巩固经济发展基本盘。扎实推进全省要素市场化配置综合试点工作,加快建设土地二级市场、数据要素市场等。优化“管委会+公司”运营模式,引入专业化运营公司或市场化运行机制,推动开发区改革由“物理变化”向“化学反应”转变。持续深化投融资体制改革,扩大“基金入洛”成果,运用“投行思维”,依托伊滨科技城、周山智慧岛、洛龙区双创科技产业社区等打造综合性股权投资基金集聚区,力争龙门公募REITs尽快落地,争取形成产业投资基金200亿元以上;依托国晟集团100亿元产业投资母基金与头部基金管理人合作,形成300亿规模基金群。大力推进企业上市倍增,完成洛轴股改、盛龙实业混改,力争新增上市企业3—4家,扩大“四板”企业规模。推进县域放权赋能,做好机构改革“后半篇文章”。提高制度型开放水平。推进“五区”联动发展,自贸区形成制度创

新案例20个以上,综合保税区进出口达到55亿元,国家跨境电商综试区线上综合服务平台(一期)建成投用、服务外包合同执行额增长15%。优化拓展开放通道,加密国内航线航班,力争新增国内外航线3—5条,旅客吞吐量达到150万人次。加密中欧班列和铁海联运班列,年集装箱吞吐量2.6万标箱。积极融入“一带一路”建设,建好用好7个外贸转型升级基地,新增有进出口实绩的外贸企业100家以上。打造市场化法治化国际化一流营商环境。聚焦“六最”目标,扎实推进“五件事”,加快建设全省优化营商环境创新示范市。深化行政审批制度改革,推进审批事项“免证可办”,确保“清单之外无审批”“大厅之外无审批”“平台之外无审批”。常态高效推进府院联动,完善行政争议调解等工作机制,深化“三同步两公开”模式,实现行政与司法良性互动。以“诚信政府”带动“信用洛阳”建设,创建国家社会信用体系建设示范市。加快建设数字政府,提供24小时“不打烊”服务,实现高频政务服务事项“一件事一次办”、惠企政策“免申即享”全覆盖,所有新建预售商品房“交房即交证”,“有诉即办”问题处理满意率保持100%。

(八)加强生态文明建设,深入推进绿色低碳发展。扎实开展习近平生态文明思想,协同推进降碳、减污、扩绿、增长,抓好国家生态文明建设示范市创建,持续提升全域生态文明水平。积极稳妥落实“双碳”战略。严控“两高一低”项目,推进伊川、汝阳、孟津、洛龙整县(区)屋顶分布式光伏开发试点建设。健全绿色制造体系,建成中原表面处理循环经济产业园一期,完成中硅高科等5家企业退城入园,争创绿色工厂20家以上。加快建设偃师、孟津、宜阳零碳建筑,推进洛阳石化等重点用能单位节能降耗改造。强化黄河流域生态保护和高质量发展。深入落实河长制,常态化“清四乱”,创建“幸福河湖”。健全黄河防汛应急体系,推动做好黄河流域防洪规划修编,高质量推进中小河流系统治理,修复提升伊洛河城区河道拦蓄工程。开工建设故县水库灌区、前坪水库市区引水等重点项目,持续提升小浪底南岸灌区等工程综合效益。深入推进“治、建、调”并举。落实“六控”措施,保持PM_{2.5}、PM₁₀、优良天数“两降一升”。统筹“四水共治”,深化“五水综改”,国省控地表水断面达标率保持100%。加强固体废物治理,建设“无废城市”。强化农业面源污染治理,受污染耕地安全利用率在95%以上。持续加强生态修复治理。实施“三线一单”生态环境分区管控,探索开展南部四县生态系统生产总值核算,打造伏牛山生态涵养区。全面推行林长制,高标准开展国土绿化,推进生态系统保护和修复,完成营造林18万亩,治理水土流失200平方公里。强化河流源头和水库库区保护,筑牢“中原水塔”。加强矿山尾矿库治

理修复，绿色矿山创建保持在全省前列。

(九) 倾力保障和改善民生，不断提高人民幸福指数。尽力而为、量力而行，做好基层“三保”，办好民生实事，打造高品质幸福洛阳。推动更加充分更高质量就业。落实就业优先政策，聚焦高校毕业生、农民工、新市民等重点群体，探索新就业新业态“积分制”，实施助企招聘等重点举措，城镇新增就业9万人、转移农村劳动力2万人。精准实施就业援助，开发更多公益性岗位托底安置，实现失业人员再就业1.7万人，零就业家庭动态清零。深化“人人持证、技能洛阳”建设，完成职业技能培训30万人次，新培养技能人才17万人。完善创业服务体系，办理创业担保贷款13亿元以上，新增农民工返乡创业9000人以上，实现以创业带就业。加快构建高质量教育体系。加大教育投入，强化素质教育，抓好国家基础教育综合改革实验区建设，加快完善与现代化洛阳相匹配的教育体系，努力打造全国区域性教育中心。优化教育资源布局，加快农村小规模学校整合、集镇和中心村寄宿制学校建设，新建、改扩建公办幼儿园70所、义务教育学校153所。深化教师“县管校聘”、校长职级制等重点改革，完善优化中小学校长、教师评价激励和淘汰机制，激发教育发展活力。重构高中教育发展体系，确保首批7所现代化高中8月交付使用，启动第二批现代化高中建设和剩余高中提升改造。积极创建全省职业教育创新发展示范区，完成11所中等职业学校标准化建设，加快洛阳职业技术学院二期建设、支持申建职业大学。建设全省高等教育改革发展新高地，支持河南科技大学创建“双一流”大学，支持洛阳师范学院建设特色骨干学科高校、洛阳理工学院建设高水平应用型大学，加快筹建洛阳乌拉尔大学。推动“健康洛阳”提质升级。坚持保健康、防重症、强救治、优服务，扎实做好疫情防控工作。持续深化“五医联动”，高质量建设3个国家级、5个省级区域医疗中心，推动市妇幼保健院与广州妇女儿童医疗中心深化合作，确保万安医院、河科大一附院肿瘤大楼建成投用。完善城市区和县域三级医疗卫生服务体系，高水平运行紧密型县域医共体，完成栾川、洛宁县人民医院三级创建，落实分级诊疗、双向转诊机制，实现村卫生室公有产权全覆盖。推进医保DIP支付方式改革，异地就医直接结算实现药店、门诊全覆盖。擦亮“平乐正骨”等品牌，促进中医药传承创新发展。深入开展爱国卫生运动，广泛开展全民健身活动，做好省第十四届运动会筹办工作。完善落实积极生育支持措施，促进人口长期均衡发展。大力推进公共服务进社区。完善社会救助政策体系，保障好因疫因灾遇困群众和老弱病残等特殊群体的基本生活。高标准建成邻里中心50个、体育公园109个，推动800个社区便民服务站标准化建设，打造家门口的舒适生活圈。完

善公共文化服务体系，叫响“书香洛阳”品牌。提升城乡养老服务体系，建成全市统一的居家社区医养结合医护养老服务管理平台，社区养老服务设施、农村“集中+居家”四类养老服务设施覆盖率分别达到100%、50%。

(十) 有效防范化解风险，确保社会大局和谐稳定。树牢底线思维，强化各类隐患处置，提高科学应急能力，坚决守住不发生区域性系统性风险的底线。落实最严格的安全生产责任制，加强重点行业领域安全监管和专项整治，做好防汛抗旱和防灾减灾救灾工作，严密防范各类安全事故，提高本质安全水平。推进食品安全放心工程建设3年攻坚，争创国家食品安全示范市。积极防范化解经济金融领域风险，稳步推进农商行等改革化险工作，妥善化解非法集资和企业债务存量问题，扎实推进政府隐性债务化解，维护良好的金融生态。创造性践行新时代“枫桥经验”，突出源头治理，推进“四治融合”，多元化解矛盾纠纷。常态化开展扫黑除恶斗争，持续开展“三零”平安创建活动，争创全国社会治安防范体系建设示范市，建设更高水平的平安洛阳。

新的一年，我们将继续大力支持国防和军队建设，统筹抓好国防动员、退役军人服务管理等工作，提升新时代双拥工作水平，开创军政军民团结新局面。支持工会、共青团、妇联等群团组织更好发挥作用，推动民族宗教、外事侨务、对台、统计、审计、人防、气象、地震、史志、残疾人工作、慈善事业等再上新台阶。

各位代表！使命重在担当，施政贵在落实。全市政府系统必须牢记“三个务必”，忠诚履职、务实重干，全面提升现代治理能力治理水平。持续强化政治统领。深入推进新时代党的建设新的伟大工程，把党的全面领导贯穿到政府工作各方面全过程，当好“两个确立”的忠诚拥护者、“两个维护”的忠实践行者，确保党中央国务院、省委省政府和市委决策部署条条落实、件件落地、事事见效。严格落实意识形态工作责任制，凝聚意识形态正能量。着力建设法治政府。深入践行习近平法治思想，全面提高依法行政、依法办事水平，高质量打造全国法治政府建设示范市。严格执行人大及其常委会决定，认真办理人大代表议案建议和政协委员提案。持续深化政务公开，自觉接受人大法律监督和政协民主监督，主动接受社会和舆论监督。着力建设服务型政府。深化“放管服效”改革，强化数智赋能，完善服务体系，提高政务服务标准化、规范化、便利化水平。巩固拓展“能力作风建设年”“解放思想大讨论”活动和“三转三优”行动成果，严格落实“13710”工作制度，以清单化、台账化、项目化方式推动工作落实，持续提高政府效能。着力建设廉洁政府。认真履行主体责任，严格执行民主集中制，用制度管权管事管人，一以贯之纠治“四风”，厉行勤俭节约，严肃财经纪律，以零容忍态度反腐惩恶，筑牢廉政防线。

大事记

1月

1日

△省长王凯到新安县部分村庄、医院、学校和新冠肺炎疫情集中隔离点，检查指导新冠肺炎疫情防控工作。

△位于孟津区平乐镇的中原钢贸大世界开业。中原钢贸大世界2021年1月启动建设，占地728.6亩，总建筑面积35万平方米，总投资15亿元，可入住商户400余家。

3日

△2022年首趟洛阳至中亚货运班列从东方红（洛阳）国际陆港开出，驶往乌兹别克斯坦首都塔什干。该班列有50车集装箱，载拖拉机、耐火材料及家具、家电、纺织品、轮胎等产品，其中近一半为“洛阳造”。班列从新疆霍尔果斯出境，经哈萨克斯坦到塔什干，全程运行时间约10天。

△河南铜牛变压器有限公司下线一批出口到日本和津巴布韦的新型节能变压器。

4日

△洛阳市在洛阳大数据产业园与全省同步举行第三期“三个一批”活动，集中签约、开工、投产一批重大项目。全市签约28个项目，涵盖先进装备制造、生物医药、新基建、新能源、新材料等七大产业领域，总投资431亿元；开工亿元以上重大项目64个，总投资404亿元；“投产一批”项目62个，总投资276亿元，其中新

基建及数字经济项目20个、总投资107亿元。

△LYC轴承公司、大连理工大学、河南科技大学共建的轴承联合创新中心揭牌。

6日

△2021年度“中原英才计划”（育才系列）人员名单出炉，河南科技大学张明川、中钢洛耐王刚、LYC轴承公司董汉杰等19人入选。自2018年以来，全市累计入选72人。

7日

△洛阳市新冠肺炎疫情防控新闻发布会召开。新安县累计报告8例确诊病例、2例无症状感染者。新安县第三轮全员核酸检测当日完成，结果均为阴性，自1月3日报告最后1例病例以来，连续4日无新增病例，疫情得到基本控制。

11日

△洛阳文化旅游投资集团揭牌成立。该集团是由原洛阳旅游发展集团进行更名，对洛阳文保集团、龙门旅游集团等文旅国企进行重组整合而成的国有独资公司，注册资本50亿元。

△省科技厅公布第十届中国创新创业大赛河南赛区获奖项目，洛阳市24个项目获奖。其中，中科慧远视觉技术（洛阳）有限公司的“高精度玻璃盖板外观缺陷检测设备”项目获成长组一等奖。

12日

△国际牡丹产业博览会组委会办公室发布2022吉祥物“花王虎”和牡丹纪念胸针。

18日

△中钢洛耐科技股份有限公司科创板

上市获上交所审议通过。

19日

△国务院印发《“十四五”现代综合交通运输体系发展规划》，焦作经洛阳至平顶山高速铁路被列为国家“十四五”铁路网建设重点工程。

△洛阳市社区矫正管理局挂牌成立，是全省首个地市级社区矫正管理局。全市7县7区社区矫正局同步挂牌成立。

20日

△国务院发布《“十四五”旅游业发展规划》，洛阳被列入重点旅游城市建设名单。

△洛阳市启动统筹工业企业疫情防控和助力企业发展工作机制，成立专班发放通行证并建立工作专线，受理反馈并帮助解决疫情防控下企业反映的问题。

22日

△市委十二届二次全体（扩大）会议暨市委经济工作会议召开。会议总结2021年工作，部署2022年经济工作。会议审议市委常委会2021年工作报告、市委常委会2021年抓党建工作情况专题报告，表决通过洛阳市出席中国共产党第二十次全国代表大会代表候选人推荐人选及《中国共产党洛阳市第十二届委员会第二次全体会议决议》。

24日

△2020年度国家级众创空间评价结果公布，洛阳市的“创享+”众创空间和洛阳恒生众创空间获评优秀（A类）国家级众创空间。

△省科技厅公布2021年度河南省科技企业孵化器认定名单，洛阳古都科



创园入选。至此，洛阳市拥有省级科技企业孵化器 11 家。

△“2021 年度中国旅游产业影响力案例”名单揭晓，洛阳市入选“2021 年度中国冬游名城案例”“2021 年度全国文化和旅游新媒体传播力优秀案例(市级)”，栾川县入选“2021 年度中国旅游高质量发展县(区)案例”。该评选活动由中国旅游报社举办。

△第二批河南省华侨国际文化交流基地公布，洛阳博物馆、二里头夏都遗址博物馆入选省华侨国际文化交流示范基地，洛邑古城园区、千唐志斋博物馆、客家之源纪念馆、二程文化园入选省华侨国际文化交流基地。

25 日

△在白云山景区主峰玉皇顶区域的监控设备，拍摄到 1 头国家二级保护野生动物中华斑羚，这是洛阳首次发现中华斑羚的活动踪迹。

△省农机装备产业研究院在洛阳启动建设。该院由第一拖拉机股份有限公司牵头，洛阳拖拉机研究所有限公司建设，国家农机装备创新中心、郑州大学和河南科技大学组成其联盟单位。

26 日

△宜阳县获评“全国村庄清洁行动先进县”。

△全省首张工程竣工联合验收意见书在洛阳发放，瀍河回族区圣域蓝湾小区 3 号楼成为全省首个享受该项工程验收领域改革惠企政策的项目。

28 日

△洛阳市获评全国“四好农村路”建设市域突出单位。

△民政部第四次“全国先进社会组织”评选表彰活动举行，洛阳市心理咨询师协会获表彰。

△国家发展和改革委员会发布国家企业技术中心 2021 年评价结果，洛阳轴研所国家企业技术中心列全国轴承行业第一位(84.3 分)。

30 日

△省爱卫会命名 2021 年度河南省健康乡镇、健康村庄、健康单位，洛阳市上榜 72 个。其中，健康乡镇 6 个、

健康村庄 9 个、健康单位 57 个。

31 日

△首趟洛阳至莫斯科的中欧国际集装箱货运班列，从东方红(洛阳)国际陆港开出。该次班列有 50 车集装箱，装载“洛阳造”家用电器、机电设备、办公用品及家具等，经二连浩特口岸转关出境，沿中蒙俄经济走廊穿越蒙古国后从乌兰乌德并入俄罗斯西伯利亚大陆桥，最终到莫斯科，全程 8200 多千米，运行约 18 天。

是月

△全市 1 月工业增值税同比增长 45.1%，60 户重点企业产值同比增长 6.9%。

△根据 2021 年营业收入，洛阳市新增 2 家百亿级企业：洛阳宏兴新能源化工有限公司、中铝洛阳铜加工有限公司。

△洛阳市首份 RCEP(《区域全面经济伙伴关系协定》)原产地证书签发，货值 21 万元，涉及产品为近 40 吨耐火砖，由洛阳红峰磨料有限公司申请签发，目的国为日本。

△高新四丰电子材料公司和科威钨钼公司入选 2021 年中国产学研合作创新示范企业名单。

△河南科技大学申报的智能装备制造产业学院，成为全省唯一入选全国首批现代产业学院的建设单位。

△伊川县有色金属外贸转型升级基地、洛龙高新技术产业开发区太阳能光伏外贸转型升级基地、新安铝钛钨钼材料产业外贸转型升级基地入选河南省外贸转型升级基地名单。全市有复合材料、工程机械、摩托车及零部件、钢制家具 4 个国家级外贸转型升级基地，数量居全省第一位。

△依托河南科技大学建设的河南省颗粒与多相流科学国际联合实验室入选 2021 年度新建河南省国际联合实验室名单，至此，洛阳市有省级国际联合实验室 22 个。

△LYC 轴承公司牵头建设的河南省轴承技术创新中心、普莱柯公司牵头建设的河南省兽用药品技术创新中心入选 2021 年拟建设河南省技术创

新中心名单。

△河南科高辐射化工科技有限公司和洛阳中科人工智能研究院有限公司入选 2021 年河南省新型研发机构备案名单，全市省级新型研发机构数量增至 13 家。

△恒恩生物科技公司与中原学者王云龙团队合作建立的中原学者工作站入选 2021 年第二批中原学者工作站建站单位名单，成为全市第四个中原学者工作站。

△依托洛阳理工学院建设的河南科技智库绿色建材创新发展研究基地入选首批河南科技智库研究基地名单。

△2021 年度中国城市更新优秀案例揭晓，洛龙区地勘 3 号院、涧西区鸿运小区改造项目入选城镇老旧小区改造类优秀案例，涧西区广州市场步行街改造提升项目入选城市街区改造类优秀案例。

△由自然资源部评选的 2021 年度国土空间规划优秀案例公布，嵩县黄庄乡三合村村庄规划入选。

△省住建厅公布 2022 年传统村落保护发展省级财政补助资金评审结果，嵩县白河镇下寺村、洛宁县东宋镇程家庄村丈庄自然村、偃师区山化镇马洼村入选，每村可获 180 万元补助。

△伊川县葛寨镇烟涧村获评河南省文化产业特色乡村，龙门石窟景区、龙凤山生态旅游度假区、红山欢乐谷旅游度假区获评第二批河南省夜间文旅消费集聚区，洛阳天心文化产业园获评第七批河南省文化产业示范园区。

△宜阳县水沟庙大蒜(证明商标)被列入《中欧地理标志协定》第二批地理标志保护产品清单，是洛阳市首个人选产品。

△洛阳市文化馆、西工区文化馆、新安县文化馆、栾川县文化馆、汝阳县人民文化馆、宜阳县文化馆获评国家一级文化馆。全市获评的还有 9 个二级馆和 1 个三级馆。

△市发展和改革委员会原则同意《汉魏洛阳城遗址博物馆项目可行性研究报告》。

△市文物考古研究院启动孟津平乐镇

金村东周王陵考古调查与勘测工作。

△中心城区 4227 辆出租车全部更换为新能源纯电动车辆。全市建设充电桩 5000 余台。

△洛阳青年作家任禾获第四届“茅盾新人奖·网络文学奖”。

△首批 40 余名青年入住位于炎黄科技园的洛龙区青年人才公寓。该公寓是洛龙区第二座青年人才公寓，共 213 套房。

△洛阳市青年农民专业合作社联合会成立。

2 月

4 日

△2022 年北京冬奥会开幕，国家速滑馆“冰丝带”受到瞩目。制作“丝带”的曲面幕墙玻璃，由北玻股份提供。北玻股份成为世界上首家打破传统钢化工艺、制作出 175 毫米半径弯弧半钢夹层玻璃的企业。

6 日

△2022 年女足亚洲杯决赛中国女足夺冠，洛阳姑娘王珊珊获该届亚洲杯最有价值球员奖。

△1 月 31 日至是日，洛阳火车站发送旅客 2.3 万人，6 日为客流最高峰。洛阳龙门站发送旅客 4.6 万人。北郊机场完成航班保障 158 架次，同比增长 21.54%；旅客吞吐量 13131 人次，同比增长 20.9%。洛阳辖区高速公路整体车流量同比下降约 4 成。

7 日

△全省“万人助万企”活动推进会议发布《中共河南省委办公厅 河南省人民政府办公厅关于表扬 2021 年度全省“万人助万企”活动优秀集体的通报》，洛阳等 9 个省辖市获评“优秀”。

8 日

△全国爱卫会发布《2021 年度国家卫生城镇复审结果的通报》，洛阳市再次荣膺“国家卫生城市”称号。栾川县城、宜阳县城、新安县石寺镇通过“国家卫生乡镇（县城）”复审。

△伊川县滨河高级中学、嵩县实验中学、洛阳市第十一中学等 7 所学校获评 2021 年度全国青少年校园足球特色学校，涧西区金宝星幼儿园、洛宁县县直第二幼儿园、伊滨区福民幼儿园等 6 所学校获评 2021 年度全国足球特色幼儿园。

11 日至 13 日

△中国人民政治协商会议第十三届洛阳市委员会第五次会议召开。听取并审议通过政协第十三届洛阳市委员会常务委员会工作报告和提案工作报告；与会委员列席洛阳市第十五届人民代表大会第五次会议，听取并讨论政府工作报告和其他有关报告；会议补选张汉智、陈淑欣（女）、宗玉红（女）、宗国明等 4 人为政协第十三届洛阳市委员会副主席，王夏晔（女）、李强、陶焯（女）等 3 人为常务委员。

12 日至 14 日

△洛阳市第十五届人民代表大会第五次会议召开。表决通过关于洛阳市人民政府工作报告的决议、关于洛阳市 2021 年国民经济和社会发展规划执行情况与 2022 年国民经济和社会发展规划的决议、关于洛阳市 2021 年预算执行情况和 2022 年预算的决议等。徐衣显当选洛阳市人民政府市长。

15 日

△省政府批复《洛阳市开发区整合方案》。根据方案，全市将 27 个开发区整合为 13 个。其中，县管理 7 个、市本级管理 3 个、市辖区管理 3 个。

△三六零集团、河南科技大学、洛阳高新区项目合作签约仪式在洛阳举行，三方推进共建数字化转型与安全创新研究院、河南科技大学三六零产业学院，三六零集团与高新区推进打造三六零中部数字安全产业基地。

△省文化和旅游厅公布第一批省级文明旅游示范单位评定结果，隋唐洛阳城国家遗址公园和中国国花园获评。

16 日至 17 日

△省人大常委会党组书记、副主任孔昌生带领驻豫全国人大代表视察组到洛邑古城非遗园区、孟津平乐牡

丹画创意园区、天心文化产业园、隋唐洛阳城天街遗址、洛阳东方博物馆之都研学基地和二里头夏都遗址博物馆等地考察。

17 日

△全市首个产业发展智库在洛龙区启动。中国科学院院士、浙江大学材料科学与工程学学术委员会主任叶志镇，师董会（北京）信息科技有限公司董事长胡海平，清华大学生物化工研究院院长邢新会等智库专家及机构代表出席活动。师董会区域总部、中电互联产业基地、众信佳人工智能基地等项目签署合作协议。

18 日

△文化和旅游部副部长、国家文物局局长李群率调研组到二里头夏都遗址博物馆、二里头考古遗址公园、中国社会科学院考古研究所二里头工作队、偃师商城遗址等，专题调研大遗址保护工作。

△国家卫健委办公厅、国家中医药局办公室通报表扬在 2021 年“优质服务基层行”活动中表现突出、服务优质的机构，老城区西北隅社区卫生服务中心、涧西区天津路社区卫生服务中心、涧西区长春路社区卫生服务中心、宜阳县香鹿山镇卫生院、嵩县纸房镇卫生院上榜。

△《洛阳市“十四五”全民科学素质行动规划纲要实施方案》印发。

△由省委宣传部组织的“奋进新征程，建功新时代”主题采访团到洛阳，100 余名记者就洛阳市推进“三个一批”重点项目建设进行 6 天采访。

20 日至 22 日

△省委常委、市委书记江凌率队到上海、杭州，开展项目考察对接活动，并到上海洛阳商会走访调研。

21 日

△因 2021 年省重点民生实事办理工作突出，洛阳市被省政府办公厅通报表扬。

22 日

△第八届河南省道德模范颁奖仪式在郑州举行，洛阳小红帽志愿者团队负责人付会斌获评“河南省见义勇为模范”。



22日至23日

△市长徐衣显随省委常委、常务副省长孙守刚到中国国家铁路集团有限公司对接工作，并带队拜访国家发展和改革委员会、国家南水北调集团等，到新农创投资发展有限公司、国宏中字科技发展有限公司等考察。

23日

△市新冠肺炎疫情防控指挥部办公室发布推广应用“场所码”的通告。

24日

△全市党管武装工作会议以视频形式召开。省委常委、市委书记、洛阳军分区党委第一书记江凌出席会议并讲话。洛宁县、嵩县、老城区、洛龙区人武部党委第一书记和伊滨区党工委书记进行述职，其他县区作书面述职。

△市委国土空间规划委员会2022年第一次会议举行，审议和原则通过《洛阳市委国土空间规划委员会制度》《洛阳市控制性详细规划管理办法》《洛阳市城区近期高中外迁专项规划》等。

25日

△前海方舟资产管理有限公司董事长、中原前海基金首席执行官靳海涛，副董事长薛云伟等到洛阳考察对接工作。

26日

△洛龙区人民政府与韵达集团人力资源产业园项目签约仪式举行。

是月

△第九届全国服务农民、服务基层文化建设先进集体评选结果公布，洛阳新农村数字电影有限责任公司获评“基层电影服务先进集体”，洛宁县底张乡中高村农家书屋获评“农家书屋和基层图书发行单位先进集体”。

△洛阳市启动“百名科技人才入企计划”，组织100名以上具有博士学位或副高级（含）以上职称的科技人员到全市科技型企业挂职（或参与科技项目研发合作）。

△在法定节假日、中国洛阳河洛文化旅游节、中国洛阳牡丹文化节和其他市重大活动期间，党政机关停车位有序对社会免费开放。

△洛阳隋唐里坊文化数字展示馆试运

营，免费向游客开放。

△由洛轴牵头建设的市高端轴承产业研究院、由清洛基地牵头建设的市先进制造产业研究院启动建设。

3月

1日

△《洛阳市水资源条例》施行。

△吉林省金冠电气股份有限公司总部落户老城区，成为洛阳市第十四家、老城区第一家A股上市企业。

△洛阳大参林连锁药店有限公司相关负责人在洛洛市民之家领到药品经营许可证。这是洛阳市首次办理跨地区企业许可变更事项。

3日

△省文化和旅游厅公示2021年度河南省智慧景区名单，黛眉山风景区、青要山景区和汉光武帝陵景区上榜。至此，洛阳市有17家省智慧景区。

4日

△由河南科技大学法学院、洛阳市司法局联合成立的洛阳市公共法律服务研究中心、洛阳市法律援助志愿服务基地在市公共法律服务中心揭牌。河南科技大学与洛阳市律师协会联合成立的洛阳市律师学院揭牌。

7日

△2021年“洛阳市见义勇为模范”表彰大会在洛龙区召开，为“洛阳市见义勇为模范”孙旭强、李亚飞，“洛阳市见义勇为模范群体”刘江华、孙小亮以及关飞虎、赵汝涛、张国辉、范占稳、任延强、杨志碑颁发奖牌、证书及奖金。其中，关飞虎为救落水儿童溺水抢救无效死亡。

9日

△中石化洛阳石化公司新建10万吨/年硫磺回收装置一次投产成功，硫磺回收生产能力提升至18万吨/年。该装置总投资1.68亿元。

△中国援赞比亚第二十三批医疗队授旗仪式暨欢送会在洛阳举行。该医疗队以洛阳市中心医院为队长单位，由全省13家单位的28名队员组成，其中洛阳队员24人，是洛阳市首支

建成制派出的医疗队。48年前，洛阳派出首支援非医疗队，至此有21批107名队员到非洲执行援外医疗任务。

△洛阳市第三届“最美退役军人”评选宣传推介活动发布仪式举行，王铁军、刘子军、宋建晓等10名退役军人获表彰。

10日

△洛阳职业技术学院龙城教育培训学院揭牌。该学院由洛龙区政府和洛阳职业技术学院共建，是洛阳市首个社区教育培训学院，设在龙城社区文化活动中心，占地1380平方米。

10日至11日

△团中央中长期青年发展规划试点工作调研组到炎黄科技园青年创业之家、定鼎门社区、洛邑古城和新安县职教中心、文旅数字中心、青春会客厅等地，调研中长期青年发展规划实施工作。

11日

△孟津区委、区政府举办乡村运营商招募大会，首批75个乡村运营项目面向全国招募运营团队。项目涉及沉浸式文旅、传统村落提升改造、特色农业、商业综合体等方面。其中，投资额在1亿元以上的项目有10个。

△全国百名乡创运营师（乡贤）栾川行暨乡村运营集中签约活动在伏牛山乡村振兴人才教育中心举行，14个乡村运营项目签约。

△联东U谷·孟津智能制造产业社区项目签约。该项目选址在孟津区麻屯镇，总投资20亿元。

11日至14日

△市长徐衣显拜访国家发展和改革委员会，并带队与在京高校、企业等负责人举行工作会谈，围绕重大项目落地、数字经济发展、产业基金运作、文旅文创融合等洽谈对接。

12日

△“黄河情·青年说”2022第八届中国诗歌春晚洛阳分会场颁奖典礼在孟津区举行。陈胜展、赵克红、孙梅芳、姬丽娜获突出贡献奖，赵建勋、许义林、康保平、李玉亭获文艺奉献奖，曹青莞获青年风采奖，洛阳隋唐城遗址植物园、黄河小浪底风

景区获“诗意景区”称号。

13日

△中国消费者协会发布《2021年100个城市消费者满意度测评报告》，洛阳得分81.24分，在全省排第一名，在全国排第二十三名，消费安全环境等6个专项指标在中部城市中排第一名。

14日

△省文物考古学会、《华夏考古》杂志主办的“2021河南考古新发现论坛”在郑州市举办，活动评选出“2021年度河南省五大考古新发现”。洛阳市隋唐洛阳城正平坊遗址考古发掘项目入选。

△洛阳现代农机装备制造业集群促进服务中心作为投标主体，在2021年先进制造业集群招标中中标，标志着洛阳现代农机装备制造业集群迈入国家先进制造业集群梯队。

△《洛阳市加快发展保障性租赁住房实施方案》印发，执行期限至2027年3月。

15日

△全市首个农业产业生产、供销、信用“三位一体”发展模式示范项目，签约落户伊川县高山镇。该项目由洛阳农发农林投资公司牵头实施，引入农业银行洛阳分行金融资源，重点打造3万亩中药材种植加工基地。

△产业之智·“洛”地生根——洛阳·中关村协同创新中心揭牌暨签约仪式在瀍河回族区举行。中关村天合、神州泰科、中关村意谷等服务机构与国宏中宇、国宏科信等入驻企业及7家意向落户企业签约。

17日至18日

△全国人大宪法和法律委员会副主任委员王宁带领调研组到洛阳调研，就修改《中华人民共和国突发事件应对法》征求意见建议。

18日

△洛阳市首批全国围棋特色学校授牌仪式在洛阳市围棋协会举行，栾川乡第二中心小学、洛龙区第二实验小学、涧西区芳华路小学等26所中小学校获授牌。

21日

△中国（洛阳）知识产权保护中心获

批复落户伊滨区。该中心选址创新大厦，为河南省第二家知识产权保护中心。

22日

△洛阳首家省实验室龙门实验室揭牌。依托耐研院建设的河南省先进高温材料中试基地，由中钢洛耐公司牵头的河南省高温新材料产业研究院、由普莱柯公司牵头的河南省动物疫苗与药品产业研究院、由LYC轴承公司牵头的河南省高端轴承产业研究院揭牌。

△联东U谷·洛阳光电智慧岛创新社区项目落户洛阳。该项目位于高新区乐天街与关林路交叉口东北角，占地面积100余亩，计划总投资10亿元。

△市委巡察组进驻市发展和改革委员会（含重点项目建设服务中心）、市科技局、市工信局（含工业互联网服务中心）等8家单位开展二届市委第一轮巡察。

24日

△第三届全国革命文物保护利用十佳案例宣传推介活动专家终评会在北京召开，八路军驻洛办事处纪念馆红色资源沉浸式服务党史学习教育案例获评优秀案例。

△由设计师黄建华设计的《洛阳》邮票珍藏册线上首发仪式在洛阳市邮政分公司举行。该套邮册选取自中华人民共和国成立以来发行的洛阳元素特种邮票7套28枚。

25日

△洛龙区入选河南省民营经济示范城市试点。

26日

△洛阳大生新能源开发有限公司二期扩建项目开工奠基。

28日

△牡丹桥建成以来第一次全面大修加固工程竣工，全线恢复通车。该工程自2021年5月启动建设。

△商务部“2021年跨境电子商务综合试验区评估”结果出炉。中国（洛阳）跨境电子商务综合试验区评估结果为第二档。

29日

△洛阳经济技术开发区（洛龙高新技

术产业开发区）挂牌。该区由原洛阳经济技术开发区（洛阳经济技术开发区）和原洛龙产业集聚区（洛龙高新技术产业开发区）整合而成，约34.75平方公里。

30日

△大运河遗产保护和隋唐洛阳城国家历史文化公园建设指挥部第一次会议召开，研究部署相关工作。

△应俄罗斯陶里亚蒂市市函邀，市长徐衣显与陶里亚蒂市市长尼古拉·润特等通过视频，就防疫、经贸、教育、产业、文化等领域进行交流探讨，为加强两市务实合作交换意见。

△洛龙区政府与北京百度智能科技有限公司举行项目签约仪式，双方在洛阳推进打造包括1个创新中心、自动驾驶示范区和智慧文旅2个应用场景、N个网联产业在内的“1+2+N”全链条智能网联生态圈。

是月

△《洛阳市惠企政策汇编》出台，包含科技类、工业和信息化类、民政类等20类103项惠企政策。

△市先进硅基材料产业研究院、市电子化工材料产业研究院和市高温新材料产业研究院启动建设。

△市总工会决定授予中国一拖技术中心发动机仿真分析攻关组等10个集体洛阳市“五一巾帼奖状”，授予张瑞华等10名女职工洛阳市“五一巾帼奖章”，授予新安县中医院药剂科等30个集体洛阳市“五一巾帼标兵岗”称号，授予陈小芳等100名女职工洛阳市“五一巾帼标兵”称号，授予洛宁县总工会女职工委员会等30个单位“洛阳市工会女职工工作先进单位”称号，授予任玉红等30人“洛阳市工会优秀女职工工作者”称号。

△洛阳市确定2022年第一批重点建设项目名单，共593个项目（其中省重点项目176个），总投资7436亿元，年度计划投资2632亿元，其中新开工项目274个、续建项目169个、竣工项目139个、前期项目11个。另有厅局直属打捆项目1个。

△偃师区府店镇来定村、栾川县合峪镇砚台村、宜阳县香鹿山镇赵老屯



村村规民约, 瀍河回族区杨文街道拦沟社区、洛龙区龙门石窟街道河东社区居民公约, 获评“河南省优秀村规民约和居民公约”。

4月

6日

△洛阳开展“行走洛阳 读懂历史”——洛阳牡丹甲天下网络宣传活动, 至15日, 洛阳牡丹相关话题总阅读量达2.85亿次, 6个洛阳牡丹话题登上微博全国热搜榜, 成为抖音全国热榜第一位。活动持续至5月5日。

△2021年中国工艺美术协会“百花杯”评审结果出炉, 洛阳三彩艺术博物馆馆长郭爱和设计制作的三彩《尚品》获金奖。

△洛阳市与全省同步举行第四期“三个一批”项目建设活动。活动签约项目39个, 总投资405亿元, 其中10亿元以上项目19个; 开工重大项目97个, 总投资约698亿元; “投产一批”项目62个, 总投资305亿元。

7日

△2021年度河南省经济体制改革十大案例名单公布, 洛阳市“以改革创新推进产业转型升级, 实现制造业高质量发展”经验入选。

9日

△洛阳市妇幼保健院(河南省第二儿童医院)文仲院区开诊投运。

10日

△洛阳乌拉尔大学筹建方案专家论证会以“线上+线下”方式举行。

12日

△洛龙区与阿里云计算有限公司、河南黄河鑫堃数字科技发展有限公司签约, 三方合作推进建设阿里云创新中心(洛阳)数智基地项目。

△由市政府主办的中国(洛阳)沉浸式文旅发展投资洽谈会暨沉浸式文旅论坛举行。投洽会上签约13个文旅项目, 投资总额132.4亿元, 其中10亿元以上项目8个。6个重大文旅合作项目在现场“云”签约, 投资总额91亿元。

13日

△“出彩河南人”2021感动中原年度人物揭晓, 栾川县潭头镇拨云岭村党支部书记杨来法入选。

13日至14日

△市委农村工作会议暨全市乡村振兴观摩推进会召开, 观摩各县区落实“151”工作举措的经验做法和实际成效, 总结2021年全市“三农”工作和乡村振兴工作, 部署2022年重点工作。

14日

△洛阳市第八中学党委书记(原洛阳市回民中学校长)姜长安、东方第二中学校长王建林、龙门第二小学校长刘疆寿等8人入选河南省第七批中小学名校长名单。

15日至24日

△第131届中国进出口商品交易会(广交会)在网上举行, 洛阳市61家企业参展。

16日

△涧西区行政区划调整后的3个街道党工委、办事处揭牌, 分别是辛店、瀛洲和徐家营街道党工委、办事处。至此, 涧西区所辖街道增至14个。

19日

△市委国土空间规划委员会2022年第二次会议召开, 审议并原则通过《洛阳市新型产业用地规划设计导则》《洛阳市七所外迁高中规划设计方案》《关林周边区域控制性详细规划》《洛阳市智能家居产业园控制性详细规划》《洛阳市市本级城镇基准地价更新调整》等规划方案。

20日

△徐冰、李若芳、王珊珊等10人获评2021年度“最美洛阳人”十佳人物。

20日至21日

△市长徐衣显带队到安徽省蚌埠市凯盛科技集团考察对接。

22日

△由中国考古学会、中国文物报社共同开展的“新时代百项考古新发现”展示推介系列活动评选公布名单, 栾川孙家洞旧石器遗址、伊川徐阳墓地、新安汉函谷关遗址、东汉帝陵考古调查与发掘、汉魏洛阳城太极殿遗址、隋代回洛仓与黎阳仓粮

食仓储遗址入选。

23日

△中国国花园新建的大型牡丹展览馆——锦绣馆开馆。该馆占地2000平方米, 种植晚开牡丹20余个品种1500余株。

24日

△生态环境部发布“十四五”时期“无废城市”建设名单, 洛阳市入选。

△河南省公布首批数字化转型典型应用场景, 洛阳市10个项目入选。其中, 4个项目被列入推广类场景, 被授予“河南省数字化转型典型应用示范场景”称号。

25日

△“出彩河南人”最美税务人发布仪式在郑州举行, 市税务局稽查局周瑞彩入选。

25日至28日

△洛阳市青年职工优秀创新成果展在市会议中心南广场举行。该次展会收到创新成果371件(项)。其中, 获国家科学技术进步奖的11项, 获省级科学技术进步奖的56项, 各类实用发明专利211件。

26日

△中船双瑞(洛阳)特种装备股份有限公司创立大会在中国船舶七二五所举行。

27日

△洛阳牡丹博物馆试运营。该馆地上11层, 台基2层, 阁楼9层, 采用“明五暗九”的传统建筑设计理念。其所在的牡丹阁景区始建于2019年11月, 占地73亩, 建筑面积约2万平方米。

△中电光谷与洛阳高新区签署战略合作协议及中电光谷(洛阳)数字经济产业园综合运营框架合作协议, 并依托园区签约进驻中国电子麒麟软件等5家企业。

△中航光电公司机加分厂车铣复合线数控操作工吕老虎等27人获河南省“五一劳动奖章”; 宜阳县财政局、市税务局第二税务分局、河南发恩德矿业有限公司等5家单位和集体获河南省“五一劳动奖状”。中信重工王红军大工匠工作室、洛阳供电公司电力调度控制中心、LYC轴

承公司军工精密轴承事业部磨工车间小型内套班组等 10 个集体获评“河南省工人先锋号”。

△ 2022 年庆祝“五一”国际劳动节暨表彰洛阳市劳动模范和先进工作者大会召开。张勇等 133 人获评“洛阳市劳动模范”，杨新利等 67 人获评“洛阳市先进工作者”。

28 日

△ 石化洛阳分公司炼油二部首席技师、高级技师郭建波，洛阳豫港龙泉铝业有限公司车管中心叉车工胡任官，中国空空导弹研究院导引部专业室主任、研究员郭玉霞，市消防救援支队特勤大队二站装备技师李闯获“全国五一劳动奖章”；中集凌宇罐车分厂总装班、科丰冶金新材料（集团）有限公司连铸保护新材料车间 A 班组、洛阳供电公司输电运检中心带电作业班、河南大有能源新安煤矿探放水队生产二班（王汉班）获评“全国工人先锋号”。

是月

△ 洛阳市人社局获评全省“博士后工作先进单位”，河南科技大学材料科学与工程博士后科研流动站获评全省“优秀博士后科研流动站”，洛阳正骨医院博士后科研工作站获评全省“优秀博士后科研工作站”，市中心医院博士后创新实践基地获评全省“优秀博士后创新实践基地”；市人社局闫一平、中国一拖集团潘转朝、河南科技大学李璞、市中心医院刘俊晓获评全省“博士后工作管理先进个人”。

△ 洛阳市第一高级中学团委获评“全国五四红旗团委”，洛阳供电公司变电检修中心团支部获评“全国五四红旗团支部”，中航光电公司设计员刘保卫、河南科技大学第二附属医院护士霍家明获评“全国优秀共青团员”，河南林业职业学院团委书记马丹丹、洛阳师范学院团委书记曹嘉获评“全国优秀共青团干部”。

△ 共青团中央 2021 年度全国大学生“返家乡”社会实践活动总结通报发布，共青团新安县委获通报表扬。

△ “科创中国”进驻“掌上洛阳”客户端，

通过该平台，洛阳企业可面向全国发布技术需求。

△ 洛阳市开展“花开洛阳”惠民消费季促消费系列活动，开展购物狂欢、畅游云端、文旅惠民、时尚会展、食在九州、乐驾随行六大板块活动，各类市场主体开展主题营销活动 40 余场。活动持续至 6 月。

△ 洛阳日报报业集团联合阿里巴巴天天正能量及多家媒体，推出“春天的约定·洛阳牡丹赠英雄”沉浸式公益活动，为 10 座城市的 1000 名抗疫英雄送出 1 万枝洛阳牡丹及牡丹手绘团扇。

5 月

6 日

△ 《李俊贤传》新书发布暨李俊贤科学家精神研讨会在黎明化工研究院设计院有限责任公司举行。李俊贤科学家精神教育实践基地同时揭牌。

10 日

△ 洛阳市与美国拉克罗斯市举行视频连线会议，庆祝缔结友好城市 25 周年。市长徐衣显与拉克罗斯市市长米契·雷诺兹在会上致辞。

△ 市关工委、市教育局举行全市“中华魂”（红心向党，强国有我）主题教育活动“十佳标兵”线上选拔赛，李可忻、何嫣然、张津源等 10 人获评“十佳标兵”。

12 日

△ 《福布斯》杂志发布“2022 福布斯全球企业 2000 强”榜单。洛阳铝业居第 918 位，比 2021 年上升 128 位，为洛阳市唯一入选企业。

13 日

△ 洛阳科创新材料股份有限公司在北京证券交易所上市，线下仪式在东山宾馆举行。科创新材料是洛阳市首家登陆北交所的上市公司，是河南省第 100 家上市公司。

15 日

△ 洛阳市妇联获评第十三届“全国家庭工作先进集体”；杨秀儒家庭、马其祥家庭获评第十三届“全国五

好家庭”；马清学家庭、郭振亚家庭获评 2022 年“全国最美家庭”。

16 日

△ 中国能源建设股份有限公司分别与洛阳国晟集团和新安县政府签署战略合作协议。

18 日

△ 国家“十三五”重点文化工程、大运河文化带重大项目——隋唐大运河文化博物馆落成开馆。该馆位于瀍河入洛河口处，占地约 47.7 亩，建筑面积 3.3 万平方米。

△ 北京中医药大学东直门医院洛阳医院入选第三批国家区域医疗中心建设项目名单，标志着国家中医（脑病）区域医疗中心项目落地洛阳。这是继国家中医骨伤区域医疗中心、国家呼吸区域医疗中心后洛阳获批的第三个国家区域医疗中心。

△ 由广东中山市文广旅局、洛阳市文物局主办，中山市博物馆、洛阳博物馆承办的“问礼——东周洛阳王城的故事”展览在中山市博物馆开展。该展览展出洛阳博物馆馆藏的东周时期的青铜器、陶器、玉器等文物 180 余件（组）。

△ 2022 年国际博物馆日中国主会场活动在湖北武汉举行，现场公布第十九届（2021 年度）“全国博物馆十大陈列展览精品”名单，“铭心妙相：龙门石窟艺术对话”展览获优胜奖。

△ 2022 年洛阳市村级山洪灾害防御集中演练举行，涉及全市 10 个县区 1498 个行政村 9.78 万人。

19 日

△ 豫西应急物资储备基地（洛阳应急物资储备中心）在伊滨区国宏先进制造产业园揭牌。

△ 中国驻巴哈马大使馆同巴哈马外交部举行中巴建交 25 周年招待会，中国驻巴哈马大使向巴方赠送的“国礼”，是名为“各美其美、美美与共”的洛阳牡丹瓷。

23 日

△ 孟津区华久氢能源（河南）有限公司氢能一体化项目一期年产 3700 吨高压氢工程投用。

△ 洛阳高新实业集团有限公司以投资



入股的方式，与河南高科技创新投资股份有限公司进行合作签约。

24 日

△洛阳综合保税区举行入区合作项目签约仪式，12个项目集中签约，计划投资21亿元，涉及加工、贸易、物流、服务等领域。

25 日

△全国公安系统英雄模范立功集体表彰大会在北京召开，市公安局政治部宣传处、宜阳县公安局张坞派出所获评“全国优秀公安基层单位”，市公安局110指挥中心获评“全国公安机关爱民模范集体”，市公安局洛龙分局刑侦大队警务技术二级主管韩作君获评“全国特级优秀人民警察”，市公安局民警范建国、市公安局西工分局刑事侦查大队大队长王百瑞、汝阳县公安局蔡店派出所所长刘少传获评“全国优秀人民警察”。

26 日

△国家重点工程国道207河南孟州至偃师黄河公路大桥及连接线工程通车。该工程位于焦作孟州、郑州巩义、洛阳偃师交界处，总投资23.62亿元，全长18.39千米，路基宽33米，为双向6车道一级公路，设计时速80千米。其中，孟州黄河特大桥52跨，全长3007米，是全国首座跨黄河装配式钢混组合梁特大桥。

△在2022年全省小麦机收减损技能大比武（唐河站）中，由中国一拖研发的东方红小麦收割机，以领先30%的速度和最低的机损率获一等奖。

△全省应对特大洪涝灾害应急演练举行，洛阳市承担尾矿库溃坝风险应急处置演练科目，在栾川县炉场沟尾矿库开展实战应急演练。

△全市开展社保医保基金管理问题专项巡察，巡察为期45天。

26 日至 27 日

△第五届“中国创翼”创业创新大赛、第六届“豫创天下”创业创新大赛、第二届“凤归中原”返乡创业大赛洛阳分区赛暨第十届“创响河洛”创业创新大赛决赛举行，5个项目获一等奖、9个项目获二等奖、12个

项目获三等奖。

27 日

△2022年科技工作者日暨“科学家精神在洛阳——科技工作者风采展”在市科技馆启动。展览持续至8月31日。

28 日

△《2021年洛阳市生态环境状况公报》发布，全市空气质量综合指数、PM2.5和PM10浓度持续下降，地表水国省控断面水质达标率及农用地和建设用安全利用率稳定保持100%。

29 日

△豫剧大师马金凤在青岛市病逝，享年100周岁。马金凤从艺90年，演出500多部豫剧剧目，被誉为“洛阳牡丹”，是洛阳市戏剧家协会名誉主席，长期担任洛阳市豫剧团（后为洛阳豫剧院）团长，培养大批豫剧名家名角。

30 日

△洛阳执行第六批国家组织药品集中采购（胰岛素专项）等4批药品集中采购中选结果，其中胰岛素将平均降价48%。

31 日

△国铁物资有限公司发布呼南高铁焦作经洛阳至平顶山铁路项目的勘察设计招标公告，标志着呼南高铁焦洛平段前期工作启动。

△全市14个县市区人大、政府、政协换届完成。

是月

△洛阳市二级以上医疗机构实现门诊费用异地就医直接结算。

△在孟津区城关镇水泉村，小浪底南岸灌区10号隧洞贯通，标志着小浪底南岸灌区总干渠全线贯通。

△2022年全国城市传播热度指数揭晓，洛阳入选全国地级市传播热度指数前100名单，列全国第七位。该排名是中国城市品牌评价项目组根据国家有关部委、中国数字城市品牌集群和微热点大数据研究院数据及相关标准，对全国293个地级市和394个县级市2021年3月29日至2022年3月28日有关数据进行标准化计算得出的。

△洛阳市出台《河洛文化生态保护区总体规划（2021—2035）》，明确河洛文化生态保护区发展总体思路、建设目标、空间布局、主要措施等内容。

△《洛阳市“十四五”国土空间生态修复和森林洛阳建设规划》发布，提出到2025年，全市森林覆盖率达46.5%，湿地保护率达55%，生态修复河湖岸线150公里，综合治理历史遗留矿山6.28平方公里。

△中国一拖拖拉机研究所等单位完成的“节能环保农用柴油机关键技术开发与推广应用”项目，通过中国机械工程学会鉴定，鉴定委员会认为，该项目开发的系列农用柴油机产品，在升功率、升扭矩、最低燃油消耗方面优于国际同类产品。

6 月

1 日

△5月27日至是日，国务院安委会2021年度安全生产和消防工作第六督导组检查组在洛阳市检查工作。是日召开反馈会，督导组检查组组长、国家能源局副局长余兵指出，洛阳市在安全监督执法质量、安全风险防范化解、安全生产和消防安全基础能力等方面还需加强。

2 日

△国务院办公厅发布《关于对2021年落实有关重大政策措施真抓实干成效明显地方予以督查激励的通报》，洛阳市被列为“建设信息基础设施、推进产业数字化、加快工业互联网创新发展、促进网络与数据安全能力建设等工作成效明显的地方”。

5 日

△神舟十四号载人飞船发射成功，在洛阳出生、成长的陈冬担任指令长，开启6个月的在轨飞行任务。次日，省委常委、市委书记江凌，市长陈衣显，分别代表省委省政府、市委市政府看望陈冬父母。

6 日

△中钢洛耐科技股份有限公司首次公

开发行股票并在上海证券交易所科创板上市，在北京、上海、洛阳3地同步举行上市仪式。该公司该次发行股票2.25亿股，募集资金总额11.4亿元，股票代码688119。

8日至10日

△省委常委、市委书记江凌率队，到粤港澳大湾区的广东省珠海市、东莞市和深圳市考察对接项目。10日在深圳举行洛阳—粤港澳大湾区企业家座谈会，20多家企业参会。

10日至11日

△全国政协副主席刘新成率政协文史和学习委员会调研组到洛阳，就推进黄河国家文化公园建设进行专题调研。调研组到二里头夏都遗址博物馆、隋唐洛阳城国家遗址公园、龙门石窟考察黄河文化保护发展情况；到小浪底水利枢纽调研生态廊道建设工作。

11日

△“寻梦客家祖根地，天下客属一家亲”第一届客家祖根地纪念活动举行。活动由市委统战部指导，市侨联、市文物局主办，主会场在汉魏洛阳故城铜驼街北阊阖门前广场，分会场在偃师区中原客家先民南迁圣地纪念碑广场。

△在2022年文化和自然遗产日兰州主场城市活动中，国家文物局通报表扬全国石窟寺专项调查先进单位和优秀个人。龙门石窟研究院获评先进单位，该院院长史家珍、文物保护中心主任马朝龙获评优秀个人。

13日

△洛阳龙门站综合枢纽站场规划论证会召开，北京交通大学TOD研究院、北京城建设计发展集团、郑州铁路局集团公司、中铁电气化局的专家受邀参会。

14日

△“河洛欢歌·惠民文化节”系列群众文化活动启动仪式暨乡村（社区）文化合作社优秀节目展演活动在兴洛湖公园北广场举行。活动分10个板块，涵盖音乐舞蹈、书法美术、民间艺术等类别。活动持续至9月。

15日

△省政府、国家矿山安全监察局在栾

川县举行联合应对尾矿库“头顶库”溃坝风险应急处置演练。演练设河南省应急管理指挥中心、国家应急管理指挥中心2个主会场。演练模拟河南省遭遇特大暴雨洪水，栾川赤土店镇炉场沟尾矿库出现重大险情，存在溃坝风险，设置群众转移、库内排水井堵塞抢险、应急泄洪道开挖等科目。

△洛阳市警方“亮剑·清风”平安护夏专项行动启动仪式在洛龙区泉舜购物中心北广场举行。专项行动持续至8月底。

△省民宗委副主任郭瑞疆为瀍河回族区进行“全国民族团结进步示范县（区）”授牌。2022年年初，国家民委公布第九批全国民族团结进步示范区、示范单位，瀍河回族区入选，命名有效期为5年。

15日至16日

△全国政协副主席刘奇葆率全国政协调研组到洛阳LYC公司、中钢洛耐公司、应天门遗址博物馆、龙门石窟泉水复涌点、中国空空导弹研究院、孟津区平乐镇、二里头夏都遗址博物馆等地实地察看，并召开座谈会，开展贯彻落实中央政协工作会议精神进展情况“回头看”专题调研。

15日至17日

△市长徐衣显带队到国家发展和改革委员会、司法部、水利部、中国证监会、北京证券交易所、科技部火炬中心、中国昊华化工集团、国家电网公司等有关部委、企业、高校和科研机构，举行工作会谈。

18日

△洛阳安耐克科技股份有限公司40万吨高温新材产业园开工奠基仪式举行。该项目位于伊川县，是省重点项目，预算总投资12.5亿元，计划占地415亩。

19日

△河南省文化旅游投资集团有限公司在洛阳挂牌。该集团注册地设在洛阳市，当天与中国旅游研究院、中国文化传媒集团、泰国正大集团、柬埔寨国家航空、顶度集团等93家单位签署战略合作协议和业务实质

协议，获银行意向授信额度5550亿元，合作范围包括智库顾问、投资融资、综合开发、运营管理、数智创意等板块。

21日

△省工信厅公布2022年度河南省专精特新中小企业名单，洛阳市141家企业入选。至此，全市有212家省级专精特新中小企业，2021年实现营业收入447.65亿元。

22日

△省委书记楼阳生与宁德时代新能源科技股份有限公司董事长曾毓群一行在郑州进行工作会谈，共同见证省政府、洛阳市政府与宁德时代签署合作协议。

22日至23日

△宁德时代企业考察团一行到洛阳，对落实战略合作事宜进行考察对接。

23日

△省发展和改革委员会、省财政厅发布《关于印发河南省中介服务园区（楼宇）重点名单和培育名单的通知》，洛阳国家大学科技园被纳入省级中介服务园区（楼宇）培育名单。

24日

△中国邮政集团有限公司洛阳市分公司与洛阳交通运输集团签署客货邮融合战略框架协议书。

25日至26日

△黄河防汛抗旱总指挥部常务副总指挥、黄河水利委员会主任汪安南率检查组到洛阳黄河铁谢险工、伊洛河偃师夹河滩，实地检查指导黄河防汛工作，检查伊洛河治理和备汛工作。

26日

△在加拿大万锦市（当地时间为25日）举行的世界客属第三十一届恳亲大会主席团会议上，主席团通过决议，确定由洛阳市于2024年举办世界客属第三十三届恳亲大会。

29日

△中共洛阳市委召开十大产业集群发展工作部署会。洛阳市谋划确定光电元器件、农机装备、航空装备、高端轴承、耐火材料、生物疫苗、电子化工材料、人工智能、新能源电池、电子显示材料等十大重点发



展的产业集群。

△洛阳市政府与中原豫资投资控股集团有限公司签署战略合作框架协议，深化在新型城镇化、重大产业培育、项目合作开发、金融及咨询服务等领域合作。

△宜阳县人民政府与洛阳 LYC 轴承有限公司举行洛轴宜阳生产基地项目签约仪式。该项目选址宜阳县先进制造业开发区，预算总投资约 42 亿元，计划建设周期为 2022 年 12 月至 2025 年 12 月。

30 日

△《科技部关于公布 2021 年度国家备案众创空间的通知》发布，河南科技大学鼎众创空间、洛阳维度能源产业园众创空间跻身国家级众创空间。至此，洛阳市国家级众创空间达 9 家。

△洛阳市政府与国家开发银行河南分行签署《“十四五”全面深化合作开发性金融合作备忘录》。

△栾川钼业集团股份有限公司发布公告，拟投资建设刚果（金）KFM 铜钴矿项目（一期），预计投资 18.26 亿美元。

是月

△全国《中长期青年发展规划（2016—2025 年）》实施县级试点工作收官，新安县在试点工作考核中获评“优秀”。

△国家农机装备创新中心与德国农业协会合作，研发出国内首台套粮损机械测试验证平台。

△润奥供电股份有限公司完成智能化营销管理系统和河南省电力交易中心交易系统对接，成为全国增量配电业务首家通过电力交易中心直接向发电厂购电的企业。

△省文旅厅公布首批和第二批省级文化和旅游“白名单”企业。全市 8 家企业入选“首批”。其中，A 级旅游景区 5 家：龙门石窟景区、白云山景区、老君山景区、龙潭大峡谷景区、鸡冠洞景区；星级旅游饭店 2 家：洛阳东山宾馆、洛阳钼都利豪国际饭店；精品民宿 1 家：洛阳云台山间。6 家企业入选“第二批”。其中，A 级景区 4 家：重渡

沟景区、隋唐洛阳城国家遗址公园、黛眉山景区、青要山景区；星级酒店 2 家：华阳广场国际大饭店、牡丹大酒店有限公司。

7 月

1 日

△赵春娥精神传承馆开馆。

4 日

△国家发展和改革委员会、交通运输部联合印发《国家公路网规划》，规划提及洛阳至内乡、洛阳至卢氏、平遥至洛阳等 3 条规划高速，提及的国道 628（兰考至乌海）涉及洛阳。

△省交通运输厅、省发展和改革委员会公布全省多式联运示范工程创建项目名单，洛阳中亚班列“一干两支”铁海公多式联运示范工程、对接“丝绸之路”的跨境立体化公铁联运示范工程入选。前者牵头企业为一拖（洛阳）物流有限公司，后者由中储发展股份有限公司洛阳分公司牵头，联合中储洛阳物流有限公司建设运行。

5 日

△省委书记楼阳生到“万人助万企”活动包联企业洛阳 LYC 轴承公司调研，研究国企改革、产业集群发展、深化“万人助万企”活动等工作。

△全省第五期“三个一批”项目建设主会场活动在洛阳市举行。洛阳市列入项目 184 个，总投资 1226.2 亿元。其中，47 个项目纳入“签约一批”项目，8 个项目在主会场签约；76 个项目纳入“开工一批”项目，投资总额 417.7 亿元；61 个项目纳入“投产一批”项目，投资总额 229.9 亿元。

5 日至 6 日

△全国政协常务委员、经济委员会副主任，中国华能集团有限公司原董事长曹培玺率队到洛阳，就“健全防范和化解拖欠中小企业账款长效机制”进行民主监督性调研。

5 日至 23 日

△河南省青少年校园足球“省长杯”

暨校园足球夏令营最佳阵容选拔赛在洛宁县举行。比赛设小学男女组、初中男女组、高中男女组，直管县（市）初中组、高中男子组 8 个组别，全省 127 支代表队 2314 名足球小将参赛。

6 日

△洛阳市首个知识产权综合服务窗口在洛阳自贸综合服务中心政务大厅设立。

△全省巧媳妇创业就业工程示范基地认定名单公布，洛阳富祥服饰箱包有限公司、洛阳市川宇农业开发有限公司、洛阳唯纯文化有限公司、洛阳崧田农业开发有限公司、洛阳马蹄泉旅游度假区有限公司、瀍河回族区南洋技能培训学校等 6 家单位入选。

8 日

△“中博热搜榜”2022 年第二季度全国热搜博物馆百强榜单发布，洛阳博物馆列第八位。

△洛阳商务开放促进中心（洛阳商务会客厅）在洛阳正大双创中心揭牌运营，是全省首家依托双创中心打造的对外招商平台。

△洛阳市水利学会会员大会举行，选举产生学会理事会，并举行学会揭牌成立仪式。

9 日

△河南省戏曲艺术职业教育集团在洛阳职业技术学院成立，首届河南省戏曲艺术高峰论坛同日举行。该集团由洛阳职业技术学院和省戏曲家协会牵头成立。

12 日

△第六批河南省学雷锋活动示范点和岗位学雷锋标兵公布，洛龙区定鼎门街道、洛阳市第一高级中学附属小学入选第六批“河南省学雷锋活动示范点”，伊川县白沙镇焦王村卫生所村医樊石滚、洛龙区李楼镇幸福院长张月玲获评第六批“河南省学雷锋活动岗位标兵”。

14 日

△洛阳市与省地质局、省地质研究院、省豫地科技集团有限公司签署战略合作协议。

△洛阳恒恩医学检验实验室启动仪式暨重点实验室临床检验技术高峰论坛

坛举行。该实验室位于新安县经济技术开发区洛新园区，由洛阳恒恩生物科技有限公司打造。

15日

△中国城市轨道交通协会发布“2021年度城市轨道交通科技进步奖”获奖名单，清洛基地与清研锐为(洛阳)轨道交通科技有限公司联合申报的“全自主轻量化智能高效钢轨铣磨车”项目获“2021年度城市轨道交通科技进步奖”二等奖。

△香港创业青年内地行线上交流会在洛阳高新区举行。来自中国香港的230余名创业青年与在洛阳发展的香港青年在线交流。该次交流会由科技部国际合作司(港澳台办公室)指导，科技部火炬中心、团结香港基金主办，洛阳高新区和武汉东湖高新区共同承办，设北京、洛阳、武汉和香港4个会场。

△市道路运输服务中心城市公交所和洛阳出租汽车行业协会举办洛阳市出租汽车行业爱心车队建队活动暨爱心送考表彰活动，67名驾驶员受到表彰，爱心车队先期投入车辆175台，主要开展“适老化”活动。

16日

△全省民宿发展推进会在新安县召开。会议以“行走河南 读懂中国·豫见美宿”为主题。新安县对民宿资源进行重点推介，中原银行发布“民宿贷”产品，举行项目签约活动。会议为首批河南省四星级、五星级乡村旅游民宿，以及获首批全国甲级、乙级旅游民宿荣誉的企业颁发奖牌和证书。

△洛阳市统一使用“河南省健康码”，“洛康码”自是日零时起停止服务。

17日

△洛阳市关爱退役军人就业创业促进会揭牌成立。

19日

△在湖南株洲落幕的2022年全国围棋定段赛上，洛阳少年棋手杨皓哲、段博尧获定为职业初段。至此，出自洛阳的职业棋手达43名，职业段位总和149段，列全国地级市第一名。

20日

△国营洛阳丹城无线电厂、洛阳LYC

轴承有限公司、洛阳洛北重工机械有限公司、格力电器(洛阳)有限公司、洛阳中集凌宇汽车有限公司、洛阳宏兴新能化工有限公司、洛阳双瑞万基钛业有限公司、中信重工洛阳重铸铁业有限责任公司、洛阳丰瑞氟业有限公司和洛阳黄河同力水泥有限责任公司的生产工厂等10家入选省级智能工厂。中钢洛耐(洛阳)新材料有限公司、洛玻集团洛阳龙昊玻璃有限公司、河南卫创轴承精工科技有限公司的生产车间入选省级智能车间。

20日至21日

△市长徐衣显带队拜访中国证监会、商务部、财政部、国家文物局、中国科学院计算所、中信国安集团等有关部委、科研机构、企业并举行工作会谈。

21日

△历时228天，龙门石窟奉先寺大型保护工程完工。该工程经国家文物局批复立项。2021年12月启动，重点分为渗漏水治理和危岩体加固2个部分。

△河南大学与陆浑湖国家湿地公园管理处举行签约仪式，合作共建河南大学研究生培养与实践教学基地。

22日

△全国法治政府建设示范创建实地评估见面会在洛阳召开。市长、市法治政府建设领导小组组长徐衣显汇报洛阳市法治政府建设示范创建情况。

24日

△洛阳老城沉浸式文旅项目体验月活动启动。

26日

△洛阳入选河南省要素市场化配置改革试点，是全省唯一综合改革试点，试点期限为2022年至2024年。

27日

△由中国船舶集团河南柴油机重工有限责任公司研发的新产品CHD622V20BCR柴油机获中国船级社(CCS)型式认可证书，标志着这款单机功率最大、具有完全自主知识产权的高速大功率柴油机研制成功。

△由国电投(河南)新动力科技有限

公司总投资4400万元筹建的栾川新能源绿色矿山与绿电运输项目投运仪式，在洛阳铝业三道庄矿区举行。

△民盟河南省委员会在汝阳县十八盘乡登山村举行“民盟助力乡村振兴实践基地”揭牌仪式，联合明日之星教育基金会在汝阳县内埠民盟烛光小学举行河南省“盟动中原——助力乡村教育振兴”公益活动，向汝阳县教体局捐赠价值128万元的教学设备。

29日

△第七届洛阳创业之星大赛暨第十一届中国创新创业大赛河南·洛阳分赛区(专设氢能与储能产业专业赛)落幕。全国528家企业及团队报名参赛，其中洛阳本地233家。295个项目参加专设氢能与储能产业专业赛。大赛自5月26日启动，最终评选10个成长组项目、10个初创组项目，1个最佳人气项目、1个最具创业精神项目和1个组织推荐项目。

30日

△导弹院幼儿园表演的舞蹈《小小航空梦》，在中央电视台“舞蹈世界”第七届电视舞蹈大赛全国总决赛上，获特金奖。导弹院参赛队伍是进入决赛的唯一非专业集体。

30日至31日

△第二届中拉美“Z世代”少年儿童网络围棋对抗赛进行最后2轮比赛，洛阳小棋手8岁的郭靖瑜和7岁的郭千羽代表中国出战，在和外国选手的对弈中获1胜1负。

是月

△洛阳上半年全市地区生产总值2915.6亿元，同比增长3.5%。

△自《区域全面经济伙伴关系协定》(RCEP)生效半年来，洛阳海关为辖区企业签发RCEP原产地证书317份，货值约1.63亿元，可为企业减免进口方关税约150万元。上半年RCEP项下洛阳出口目的国主要为日本、澳大利亚，主要享惠出口产品包括铝箔、棕刚玉等。

△洛阳市206家规模以上工业企业获满负荷生产财政奖励，获奖励资金2470万元。

△洛阳轴承研究所有限公司、中航锂



电(洛阳)有限公司、黎明化工研究设计院有限责任公司、洛阳天久科技有限公司、洛阳华荣生物技术有限公司和洛阳利尔功能材料有限公司获评省级技术创新示范企业。

△省科技厅公布2022年河南省中央引导地方科技发展资金拟支持项目名单,洛阳市8个科技成果转移转化项目和6个跨区域研发合作(含自由探索类)项目入选。

△省科技厅发布《2022年度河南省重大科技专项拟立项公示清单》,5G光网络用关键器件及材料技术与产业化(承担单位:中航光电科技股份有限公司)、基于脑电/步态/足底信息融合的异常步进平衡模式识别系统与诊疗应用(承担单位:河南科技大学)、重大装备用高端轴承关键技术研究及产业化(承担单位:洛阳LYC轴承有限公司)等7个项目入选,获支持经费7200万元。

△“三夏”期间,国家农机装备创新中心研发的气吸式精量播种机投用。

△洛阳瑞昌环境工程有限公司通过其6件核心发明专利,获中国银行洛阳分行贷款500万元,成为洛阳市首家连企业法人担保都不需要提供的纯专利权质押获得贷款的企业。

△洛阳市新型研发机构发展联盟启动。该联盟由清洛基地等联合发起成立,首批联盟成员包括:洛阳尖端技术研究院、洛阳特种材料研究院、洛阳现代生物技术研究院、洛阳语音云创新研究院等16家新型研发机构。清洛基地执行主任马明星任首任联盟理事长。该联盟下设电子信息、智能制造、新材料和生物医药4个产业发展组。

△中色科技股份有限公司、隆华科技集团(洛阳)股份有限公司、洛阳中超新材料股份有限公司、洛阳洛北重工机械有限公司、洛阳华清天木生物科技有限公司、洛阳尚奇机器人科技有限公司、洛阳铜一金属材料发展有限公司、洛阳鸿元轴承科技有限公司、洛阳万基铝加工有限公司等9家企业获批设立博士后创新实践基地。全市已设立博士后

科研平台55个,其中博士后科研流动站3个、工作(分)站33个、博士后创新实践基地19个。

△洛阳高新区获评五星级国家新型工业化产业示范基地。

△洛阳市汝阳县工会暑期爱心托管班、中国一拖集团幸福10号寒暑假托管班获评全国工会爱心托管班。

△洛阳市工匠学院入选全国工匠学院建设参考案例,是全国7类案例产教融合类唯一入选者。

△6户家庭获评2022年第二季“河南省最美家庭”,其中,杨红民家庭、张宝利家庭、金玉辉家庭获评“绿色低碳最美家庭”,高霞家庭、颍社玲家庭、左玉新家庭获评“廉洁治家最美家庭”。

△由市文广旅局和洛阳日报社联合主办的2022洛阳文旅新潮向之十佳露营地评选结果出炉,洛阳伏牛山滑雪度假乐园——伏牛山清凉界、隋唐城遗址植物园露营地、万安山露营小镇等10家露营地获评。

8月

1日

△2022年全国“中华魂”(强国有我)主题教育活动结束。洛阳市张津源、李可忻获最佳人气奖;何嫣然获小学组二等奖,李可忻获中学组三等奖,张津源获中学组优秀奖,市关工委获评全国“中华魂”主题教育活动先进集体。

2日

△东周王城城墙遗址(纱厂西路段)抢救性保护工程结项并通过省文物局验收。该遗址为全市仅存的一处东周时期地面夯土遗址,城墙长度约20米,位于西工区纱厂西路与健康西路交叉口东侧一处小游园旁。

3日

△杭州—洛阳—西宁航线开通。

4日

△2022年全国体育运动学校联合会青少年跆拳道巡回赛(洛阳站)在洛阳市全民健身中心落幕。比赛由全

国体育运动学校联合会、洛阳市跆拳道协会主办,分6个组别,包括个人竞技、品势比赛和跆拳道舞等竞赛项目,设置56个比赛级别。全国42支代表队1000余名小选手参赛。洛阳选手获42个级别项目冠军。

5日

△中国轻工业联合会发布第八届中国工艺美术大师名单,郭爱和人入选,系洛阳市首位中国工艺美术大师。

△洛阳市首届预制菜交流大会在西工区人民东路1号开幕,现场设置设备用品区、食材原料区、供应链配套区三大展区。国内100余家预制菜企业,展出1000多个预制菜品种,各类商超、便利店及餐饮企业1000余家参会采购。

6日至7日

△首届全国健康照护行业职业技能竞赛在洛阳职业技术学院举行,选手来自全国20个省、自治区、直辖市。30名选手获奖,河南省、四川省、江西省等3个代表队获团体冠、亚、季军。

7日

△河南省文物建筑保护研究院豫西古建筑保护与研究基地(工作站)在洛阳山陕会馆挂牌成立。

7日至14日

△2022年全国百城千村健身气功交流展示大赛(洛阳站)暨洛阳市“全民健身日”活动举行,全市各县区对国家体育总局推广的11种健身气功和4种竞赛功法进行展示。

9日

△第六届全球跨境电子商务大会在郑州开幕。市长徐衣显带领由15家跨境电商企业组成的洛阳代表团参会,洛阳五洲跨境电商产业园在RCEP国家展区展览展示。

△研制“立体瓷艺牡丹”的宋胜利、助力唐三彩非遗文化传承的董军安、研制“三彩牡丹瓷”的高建强等8人获评第八届河南省工艺美术大师,全市省级工艺美术大师增至44人。

10日至11日

△由上海合作组织副秘书长索海尔·汗率领的上合组织国家使节看河南活动代表团访问洛阳市,市长徐衣显会见代表团一行。代表团参观洛阳

牡丹瓷博物馆、隋唐洛阳城国家遗址公园、应天门遗址博物馆等文旅项目，并到一拖集团等企业考察。

10日至12日

△华南国际铝工业展览会在佛山举行，“2022中国铝箔创新奖”颁发。洛阳万基铝加工公司的超薄高性能铝塑复合软管用铝箔和中铝河南洛阳铝箔有限公司的超软高质感纯铝药用箔获产品保护类创新奖，龙鼎铝业有限公司的高再生铝含量的节能型LD-8容器箔获资源效率类创新奖。

11日

△洛阳入选国家知识产权强市建设试点城市，试点时限自2022年7月至2025年6月。

△涧西区人民检察院“杨丽霞三八红旗手工作室”被授牌命名为“全国三八红旗手工作室”，为全省首个。

△嵩县金佛坪农业科技有限公司建设的“牧耘请”星创天地、伊川县艳格种植农民专业合作社建设的丝源兴农星创天地、洛阳德泽农业科技开发有限公司建设的德蕾有机树莓现代农业星创天地等12家单位入选第五批省级星创天地名单。至此，全市星创天地达98家，其中国家级星创天地6家、省级星创天地26家。

15日

△栾川县入选河南省首批“非遗助力乡村振兴”试点地区，试点工作期限为1年。

17日

△中钢洛耐科技股份有限公司与伊川县政府签约环保、绿色新型耐火材料生产线及先进耐火材料研发中心建设项目，总投资10亿元。

17日至19日

△全国行业职业技能竞赛——全国文物行业职业技能大赛河南省选拔赛在洛阳职业技术学院举办。比赛设木作文物修复师、泥瓦作文物修复师、陶瓷文物修复师、壁画彩塑文物修复师、金属文物修复师、考古探掘工6个项目，全省13个地市近120人参赛，产生一等奖6名、二等奖12名、三等奖17名。

18日

△洛阳兰林农业科技有限公司职工、

新安县黄河神仙湾休闲农业旅游度假区负责人孙江子获评“全国绿化劳动模范”。

△洛阳市制造业高质量发展专家委员会聘书授予仪式暨产业集群发展高峰论坛在洛阳国家大学科技园举行。中国科学院院士、清华大学长聘教授雒建斌，中国工程院院士、国家农业信息化工程技术研究中心主任赵春江，中国工程院院士、中国建材集团有限公司总工程师、凯盛科技集团董事长彭寿等53位被聘为特聘专家。

△洛阳市启动“百名科技人才入企计划”，向首批44名入企科技专员颁发聘书。

△河南省2022年文明实践志愿服务项目展示交流活动在洛阳师范学院启动，展示全省63个优秀文明实践志愿服务项目。

19日

△交通运输部命名13个国家公交都市建设示范城市，洛阳市入选。

△河南省陆浑水库运行中心挂牌成立，为公益一类事业单位。

△市耐火材料行业协会在中钢洛耐红色教育基地成立。

19日至21日

△第十七届全国高校冶金院长暨冶金学科高层论坛在洛阳举行。论坛由河南科技大学、河南省科学院、龙门实验室、中原关键金属实验室承办。来自全国60所高校300余名专家学者围绕冶金学科产学研用协同创新、冶金学科发展与人才培养新模式、冶金专业课程思政教学体系构建等开展研讨。

22日

△洛阳市7所新建高中集中开工仪式在位于伊滨区的吉庆学校举行。新建的7所高中项目总投资约30亿元，总占地面积1281亩，总建筑面积53.5万平方米，每所学校占地面积均超过150亩，规划学位3000个。

23日

△“豫资控股·伊藤忠”大健康峰会在洛阳市举行。峰会由豫资控股集团联合伊藤忠商事株式会社共同举办，设洛阳、东京双会场。

24日

△山东滨化集团、孟津区先进制造业开发区、洛阳国宏投资控股集团战略合作签约仪式在洛阳举行。三方将共建新能源锂电池负极材料前驱体一体化项目，项目总投资20亿元，分2期建设。

25日

△龙门石窟入选第二批国家级夜间文化和旅游消费集聚区，全省共4个项目入选。

△由轴研所重点参与、牵头的国家重点研发计划“高速精密悬浮轴承”项目、“精密机床主轴轴承示范应用及工业试验平台”项目，通过课题综合绩效评价。

△国务院第九次大督查第九督查组到洛阳，围绕稳增长、稳市场主体、稳就业保民生、保产业链供应链稳定、深化“放管服”改革优化营商环境开展专题调研。

26日

△清洛基地“风电机组关键零部件表面强化修复技术”入选全国首批增材制造典型应用场景名单。

26日至27日

△2022豫台经贸洽谈会暨两岸智能装备制造中原论坛在洛阳举办。开幕式上，洛阳大卫天地现代服务业项目、鹤壁两岸智能装备制造产业园项目等12个豫台经贸合作项目现场签约。活动总签约项目26个，合同金额298.7亿元，涉及智能装备制造、电子信息、汽车零部件、现代农业、现代服务等领域。

28日

△洛阳知名企业论坛暨河洛之星企业发展中心成立大会举行。该中心是全市综合性社会组织、民办非企业单位。

30日

△全国“人民满意的公务员”和“人民满意的公务员集体”表彰大会在北京举行，洛龙区开元路街道办事处获评“人民满意的公务员集体”。

31日

△二广高速洛阳城区段改扩建工程涉铁标段通车，标志着该工程全线通车。二广高速洛阳城区段是洛阳市



自筹自建的第一条地方高速公路，是国家路网规划的主框架线路之一，省、市确定的重点建设项目。全长33.04千米，其中改扩建里程为28.98千米。2020年3月开工，2021年12月28日主线建成通车。

△河南省地方经济社会调查队洛阳分队揭牌成立。

△洛阳市首届人才招聘夜市在洛龙区泉舜购物广场启动。该活动由市人力资源和公共就业服务中心主办，在各主城区商圈和广场设7个线下专场，主要面向未就业高校毕业生等青年群体。

是月

△202家规模以上工业企业获二季度满负荷生产奖金3290万元，奖励资金由省级和属地财政按照1:1分担。

△洛钼集团、万基铝加工、洛阳铜加工、宏兴新能、洛玻集团、中信重工、一拖股份、洛轴LYC、中航光电、新强联、双瑞特装、中钢洛耐院、普莱柯、中航锂电等14家企业获评2022年河南省制造业头雁企业。

△洛阳市发布2022年度高成长性提质倍增试点企业名单，全市63家企业入选，其中中小企业55家。全市高成长性提质倍增试点企业达148家。

△中原智联(洛阳)信息科技股份有限公司通过中国网络安全审查技术与认证中心(CCRC)信息安全风险评估服务资质认证，成为洛阳市首家拥有该资质的企业。

△中国一拖成功研发东方红MH804M丘陵山地轮式拖拉机，完成产品设计和样机试制。

△洛阳双瑞橡塑科技有限公司中标柳钢防城港20万立方米橡胶膜密封转炉煤气柜(全球首座)EPC项目。

△洛阳市启动电子劳动合同试点工作，首批50家企业先行先试，通过“豫云签”平台与员工签订电子劳动合同。

△2022年中国场地自行车联赛(第一站、第二站)比赛分别于13日至17日、21日至25日在洛阳市体育中心自行车馆举行。来自全国17个省、直辖市、特别行政区的18支代表队近260名选手参赛。洛阳选手李博

安在第一站比赛获2枚金牌。

△洛阳市对行业博物馆和非国有博物馆进行“打分考核”，应天门遗址博物馆(行业)、东方红农耕博物馆(行业)、洛阳树威古瓷鉴赏博物馆、河洛古代石刻艺术馆(行业)、洛阳三彩艺术博物馆、洛阳新闻博物馆(行业)、洛阳洛卫军品博物馆、洛阳烟云涧青铜工艺博物馆、洛阳龙门博物馆等9家获评优秀。

△洛阳新里程医院(原中信中心医院)试点转型为三级老年医院，纳入三级医疗机构体系，成为洛阳市首家三级老年医院。

△洛阳市实现“四类药品”(退烧药、止咳药、抗生素和抗病毒类药物)监管追踪全覆盖，市民在购买药品时通过支付宝、微信扫码即可完成实名登记。

△洛阳市16名选手在河南省第十届青年戏剧演员大赛中获奖。

9月

1日

△洛阳市2022年“古都夜八点”“古都焕新”暨文旅商贸促消费活动启动仪式在隋唐洛阳城天街青年潮流市集举行。“古都焕新”全民消费季系列活动投入促消费资金1亿元。

2日

△由中电工业互联网有限公司与洛龙区合作共建的中电互联工业互联网赋能中心，在洛阳市揭牌。

4日至9日

△洛阳市举行2022年“乡村振兴河南专场”暨“99公益日”网络募捐活动。洛阳社会各界筹集善款6131.41万元，其中线上3629.19万元、线下2502.22万元，参与总人数超过100万人次。

5日

△中国品牌建设促进会、中国资产评估协会、新华社民族品牌工程办公室等联合发布“2022中国品牌价值评价信息”，中国船舶七二五所“双瑞”品牌价值突破70亿元。

△为期6天的2022年中国国际服务贸易交易会在北京闭幕，洛阳市140余家企业参展。

△栾川县潭头镇大王庙村、汝阳县柏树乡窑沟村、嵩县陆浑镇陆浑村等10个村入选河南省乡村旅游特色村；洛宁县故县镇、栾川县潭头镇、汝阳县付店镇等5个镇(乡)入选河南省特色生态旅游示范镇；洛阳市天鹅湖伊河湿地游园、栾川县陶湾镇西沟村百合观光园、孟津区洛阳洋丰生态入选河南省休闲观光园区；新安县石井镇洛阳黄河神仙湾休闲农业旅游度假区、栾川县庙子镇庄子村旅游创客示范基地、洛宁县兴华镇沟门村创客示范基地入选河南省乡村旅游创客示范基地。

6日

△在中国企业联合会、中国企业家协会发布的“2022中国企业500强”中，栾川铝业排第152位，伊电控股集团排第473位。在“2022中国制造业企业500强”中，栾川铝业排第六十七位，伊电控股集团排第236位，万基控股集团排第262位，炼化宏达实业排第371位。国宏投资控股排“2022中国服务业企业500强”第225位。凭借1186.93亿元海外资产，栾川铝业列“2022中国跨国公司100大及跨国指数”榜单第二十一位。

8日

△洛阳“最美教师”颁奖典礼暨洛阳市庆祝第三十八个教师节教师代表座谈会举行。

14日

△洛玻创新中心、中建材(洛阳)新能源有限公司太阳能光伏电池封装材料项目同步开工。前一项目位于伊滨区，占地42亩，总建筑面积6.8万平方米。后一项目位于汝阳县，主要建设2条1200吨/天光伏电池基片生产线及公共配套设施，并利用联合车间屋顶建设光伏电站。

15日至16日

△市长徐衣显率领洛阳代表团参加在广西南宁举办的第十九届中国-东盟博览会，展示自主研发制造的“5G+氢燃料”电动无人驾驶拖拉机、

- 锂离子动力电池、新能源汽车齿轮、新能源汽车光电连接器等科技创新产品，并设牡丹产品特装展。
- 16日**
- △国家文物局在北京召开“考古中国”重大项目重要进展工作会，公布二里头遗址多项重要新发现，为二里头遗址为夏代都城的论断提供更多实物依据：发现更多道路及两侧墙垣；发现丰富的手工业遗存；发现“居葬合一”的二里头文化贵族聚居区。
- △2022年河南省社科普及周洛阳活动开幕式在隋唐大运河文化博物馆举办。隋唐大运河文化博物馆、中共洛阳组纪念馆、东方红农耕博物馆等14家单位被命名为第二批洛阳市社会科学普及基地。洛阳理工学院图书馆、隋唐大运河文化博物馆被命名为第九批河南省社会科学普及基地。
- 16日至25日**
- △洛阳市开展2022年下半年入伍新兵起运工作。
- 17日**
- △第六届王者荣耀全国大赛河南省赛区晋级赛总决赛在洛阳落幕。“洛阳体彩CC”和“RE”战队获冠军和亚军，晋级全国大赛区域联赛。
- △洛阳理工学院博物馆揭牌暨开馆仪式在洛阳理工学院开元校区举行。该馆位于洛阳理工学院开元校区图书馆5楼，约2500平方米，馆藏文物2532件（套）。
- 19日至20日**
- △全国人大调研组到洛阳，就农村集体经济组织立法、推动小农户和现代农业发展有机衔接、推进高标准农田建设和实施盐碱化耕地改良等工作开展专题调研。
- 20日**
- △洛阳市与韩国友城光州广域市举行视频连线会议，市长徐衣显与光州广域市市长姜琪正等，就文化、经贸、教育、产业等领域合作进行沟通。
- 21日**
- △2022年第三季河南省最美家庭评选结果揭晓，评选“爱粮节粮”主题100户最美家庭，洛阳市郟岭家庭、韦志芳家庭、滑建俊家庭、王磊家庭、亢洛洛家庭等5户家庭入选。
- 22日**
- △共青团中央、人力资源社会保障部印发《关于命名表彰第二十一届全国青年岗位能手的决定》，洛阳市3人获评：中信重工机械股份有限公司矿研院加工工艺所副所长徐侠剑、洛阳机车高级技工学校学生杨兴一、河南省消防救援总队洛阳支队特勤大队二站装备技师李闯。
- 22日至23日**
- △郑洛文化产业发展论坛在洛阳举行。由郑州市文化产业协会召集的文化产业考察团到二里头夏都遗址博物馆、千唐志斋博物馆、杜康酒汝阳生产基地等处，考察洛阳文旅融合发展工作。
- 23日**
- △2022洛阳河洛文化旅游节在洛阳会展中心开幕。该届河洛文化旅游节持续至10月13日，举办七大项文旅活动。
- △由省文化和旅游厅、洛阳市政府主办的第四届全球文旅创作者大会（洛阳站）暨“沉浸洛young城”活动启动仪式，在洛阳会展中心举行。
- △2022年“中国农民丰收节”洛阳市庆祝活动在偃师区首阳山森林公园举行。
- △书香河南首届全民阅读大会洛阳分会场活动在隋唐大运河文化博物馆开幕，“书香润万家、奋进新时代”主题河南书展洛阳分展同时举行，展出2000余种图书，其中有200余种河洛文化图书。
- 23日至25日**
- △第五届中原国际文化旅游产业博览会在洛阳市举行，200余家企业参会，展示近1万种文旅产品。博览会实现现场交易额8742万元、线上下单交易额478万元。
- 24日**
- △广州市场步行街举行“洛阳市青年友好街区”开街仪式，这是洛阳市打造的首条青年友好街区。街区整体运行品牌375家，其中河南首店31家、洛阳首店43家。
- 25日**
- △2022海峡两岸关公文化论坛暨关林朝圣大典在关林景区举行。
- △第九届中国·洛阳“三彩杯”（国际）创意设计大赛启动仪式暨大赛应用成果展在洛阳会展中心举行。
- 26日**
- △西安交通大学第二附属医院洛阳医院揭牌暨门诊大楼启用仪式在市中心医院举行。该项目位于伊滨区立雪路与提驾庄街交叉口，占地260亩，一期项目建筑面积21.28万平方米，设置床位1000张，估算总投资15.36亿元。
- △洛阳市交通事业发展中心挂牌。
- 27日**
- △首届全国龙门书法双年展开幕式在龙门石窟举行，展期至10月26日。该活动是由省文联、洛阳市政府主办，收到作品4195件，177件作品入展，其中获奖作品20件。
- 28日**
- △由宁德时代投资的中州时代新能源生产基地项目在伊滨区开工。该项目首期投资140亿元，占地1700亩，3年内建成投产。该项目从对接到签约，用时100天；从签约到开工，用时不足100天。
- △海澜之家服装供应链产业基地项目在洛龙区开工建设。这是海澜集团首次走出江苏总部在全国布局的第一个服装供应链产业基地，分2期建设42万平方米生产基地。
- △华久新能源综合能源站项目在孟津区开工。该项目是投资13亿元的省重点项目华久氢能一体化项目的重要组成部分，占地11800余平方米，总投资1.5亿元，设计加氢能力每12小时1000千克、液化天然气（LNG）加注能力每天10吨、汽柴油加注能力每天50吨、充电桩20个。
- △洛阳市与全省同步举行第六期“三个一批”项目建设活动。62个项目集中开工；45个项目集中签约，投资总额312.3亿元。
- △洛阳市退役军人学院在洛阳理工学院王城校区揭牌成立。
- 29日**
- △洛阳古墓博物馆经提升改造开馆，建筑面积增加至2万余平方米。
- 30日**
- △中国（洛阳）国企改革创新发展论坛暨洛阳国有企业改革创新联盟成立启



启动仪式举行。洛阳国有企业改革创新联盟有一拖集团、洛阳石化、中信重工等 80 余家成员。

- △省教育厅发布第三批河南省一流本科课程认定结果，河南科技大学 24 门线上课程、25 门线上线下混合课程、2 门社会实践课程，洛阳师范学院 12 门线上课程、13 门线上线下混合课程、1 门社会实践课程，洛阳理工学院 6 门线上课程、8 门线上线下混合课程、1 门社会实践课程入选。
- △市委人才工作会议暨第五届中国·河南招才引智创新发展大会洛阳专场活动开幕。会议发布洛阳专区人才岗位需求，为“河洛英才计划”优秀创新团队田克恭团队，“中原英才计划”入选者代表，国家级、省级科技进步奖获奖单位和高层次人才平台代表等颁奖。

是月

- △省工信厅发布 2022 年省级大数据产业示范园区名单，洛阳大数据产业园入选。
- △省发展和改革委员会公布首批 8 家河南省产业创新中心名单。由洛阳企业牵头组建的河南省智能矿山装备产业创新中心、河南省高端轴承产业创新中心入选。
- △洛阳轴研科技有限公司研发的首套国产 10 兆瓦 TRB（单列圆锥滚子）海上风电主轴轴承通过验收。
- △中国一拖自主研发的大型高效谷物联合收割机东方红 YT6668 进入田间试验阶段。
- △洛阳 LYC 轴承有限公司自主研发的国内首套 16 兆瓦平台风电主轴轴承下线交付。
- △中国船舶第七二五研究所为中国聚变工程实验堆（CFETR）提供的国产首件氮冷层模块通过评审验收。
- △河南省第十三届精神文明建设“五个一工程”入选作品完成公示，洛阳市 3 件作品上榜：剧目《河洛工匠》、电影故事片《伊水栾山》、歌曲《客家 回家》。
- △洛阳市出台商品房契税缴纳政府补贴办法，对符合条件的购房者给予契税总额 20% 的补贴。
- △洛阳市城市区学校更名工作启动实

施，涉及 20 所市属公办高中，其中 3 所不变更、17 所变更。市属公办高中 2022 年 9 月 1 日启用新校名，区属公办义务教育学校 2023 年 9 月 1 日启用新校名。

10 月

9 日

- △全市新冠肺炎疫情防控工作会议召开，研判疫情形势，部署推进重点工作，市长徐衣显出席会议。宜阳等 5 个县市区汇报疫情防控情况。

10 日

- △中部电商港开园。该项目位于孟津区朝阳镇定鼎大道东侧，总建筑面积约 30 万平方米，总投资约 10 亿元。项目一期建设完成，上海医药集团股份有限公司、中国医疗器械有限公司、杭州艾迪康医学检验中心有限公司、阳光海岸集团有限公司 4 家大型医药企业签约进驻。

11 日

- △首趟中国一拖·北企集团“洛阳—卡萨布兰卡”铁海联运专列自东方红（洛阳）国际陆港开行。
- △市委宣传部所属事业单位市互联网应急保障中心、市精神文明建设促进中心揭牌。

- △洛阳市制造业工会委员会、洛阳市服务业工会委员会揭牌。

12 日

- △洛阳市举行打造全国沉浸式文旅目的地暨加快发展剧本娱乐产业新闻发布会，会上发布《洛阳市促进沉浸式文旅产业发展的实施意见》。
- △12 日至 16 日，由国际自行车联盟（UCI）主办的场地自行车年度国际重磅赛事——2022 年 UCI 场地世锦赛在法国巴黎开赛。在首日比赛中，洛阳姑娘鲍珊珊、郭裕芳携手队友为中国队夺得女子团体竞速赛银牌。

14 日

- △小浪底南岸灌区工程试通水。这标志着灌区工程基本完工、开始发挥效益。该工程于 2019 年 4 月开工建设，自小浪底南岸分水枢纽引水至

邙岭地区，布置 1 条总干渠、7 条干渠、2 条分干渠、24 条支渠和 1 条城镇供水管线，渠道及管线总长 260 千米，辐射洛阳市孟津区、偃师区、洛龙区、老城区、瀍河回族区、西工区和郑州市巩义市，设计年引水量 1.44 亿立方米。

- △洛阳豪智机械有限公司、洛阳欣隆工程检测有限公司、河南方圆工业炉设计制造有限公司等 24 家企业入选第二十六批河南省企业技术中心建设名单。

15 日

- △市长徐衣显主持召开世界客属第三十三届恳亲大会筹委会第一次例会，通报筹委会机构组成和工作推进情况，部署下一步工作。

20 日

- △洛阳市启动首席信息官（数据官）制度建设，在头雁企业、高成长性企业、国家专精特新中小企业等设立对应岗位，以提升全市数字化整体建设水平，为制造业高质量发展赋能。

23 日

- △2022 年洛阳市农民工返乡创业示范园区、示范项目公布，洛阳市川宇农业开发有限公司、汝阳县柏树乡红薯小镇、会盟镇铁炉村梨种植特色村等 7 家单位获评洛阳市农民工返乡创业示范园区，25 家单位获评示范项目。该评审活动每年开展 1 次，示范园区可获 20 万元资金支持，示范项目可获 6 万元至 10 万元资金支持。

24 日

- △中国质量协会公布 2022 年全国质量标杆名单，洛阳古城机械有限公司的《构建汽车制动器设计制造中的高可靠性质量保证体系的实践经验》登上“可靠性提升方向”榜单；中钢洛耐科技股份有限公司的《以全生命周期绿色化实现耐火材料质量提升的经验》登上“过程控制方向”榜单。

25 日

- △洛阳 LYC 轴承有限公司获评 2022 年国家技术创新示范企业。

26 日

- △大鱼视觉技术（河南）有限公司的

“AOI 全智能光学检测机”、洛阳威尔若普检测技术有限公司的“磁记忆式钢丝绳 AI 弱磁无损探伤技术”、洛阳航辉新材料有限公司的“‘吉林一号’宽幅卫星超大尺寸复杂薄壁钛合金结构件一体成型项目”，入选第七届“创客中国”中小企业创新创业大赛全国 500 强名单。

△栾川县特殊教育学校“筑梦冰雪，一起向未来”、西工区培智学校“‘少、慢、低、费’，我对培智教育的思考”、宜阳县特殊教育学校“遇见‘泥’爱不释手”、洛龙区培智学校“对孤独症、智力残疾青少年的职业探索”等 7 所学校案例，入选 2022 年河南省特殊教育典型案例。

27 日

△前坪水库移民安置工程入选“水利部水利工程移民安置高质量发展实践典型案例名录”。

△《国家地理》杂志公布 2023 年度全球推荐旅游地名单，龙门石窟入选“文化类”旅游地。

29 日

△洛阳市被确定为全国“第三批绿色货运配送示范工程创建城市”。

31 日

△洛阳国宏投资控股集团有限公司与宁德时代及宁德时代全资子公司四川时代签署投资协议。根据协议，洛阳国宏以其持有的洛矿集团 100% 股权评估作价向四川时代增资。交易完成后，洛矿集团将成为四川时代全资子公司，四川时代将通过洛矿集团间接持有洛阳铝业 24.68% 的股权。这意味着，宁德时代将成为洛阳铝业的第二大股东。

△四川省文明办公布“9·5”泸定地震抗震救灾志愿服务先进典型名单，洛阳市洛龙区铁军赈灾救援队、偃师区雷霆公益救援队及洛龙区铁军赈灾救援队许跃刚、偃师区雷霆公益救援队远学杰入选。

是月

△下旬，全市 357 万亩小麦基本完成播种，出苗 82.8 万亩。

△万基控股集团年产 12 万吨高端双零箔铸轧带坯项目全部建设完成并投

产。该项目总投资 4.5 亿元，占地 70 亩，建设铸轧生产线 10 条，于 2021 年 5 月底动工。

△洛阳市 2022 年技术合同成交额突破 100 亿元大关，达 103.43 亿元，同比增长 114.26%。

△洛阳众智软件科技股份有限公司、洛阳航辉新材料有限公司、大连理工大学洛阳研究院入选 2022 年度市级新型研发机构备案名单。

△依托中色科技股份有限公司建设的洛阳市有色金属加工装备中试基地、依托洛阳航辉新材料有限公司建设的洛阳市钛合金高端装备中试基地、依托凯盛信息显示材料（洛阳）有限公司建设的洛阳市镀膜技术研究中试基地、依托普莱柯生物工程股份有限公司和洛阳惠中兽药有限公司建设的洛阳市动物疫苗与药品中试基地获评市级中试基地。

△国内首套自主研发的 12 米级盾构机主轴承在洛阳 LYC 轴承有限公司下线。该轴承直径为 6 米，精度达 P5 级，能够满足主轴承使用寿命不小于 1.5 万小时等性能要求。

△由中国一拖技术中心研发的“中国一拖农机数据平台”及车载智能终端与国家非道路移动机械排放监管平台联调成功。

△文化和旅游部发布 2022 年文化和旅游数字化创新实践案例，“龙门石窟智慧文旅数字孪生平台项目”入选优秀案例，为全省唯一入选案例。

△黄河非遗展示馆数字化 MR 非遗元宇宙项目、牡丹博物馆数字体验馆、“未来唐潮”数字文化创意综合体、玄奘故里文化旅游景区展示项目、洛阳周王城天子驾六博物馆数字化保护展示利用项目入选省文化和旅游厅“行走河南·读懂中国”百大标识数字化项目奖补名单。

△市文广旅局公布“洛阳十大沉浸式文旅项目”评选结果，唐宫乐宴、无上龙门、牡丹阁沉浸式互动体验馆等入选。

△洛阳市 1930 家定点零售药店和 319 家一级以上定点医疗机构全部接入跨省异地就医直接结算系统，成为河南省首批实现“异地就医直接结

算定点医药机构全覆盖”的地市。

11 月

1 日

△国家第七批集中带量采购药品价格在洛阳落地执行，涉及 31 个治疗类别，60 种药品，中选药品平均降价 48%。至此，洛阳市有 399 种药品、52 种医用耗材执行集中带量采购价格。

△国家自主研发的梦天实验舱与空间站组合体在轨完成交会对接。由洛阳轴承研究所有限公司、洛阳 LYC 轴承有限公司研发制造的多款关键部件应用在梦天舱中。

△文化和旅游部完成公示 2022 年度乡村文化和旅游带头人支持项目入选人员名单，郭爱和李益民入选。

△2022 年度人口抽样调查工作启动。该调查在洛阳市抽取 1000 多个调查小区，涉及 3.6 万户家庭约 12 万人。

2 日

△中国船舶七二五所及下属单位青岛双瑞、双瑞风电、双瑞精铸等，获评“中国船舶集团四项金牌供应商”。

3 日

△嵩县陆浑开渔节和伊川县“舌尖品丰收 乡村巧厨大赛”活动入选全国 100 个丰收节庆特色活动名单。

△河南科技大学第一附属医院入选国家癌症中心发布的第一批卵巢癌规范诊疗质量控制试点单位名单。

△洛阳市丰李污水处理厂工程项目基本完成，具备进水条件。该项目位于洛龙区丰李街道夏口路与规划洛宜路交会处西北角，总投资 1.1 亿元，占地面积 46.12 亩，总设计规模为日处理污水 3 万吨。

3 日至 6 日

△2022 中国工艺美术产业发展大会在江西省南昌市举办，中国三彩文创园获评“中国工艺美术学会研学基地”。

4 日

△第五届中国国际进口博览会在上海开幕。洛阳市 687 家企业参会。



△西工区、涧西区及8所中小学入选河南省义务教育教学改革示范区、示范校。

8日

△第十四届中国国际航空航天博览会在珠海国际航展中心开幕。洛阳轴承研究所有限公司、洛阳LYC轴承有限公司、洛阳北方企业集团有限公司等企业受邀参展。

9日

△文化和旅游部公布“2022智慧旅游创新企业和项目”名单，洛阳市的无上龙门沉浸体验馆入选创新项目。

△洛阳市公安局洛龙分局一级警长潘丹勇、市消防救援支队特勤大队二站消防员李闯获评第六届全国119消防先进个人。

10日

△瀍河回族区机车小学、涧西区南昌路小学、涧西区青岛路小学、老城区农校街小学、老城区实验小学、洛阳市实验小学凯旋校区、老城区坛角小学入选2022年第二批全国围棋特色学校名单。

△教育部、中国教师发展基金会公布2022年乡村优秀青年教师培养奖励计划人选，洛龙区第七实验学校的王俊毅、偃师区顾县镇第一初级中学的牛琳璐入选。

△农业农村部公布2022年中国美丽休闲乡村名单，栾川县秋扒乡小河村入选。

11日至13日

△2022世界工业设计大会在山东烟台举行。大会期间举行2022年中国优秀工业设计奖颁奖仪式，中信重工开诚智能装备有限公司自主研发的RXLS-EX102防爆轮式巡检机器人获铜奖。

12日

△中国文化和旅游产业研究院、亚太国际休闲文化北京中心等发布“深呼吸健康旅游发展指数”和“康养旅游百强县入围名单”，栾川县获评“2022美丽中国·深呼吸小城”，并入选“2022健康中国·康养旅游百强县”名单。

13日

△第六届中国青年志愿服务项目大赛

全国赛终评落幕，洛阳市“防烧禁烫，幸福一生”“小康暮光”2个青年志愿服务项目获银奖。

14日

△文化和旅游部确定53个国家工业旅游示范基地名单，洛阳市的中国一拖东方红工业旅游景区入选。

△洛阳市第四届全民健身线上运动会落幕。该届全民健身线上运动会收到有效作品1156个，评选“全民健身人气明星”一等奖作品10个、二等奖作品30个、三等奖作品12个及“最佳人气奖”作品52个。

14日至15日

△在深圳举办的第五届“绽放杯”5G应用征集大赛全国总决赛上，洛宁县关庙村“5G+智慧果园”项目获评全国一等奖。

15日

△文化和旅游部公布第二批全国乡村旅游重点镇(乡)名单，嵩县车村镇入选。

18日

△北京中医药大学东直门医院专家团队进驻洛阳医院欢迎仪式举行，专家团队由30人组成。

△由中央文明办主办的2022年第三季度“中国好人榜”发布仪式暨全国道德模范与身边好人现场交流活动举行。洛阳的“宝贝回家”公益组织寻亲志愿者杜向阳入选“助人为乐中国好人”。

21日

△2022全球起重机峰会暨中国吊装500强大会在上海举办，会上发布“2022中国吊装10强企业”榜单，中国石油工程建设有限公司第一建设公司入选“中国吊装十强企业(国有)”。

△中航锂电(洛阳)有限公司入选工信部第四批工业产品绿色设计示范企业名单。

△洛阳市住房公积金“商转公”业务开始办理。首日全市范围内受理业务申请110笔，金额4600余万元。

24日

△洛阳市以视频形式参加第十一届东亚地方政府会议，市长徐衣显在线发表主旨演讲。

△中国旅游研究院发布“非凡十年·魅力二十城”2012—2022全国游客满意城市20强，洛阳入选。

△竞争力智库、北京中新城市规划设计研究院竞争力智库、北京中新城市规划设计研究院等机构揭晓“2022中国县域旅游综合竞争力百强县市”榜单，栾川县列第二十八位。

28日

△洛阳市入选“第二批全国法治政府建设示范市”名单。

△工信部公布2022年度国家小型微型企业创业创新示范基地名单，卓阳科技园小型微型企业创业创新基地、洛阳理工学院大学科技园入选。

29日

△搭载神舟十五号载人飞船的长征二号F遥十五运载火箭在酒泉卫星发射中心点火成功发射。该次运载火箭逃逸塔系统及发动机壳体等部件专用高强度金属铸锻件由中信重工制造，飞船多款特种轴承及单机产品由洛阳轴承研究所有限公司研制。

30日

△洛阳农林科学院主导培育的洛豆1号、洛豆1305两个大豆新品种通过国家农作物品种审定委员会审定。

△“深·洛”协同创新路演对接系列活动启动，首场活动为教育信创产业专场。主会场设在洛阳智慧岛(深圳)科技创新中心路演厅。飞腾信息技术有限公司、麒麟软件有限公司、创维智慧科技有限公司、中电鹰硕(深圳)智慧互联网有限公司等进行分享交流。

△洛阳市南阳商会、洛阳市安徽商会、洛阳市豫东商会等10家商会获评全国“四好”商会。

△洛阳周公庙博物馆的“礼乐传承，共享文化”宣传展示项目、龙门石窟研究院的“云上龙门，牵手云冈”系列直播、洛阳博物馆的《春日洛博访牡丹》短视频，入选2022年度全国文博社教百强案例。

是月

△工信部公布2022年新一代信息技术与制造业融合发展试点示范名单，其中包括全国首批30个“数字领航”企业名单，中信重工为全省唯一入

选企业。

△中国船舶七二五所牵头的“先进海工与高技术船舶材料”生产应用示范平台获工信部授牌。

△科技部公布国家重点研发计划政府间国际科技创新合作重点专项立项名单，河南科技大学动物科技学院马彦博团队参与的“改善鸡肠黏膜屏障功能的植物活性成分筛选及其调控作用机制研究”入选。

△洛阳轴研科技有限公司研制出国内首个风电主轴轴承寿命预测系统。

△洛阳综合保税区开通跨境电商网购保税进口（1210）业务。

△河南省科技厅公布新建省级重点实验室名单，依托河南科技大学第一附属医院和河南省科学院申报的“河南省罕见病重点实验室”入选。

△洛阳市首批市级工业设计中心名单发布。其中，企业工业设计中心8个：耿力工程工业设计中心、鸿元轴承工业设计中心、黎明化工院工业设计中心、高飞桥隧机械工业设计中心、瑞泽石化工程工业设计中心、润光特种装备石化特种装备工业设计中心、开远智能精机工业设计中心和信成精密机械工业设计中心；工业设计企业1个：洛阳石化工程设计有限公司。全市有国家级工业设计中心2个、省级工业设计中心6个。

△洛阳市2022年度市级企业研发中心备案工作结束，有2批353家单位获批洛阳市企业研发中心，主要分布在生物医药、新材料、新能源、电子信息、现代农业等产业领域。

△首届河洛青年创新创业人才名单出炉，50名青年创新创业人才可获750万元项目资金扶持。

△洛阳市发布第一号总河长令，决定在全市全面开展幸福河湖建设。

△洛阳市河长制办公室分别与郑州、南阳、三门峡、平顶山等4市河长办联合制定《跨界河湖河长制联动方案》，协同实现对黄河、伊洛河、白河、北汝河等22条市域跨界河流管护联防联控。

△由洛阳市社会科学界联合会和河南科技大学人文学院联合主办的学术

刊物《河洛学研究》创刊，该刊每年发行2辑。

△“河南洛阳郭某某等发行侵权盗版教辅图书案”专案组成员谢中岳、张凯、陈惊哲、亢平、宋梁凤等5人获全国“2021年度查处重大侵权盗版案件有功个人（第一批）”称号。

△第六届中国青年志愿服务项目大赛获奖项目名单出炉，洛阳三彩（国际）陶艺村·爱和小镇的“艺术之光点亮山乡”文旅志愿服务项目获金奖。

12月

1日

△济源至新安高速公路黄河三峡大桥首桩开工，该桥进入主体施工阶段。

△中航光电水密连接技术团队“水下插拔光电连接器，带你走进深海互连世界”项目，获第十七届“振兴杯”全国青年职业技能大赛金奖。

2日

△省文化和旅游厅发布《关于公布“经典民艺颂中华”河南省第二届民间艺术大赛评奖结果的通知》，洛阳市14个作品获奖，其中一等奖3个、二等奖2个。

3日

△全球最大连锁便利店品牌“7-11”洛阳首店在洛龙区宝龙城市广场开业。

5日

△2022年火炬科技成果直通车（洛阳站）活动在洛阳高新区双创会客厅举行。活动以“机器人及智能制造”为主题，由科技部火炬中心、河南省科技厅、洛阳市政府、深圳证券交易所主办，发布221个科技成果项目、41项技术需求。全国、全省有关科技单位和企业2000余人线上参会。

△中国船舶重工集团公司第七二五研究所在深交所发行“2022年非公开发行科技创新可交换公司债券（第一期）”，该次发行科创债以七二五所持有的乐普医疗股票为标的，发行规模为6亿元，期限3年，

票面利率0.3%，到期赎回价格为每张104元，初始换股价格为每股33元，全场认购倍数4.16倍。

△栾川县潭头镇拨云岭村、嵩县车村镇铜河村、新安县正村镇石泉村入选全省首批乡村康养旅游示范村名单。

6日

△省发展和改革委员会公布首批河南省物流“豫军”企业名单，一拖（洛阳）物流有限公司、洛阳华晟物流有限公司、洛阳安驰汽车运输有限公司获评“特色标杆型企业”，洛阳中重运输有限责任公司获评“新兴成长型企业”。

△11月6日至是日，第十三届中国（徐州）国际园林博览会在徐州举办，洛阳市的参展作品“河南园·洛阳”获7个奖项，其中5个最佳专项奖、2个优秀奖。

△在新冠肺炎疫情疫情影响下，生产生活逐步有序恢复，全市各县区基层预防接种门诊陆续恢复常规预防接种门诊服务。

7日

△省文化和旅游厅发布“2022年河南省示范性乡村文化合作社”名单，孟津区平乐镇平乐社区乡村文化合作社、洛龙区李楼街道海神乐文化合作社、新安县乡村文化合作社铁门镇千唐分社、汝阳县窑沟文化合作社入选。

△省总工会公布首批10个河南省职工爱国主义教育基地，中共洛阳纪念馆入选。

△“云游中华·博古通新”港澳青少年内地云游学洛阳站活动举行，来自中国香港的200多名师生通过视频会议系统“云游”隋唐洛阳城应天门遗址博物馆。

9日

△洛阳市2022年考入本科院校的困难大学新生和事实无人抚养儿童资助项目启动，名额分别为30名和23名，每人一次性救助5000元。

10日

△市长徐衣显主持召开医疗救治能力提升和防疫医疗物资保障工作座谈会，就科学精准落实疫情防控10条



优化措施提出要求。

12日

△中国共产党洛阳市第十二届委员会第三次全体(扩大)会议召开,回顾总结2022年工作,对学习宣传贯彻党的二十大精神、加快推进现代化洛阳建设作出部署。

13日

△洛阳国展资产管理有限公司与力拓光电科技有限公司签约,共同投资生产无机薄膜电致发光(TFEL)平板显示材料。

14日

△迈点研究院发布“2022年11月AAAAA级景区品牌100强榜单”,龙门石窟景区排第六十四位。

15日

△二里头夏都遗址博物馆、龙凤山古镇入选2022年国家AAAA级旅游景区。

16日

△二里头考古遗址公园入选第四批国家考古遗址公园名单。

△中钢洛耐年产9万吨新型耐火材料项目一期年产4万吨高温陶瓷复合新型耐火材料生产线开工仪式在伊川县举行。项目一期投资1.53亿元,用地约72.3亩,厂房建筑面积约34693平方米。

△“库斯塔奈—洛阳”班列抵达洛阳,是洛阳市中欧班列(中豫号)开行以来的首列回程班列,也是由共建“一带一路”国家和地区运抵洛阳的首列进口粮食作物国际货运班列。

△2022莫干山民宿大会在浙江省湖州市举行,会上发布“2022年度最佳服务品质民宿TOP10”,栾川县潭头镇拨云岭村的洛阳·慢居十三月民宿上榜。

16日至17日

△全国大中城市社科联第三十一次工作会议在海南省海口市召开,洛阳市社科联、洛阳市企业家读书促进会获评“全国社科组织先进单位”。

17日

△省文化和旅游厅命名表彰第三批河南省夜间文旅消费集聚区,洛龙区环开元湖商圈、栾川县凤凰天街入

选。

18日

△工信部通报2022年“千兆城市”建设情况,洛阳市通过评估,入选国家第二批“千兆城市”。

△杭萧钢构(洛阳)智能化产业基地项目在新安经济技术开发区开工,该项目总投资10亿元,占地318亩,规划建设10余条钢结构产品和绿色建材产品智能化生产线。

△联合国《生物多样性公约》缔约方大会第十五次会议第二阶段会议中国角的活动之一——由河南省人民政府主办的“河遇中原”主旨论坛在加拿大蒙特利尔举行。市委常委、常务副市长孙延文代表洛阳市人民政府,以“保护生物多样性 共建生态和谐环境”为题作主旨报告。

19日

△中国林业产业联合会森林康养分会公布2022年国家森林康养试点建设单位名单。嵩县入选国家级全域森林康养试点建设县,洛宁县兴华镇入选国家级森林康养试点建设镇,伊滨区万安山森林康养基地、洛宁县全宝山森林康养基地入选国家级森林康养试点建设基地。

△洛阳西工小街入选2022年省级旅游休闲街区。

△9名新冠病毒感染康复者献全血3600毫升。21时,首批从康复者血液中分离出来的600毫升血浆被紧急送往医院输入患者体内。这是洛阳首次利用新冠病毒感染康复者血浆救治危重症患者。

△吸入式新冠疫苗接种在洛阳市启动,首批部分接种门诊可接种。

20日

△中国(洛阳)轴承产业技术发展大会在洛阳举行。磁悬浮系统中保护轴承关键技术、高效再磨削高精度滚子磨削设备等4项洛阳轴承产业创新成果在会上发布,3个轴承创新项目在线路演。

△在中石化洛阳工程有限公司与中石化炼化工程集团洛阳技术研发中心的联合参建下,智利HIF(海利创新燃料)公司Haru Oni示范项目在全球首次产出合格的“绿色汽油”。

该项目利用水和风能,以及从空气中捕集的二氧化碳,制成具有碳中和属性的“绿色合成燃料”甲醇,再进一步合成“绿色汽油”。

△龙门实验室召开第一次学术委员会会议,包括8位院士在内的24位专家出席。会议审定通过龙门实验室“十四五”科技发展规划、根据国家战略需求设立的“6(重大项目)+9(风口产业项目)+38(前沿探索课题)+22(在研项目)”产业项目群及2023年度科研立项指南。

△“2022中国农产品区域公用品牌·年度市场竞争力品牌”颁奖仪式在南京举行,洛阳“岭上晒薯”“伊川小米”获奖。

△洛阳市发起“共享抗疫药物 你我守望相助”大型暖冬公益活动,在社区里设置“共享药箱”,缓解群众买药难问题。

21日

△黑龙江森林消防总队100名指战员机动驻防洛阳,在洛阳黄河文化研学营地举行入营暨揭牌仪式。该次机动驻防是为贯彻关于国家森林消防队伍“北兵南用、跨省机动”部署要求,由应急管理部和森林消防局统一部署,驻防时间持续至2023年4月上旬,驻防地点在孟津区。

22日

△中心城区87家发热门诊(诊室)信息公布,方便市民就近分级就诊。

23日

△省工信厅公布2022年河南省新型工业化产业示范基地名单,洛阳经济技术开发区、洛阳偃师区先进制造业开发区、洛宁县先进制造业开发区、伊川县先进制造业开发区、宜阳县先进制造业开发区、汝阳县先进制造业开发区和新安经济技术开发区等7家入选。

△教育部办公厅印发通知,决定在天津等12个市设立第二批教育部基础教育综合改革实验区,洛阳成为河南首个入选城市。

26日

△河南省高速公路里程突破8000千米暨14个项目集中通车仪式洛阳分会场活动在宜阳县举行,洛阳境内新

伊高速、滹浙高速滹池至洛宁段项目通车。新伊高速全长 81.2464 千米，总投资 95.26 亿元；滹浙高速公路滹池至洛宁段全长 40.15 千米，其中洛阳市境段 24.579 千米。

△中信重工铸锻公司电炉班班长杨金安获评“全国技术能手”。

28 日

△洛阳市政府与河南联通签署数字化转型战略合作协议，并揭牌成立河南联通工业互联网研究院洛阳分院。

△中国一拖入选国家第四批服务型制造示范名单。

△河南科技大学庆祝建校 70 周年暨“双一流”大学创建推进大会举行。

29 日

△交通运输部公布绿色出行创建复核验收结果，洛阳市达标。

△河南嵩县抽水蓄能电站项目开工。该项目位于嵩县车村镇北汝河上游段，总投资约 115 亿元，设计总装机容量 180 万千瓦，为日调节纯抽水蓄能电站。枢纽工程主要包括上水库、下水库、地下输水发电系统、地面开关站等，全部机组计划于

2031 年投产发电。

△依托洛阳拖拉机研究所有限公司建设的河南省智能农机装备中试基地，入选第三批省级中试基地。

是月

△洛阳市在国家公共文化服务体系示范区创新发展复核中获“优秀”等次。

△中国信息通信研究院发布《城市制造业高质量发展评价研究报告（2022 年）》，洛阳市列全国制造业高质量发展 50 强城市第四十二位。

△中国船舶重工集团公司第七二五研究所与文昌滨海航天发射场签订装备腐蚀失效分析与预防联合实验室共建框架协议。

△国家农机装备创新中心研发的全国首个粮损机械测试验证系统完成升级，实现对大豆、玉米收获的精准测试。

△洛阳新强联回转支承股份有限公司参与攻关的超大型盾构机用直径 8 米主轴承研制成功。该主轴承重 41 吨，是全国制造的直径最大、单体最重的盾构机用主轴承。该项目由中国科学院金属研究所等 7 家科研

单位组成建制化团队，并在全国范围内征集相关单位进行协同攻关。

△洛阳 14 家企业上榜“2022 河南省民营企业 100 强”榜单，其中栾川铝业居榜首。栾川铝业和紫金银辉黄金冶炼公司还分别入选全国工商联“2022 中国民营企业 500 强”和“2022 中国民营企业制造业 500 强”榜单。

△洛阳 2021 年度劳动关系和谐指数调查报告发布，全市 15 个县区劳动关系和谐指数平均分为 83.61 分。该次调查涉及市、县（区）2 级人社局 18 家行政单位和全市 511 家各类企业，发放调查问卷 33812 份，获取调查数据 115 万多组。

△孟津区平乐镇入选 2022—2024 年度“河南省民间文化艺术之乡”建议名单。

△洛阳投放预防和治疗新冠肺炎合剂供应市民用药。

△洛阳市开展“关爱你我他（她）·温暖千万家”活动，对一线医务人员、省市重点项目、困难企业、民生保障企业及新就业形态劳动者等进行慰问。



市情概览

历史沿革·行政区划

【历史沿革】 洛阳因地处古洛水之阳而得名，是国务院首批公布的历史文化名城。以洛阳为中心的河洛地区是中华民族和中国古代文明的渊藪和发祥地，河洛文化是黄河文化的源头及重要组成部分。远在五六十万年前的旧石器时代，已有先民在此繁衍生息。栾川孙家洞发现的古人类牙齿化石经鉴定，属于中更新世，被命名为“直立人栾川种”。新石器时代（距今一万年至四五千年），黄河中游两岸及伊、洛、瀍、涧等河流的台地上，分布着许多氏族部落，由裴李岗文化而仰韶文化、而龙山文化、而夏文化，一脉相承，连绵不绝。中华人民共和国成立后在洛阳一带发现的孙旗屯遗址、王湾遗址、铍李遗址等近 200 处聚落遗址，便是当时人们居住、生活的地方。有龙马负图、神龟献书之传说，故《易·系辞上》有“河出图，洛出书，圣人则之”之记。境内西亳为黄帝曾孙帝喾之墟。禹划九州，河洛属古豫州地。洛阳是夏王朝立国和活动的中心地域，太康、仲康、帝桀皆以斟鄩为都。自 1959 年发现、此后长期进行科学发掘的偃师二里头遗址，南北长约 3000 米，东西宽约 3000 米，有宏伟的宫殿遗址及铸铜、制骨等遗址，即为夏都斟鄩所在地，是迄今所知最早的都城。公元前 1600 年，商朝建立。商汤建都西亳，位于二里头遗址东北约 6000 米，今偃师区城区西

部少许。由发掘可知，该城址南北长 1700 余米，东西宽：北部 1215 米，中部 1120 米，南部 740 米，有城墙、城门、宫殿、作坊等遗址。商汤之后的数代帝王均以此为都，前后累计 200 余年。公元前 1045 年，西周代殷后，为控制东方地区，开始在洛阳营建国都。周公在洛水北岸修建了成周城，史称成王“初迁宅于成周”“定鼎于郊廓”，曾迁殷顽民于成周，并以成周八师监督之。当时洛阳称雒邑、新邑、大邑、成周、天室、中国等，亦称周南。周平王元年（前 770），周平王东迁雒邑，是为东周，自此，有 23 个国王都居洛阳，前后历经 500 余年之久。中华人民共和国成立前后，从洛阳一带的庞家沟西周贵族墓、金村大墓、中州路春秋墓、战国墓，出土了大量珍贵的周代文物，包括极为精美的青铜器、瓷器、玉器和铅器等，反映出当时经济文化的高度成就。道家学说的创始者、哲学家老子，曾任东周王朝“柱下史”，孔子专程从鲁国赶来问礼于老子，学乐于衰弘，可见当时洛阳文化礼乐制度之盛。

秦庄襄王元年（前 249），秦在洛阳置三川郡，郡治成周城。汉王元年（前 206），项羽封申阳为河南王，居洛阳。汉高祖五年（前 202），刘邦建汉，初都洛阳，后迁长安，改三川郡为河南郡，治洛阳。辖洛阳、河南（汉置，治王城）、偃师、缑氏、平（偃师西北）、平阴（孟津东北）、新城（伊川西南）、穀城（新安东）及巩、荥阳、新郑、中牟、开封等 22 县。汉武帝置十三州部刺史，河南郡属司隶。西汉末年，王莽篡政，改洛阳为宜阳，设

“新室东都”和“中市”。汉光武帝建武元年（25），刘秀定都洛阳，改洛阳为雒阳，建武十五年（39），更河南郡为河南尹。汉永和五年（140），河南尹“有户二十万八千四百八十六，有口一百零一万零八百二十七”。黄初元年（220），魏文帝曹丕定都洛阳，变雒阳为洛阳，设司隶校尉部。泰始元年（265），西晋代魏，仍以洛阳为都。太延二年（436），北魏在洛阳置洛州，太和十八年（494）孝文帝迁都洛阳。东汉、曹魏、西晋、北魏都洛共计 330 余年。

东汉、曹魏、西晋、北魏四代王朝的都城遗址，后称汉魏洛阳故城。其内城，即汉、魏、晋洛阳城，东西 6 里余，南北 9 里余，周长约合 14 公里，古亦称“九六城”。考古勘查表明，西周时，这里已经诞生了一座规模可观的城址，可能为西周成周城，地当汉魏晋故城中部；东周时，敬王由王城迁都于此，因其城小，晋率诸侯扩而大之，即东周成周城，地当汉、魏、晋故城中部和北部；秦封吕不韦文信侯，食洛阳十万户，再次扩修此城，地当汉、魏、晋故城中部、北部和南部。两汉洛阳城大体沿袭秦洛阳城规模。汉魏晋洛阳城，是当时世界上数一数二的大城市。城内有宫城、衙署、苑囿、市场，南郊有东汉时建立的最高学府太学，国家天文台灵台，以及明堂、辟雍；城西有中国最早的佛寺白马寺等。北魏迁都洛阳后，对洛阳加以扩建，东西二十里，南北二十里，“十万九千户”，约百万人口，是古代世界范围内最大的城市。该城以里坊制度布局管理，其后为隋唐长安城、洛阳城所仿效。



北魏崇信佛法,洛阳内外有佛寺1367所。皇家首刹永宁寺位于宫城南、铜驼街西。驰名中外的龙门石窟,以及石窟寺(在今巩义)、水泉石窟(在今偃师)等,也于北魏时开始雕凿。

该时期,洛阳文化昌盛,人才荟萃。蔡伦创制的“蔡侯纸”,马钧发明的指南车、龙骨水车等,都是在洛阳研制成功的;许慎著《说文解字》,王充作《论衡》,班固、班昭著《汉书》,陈寿撰《三国志》,张华撰《博物志》,杨銜之著《洛阳伽蓝记》,酈道元著《水经注》等,均成书于洛阳。汉魏晋三朝,经学盛行,桓谭、贾逵、马融、郑玄、何休等在洛阳著书立说,今文经学、古文经学出现热烈论争局面。汉建初四年(79),汉章帝在白虎观大会群儒,讨论五经异同,命班固编成《白虎通义》,以皇帝名义制成定论。太学讲堂前的《熹平石经》是当时的官定经本。东汉初年,佛教正式传入中国,白马寺是中国佛教早期传播和佛事活动的中心。汉代由西域传来的佛经,绝大多数是在洛阳翻译出来的。“建安七子”、“三曹”父子、“竹林七贤”、“金谷二十四友”等皆游会京师,名噪当世。左思《三都赋》成,豪贵之家竞相传抄,“洛阳纸贵”传为美谈。

北魏洛阳西阳门外有大市,周回八里。据记载,市东有通商、达货二里,“里内之人,尽皆工巧,屠贩为生,资财巨万”;市南有调音、乐律二里,“里内之人,丝竹讴歌,天下妙伎出焉”;市西有退酤、治觞二里,“里内之人,多酿酒为业”。另有慈孝、奉终、准财、金肆四里。凡此十里,“多诸工商货殖之民,千金比屋,层楼对出”“金银锦绣,奴婢缁衣”“五味八珍”,极尽豪华侈靡。

隋开皇元年(581),在洛阳置东京尚书省;次年,置河南道行台省;三年,废行台,以洛州刺史领总监;十四年,于金墉城别置总监。大业元年(605),隋炀帝迁都洛阳,在东周王城以东、汉魏故城以西18里处,新建洛阳城。同年,改洛州(东魏改司州置)为豫州,三年又改河南郡,十四年复置洛州,辖河南、洛阳、偃师、缙氏、阌乡、桃林、陕、熊耳、

澠池、新安、巩、宜阳、寿安、陆浑、伊阙、兴泰、嵩阳、阳城等18县。

唐代自高宗始仍以洛阳为都,称东都。武德四年(621),置洛州总管府,辖洛州、郑州、熊州、穀州、嵩州、管州、伊州、汝州、鲁州等9州,洛州辖洛阳、河南、偃师、缙氏、巩、阳城、嵩阳、陆浑、伊阙等9县。贞观元年(627),分全国为10道,洛阳属河南道。显庆二年(657)置东都。开元元年(713),改洛州为河南府。开元二十一年(733),于洛阳置都畿道。天宝年间,改东都为东京。河南府辖26县,户194746、人口1183093。洛州、河南府均治洛阳。隋唐洛阳城北依邙山,南对伊阙,洛水横贯其中,平面呈正方形,城周长2.7万米,分宫城、皇城和外郭城等,城内设3市、103坊,布局状若棋盘。隋炀帝开大运河,为世界上伟大工程之一。唐上阳宫、明堂以及邙山翠云峰上清宫,均是辉煌壮观的建筑。城东北部的大型官仓含嘉仓,计有窖穴400余座,每窖穴储粮多者在10万石以上。此外还有洛口仓、回洛仓等,负责为京都和国家储存或转运粮食。

武则天光宅元年(684)始,改东都为神都,对都城进行扩建,修建了明堂、万国天枢等。武则天称帝后,改国号为周,定都洛阳,以更大的规模开凿龙门石窟,奉先寺卢舍那大像龕便是盛唐雕刻艺术的辉煌代表。武则天还令薛怀义为白马寺住持,大规模整修白马寺。唐代,中国佛教臻于鼎盛,佛教史上势力最大、影响最广、流传最久的教派禅宗在洛阳形成。唐玄宗长期居洛,曾敕令大修中岳庙,并赐凤穴寺(在今汝州)内佛塔名“七祖塔”。历年来,在洛阳出土的大量绚丽多彩釉陶“唐三彩”,是唐代工艺美的代表作品。

唐天宝四载(745),李白和杜甫在洛阳相会,成为文学史上的千古佳话。白居易晚年居洛18年,自号香山居士。他和韩愈、张说、刘希夷、贺知章、刘禹锡、王昌龄等都曾留有描绘歌颂洛阳的篇章。杜甫、白居易二人之墓,分别坐落于洛阳之东和洛阳之南,相互遥望,同为千古胜迹。在

上清宫、天宫寺、福先寺(今古唐寺)等处,有画圣吴道子所做的壁画。

唐天祐四年(907),唐室亡祚,其后中原地区相继出现了后梁、后唐、后晋、后汉、后周5个短暂的王朝,史称五代。其中,后梁、后唐、后晋均曾都洛阳,后汉、后周以洛阳为陪都。这一时期洛阳仍是全国政治、经济、文化的中心。此外,新莽末年更始帝、隋末王世充、唐中叶安禄山都曾在洛阳立国。

宋太祖赵匡胤诞生于洛阳。北宋建立后,曾有以洛阳为都的打算,后都开封,以洛阳为西京,置河南府。当时,北宋朝廷设“国子监”于洛阳,名臣遗老和文人学士多会于此,赵普、吕蒙正、富弼、文彦博、欧阳修都曾居住洛阳。理学家程氏兄弟、邵雍等,在洛阳著书讲学。司马光在洛阳完成了史学巨著《资治通鉴》。

早在汉魏隋唐之时,洛阳园林花木已经著称于世,宋时洛阳名园林立,牡丹天下第一,故有“天下名园重洛阳”“洛阳牡丹甲天下”之誉。

金代定洛阳为中京,改河南府曰金昌府,并河南县入洛阳县。时因洛阳旧城毁弃,便在隋唐城东北角另筑新城,周围不足9里,即今日老城之前身,它仅是隋唐洛阳城的一小部分而已。

自元代始,洛阳不复为京,降为河南府治。明代河南府辖洛阳、偃师、巩县、孟津、登封、新安、澠池、宜阳、永宁、嵩县等10县,又是伊王和福王的封地。清代洛阳仍为河南府治。

1912年,废河南府,设河洛道,道尹公署驻洛阳,辖洛阳、偃师等19县。1920年,直系军阀吴佩孚盘踞洛阳,在洛阳设置了两湖巡阅使公署和陆军第三师司令部。1923年,河南省长公署在洛阳,洛阳成为河南省会。1932年,日军进攻上海,南京国民政府定洛阳为行都,并一度迁洛办公。“七七事变”后,华北大部分地区沦陷,洛阳成为北方抗日前哨,国民党第一战区长官司令部驻洛阳。1938年秋,河南省政府再次迁洛,洛阳第二次成为河南省会。

1948年,洛阳解放,洛阳市人民政府成立,析洛阳县城区为市,与洛阳县并置。次年12月,洛阳市

人民民主政府改称洛阳市人民政府。1954年，洛阳市升格为河南省直辖市。次年，洛阳县撤销，一部分并入洛阳市，其余部分划入偃师、孟津、宜阳等县。1956年，相继建成洛阳市老城区、西工区和郊区，次年成立瀋河回族区。1982年，经国务院批准，新成立吉利区。1983年，新安、孟津、偃师改隶洛阳市。1986年，洛阳地区撤销，洛宁、宜阳、嵩县、栾川、汝阳、伊川亦改属洛阳市。1992年，经国务院批准成立洛阳高新区，洛阳经济技术开发区同年成立。1993年，偃师县改为偃师市。2000年6月，经国务院批准，洛

阳郊区更名为洛龙区。2007年，伊洛工业园区成立，2012年3月改名为伊滨区；10月，洛阳经济技术开发区升级为国家级经济技术开发区。2010年，龙门文化旅游园区正式更名为龙门石窟世界文化遗产园区。2017年2月，伊滨区与洛阳经济技术开发区融合发展，统称伊滨经开区。2021年1月，国务院批复同意撤销县级偃师市，设立洛阳市偃师区，以原偃师市的行政区域为偃师区的行政区域；撤销孟津县、洛阳市吉利区，设立洛阳市孟津区，以原孟津县、吉利区的行政区域为孟津区的行政区域。2022年，洛阳经济技术开发区

与伊滨区脱离，划转至洛龙区。洛阳伊滨产业集聚区更名为洛阳伊滨科技城管委会（洛阳伊滨先进制造业开发区），洛阳市城乡一体化示范区与洛阳伊滨科技城合署办公，简称示范区（伊滨科技城），本书沿用习惯称谓“伊滨区”。

【行政区划】2022年，经省政府审批，洛阳市7个镇撤镇设街道。至2022年年底，洛阳市辖老城区、西工区、瀋河回族区、涧西区、洛龙区、偃师区、孟津区、新安县、栾川县、嵩县、汝阳县、宜阳县、洛宁县、伊川县等7县7区，66个街道，99个镇，23个乡。

2022年洛阳市行政区划（乡、镇、街道）情况

序号	名称	街道	镇	乡	乡、镇、街道
1	老城区	8			西关街道、西南隅街道、西北隅街道、东南隅街道、东北隅街道、南关街道、洛浦街道、邙山街道
2	西工区	10			王城路街道、金谷园路街道、西工街道、邙岭路街道、唐宫路街道、凯旋东路街道、汉屯路街道、红山街道、洛北街道、道北路街道
3	瀋河回族区	7		1	东关街道、瀋西街道、五股路街道、北窑街道、塔湾街道、杨文街道、华林街道、瀋河回族乡
4	涧西区	13			长春路街道、天津路街道、湖北路街道、南昌路街道、长安路街道、周山路街道、重庆路街道、郑州路街道、武汉路街道、珠江路街道、工农街道、徐家营街道、瀛洲街道
5	洛龙区	14		5	龙门街道、关林街道、太康东路街道、古城街道、科技园街道、定鼎门街道、开元路街道、翠云路街道、龙门石窟街道、安乐街道、李楼街道、丰李街道、佃庄镇、辛店街道、白马寺镇、诸葛镇、李村街道、庞村镇、寇店镇、学府街道（省厅未备案未计入总数）
6	偃师区	4		9	商城街道、伊洛街道、槐新街道、首阳山街道、顾县镇、高龙镇、府店镇、岳滩镇、缙氏镇、翟镇镇、山化镇、邙岭镇、大口镇
7	孟津区	4		10	吉利街道、西霞院街道、康乐街道、河阳街道、城关镇、平乐镇、会盟镇、白鹤镇、麻屯镇、朝阳镇、横水镇、马屯镇、送庄镇、常袋镇
8	新安县	1		10	汉关街道、铁门镇、石寺镇、磁涧镇、五头镇、石井镇、仓头镇、北冶镇、南李村镇、正村镇、青要山镇
9	栾川县	1		11	2 耕莘街道、潭头镇、三川镇、冷水镇、陶湾镇、合峪镇、赤土店镇、庙子镇、石庙镇、狮子庙镇、白土镇、叫河镇、栾川乡、秋扒乡
10	嵩县			12	4 城关镇、田湖镇、车村镇、旧县镇、闫庄镇、德亭镇、大章镇、白河镇、纸房镇、饭坡镇、九皋镇、陆浑镇、何村乡、黄庄乡、木植街乡、大坪乡
11	汝阳县			8	5 城关镇、上店镇、小店镇、付店镇、三屯镇、刘店镇、内埠镇、陶营镇、柏树乡、十八盘乡、靳村乡、王坪乡、蔡店乡
12	宜阳县	1		11	4 兴宜街道、柳泉镇、白杨镇、韩城镇、香鹿山镇、锦屏镇、三乡镇、莲庄镇、张坞镇、赵保镇、樊村镇、高村镇、盐镇乡、董王庄乡、花果山乡、上观乡
13	洛宁县	1		11	6 永宁街道、王范回族镇、上戈镇、下峪镇、河底镇、兴华镇、东宋镇、马店镇、故县镇、赵村镇、长水镇、景阳镇、城郊乡、小界乡、罗岭乡、涧口乡、底张乡、陈吴乡
14	伊川县	2		12	1 城关街道、河滨街道、水寨镇、彭婆镇、鸣皋镇、江左镇、白沙镇、高山镇、半坡镇、吕店镇、酒后镇、白元镇、鸦岭镇、葛寨镇、平等乡
合计		66	99	23	188

表格来源：市民政局



自然地理

【位置面积】 洛阳市位于河南省西部，横跨黄河中游两岸，是丝绸之路的东方起点之一。地处北纬 33° 35′ 至 35° 05′，东经 111° 8′ 至 112° 59′ 之间，北与焦作市、济源市相望，南接南阳市、平顶山市，西连三门峡市，东邻郑州市。市境东西最大横距 170 千米，南北最大纵距 168 千米，总面积 1.52 万平方千米，占河南省总面积的 9%。其中市区面积 2229 平方千米。

洛阳自古为“天下之中”，区位优势，交通便利。陇海、焦柳两大铁路和郑（州）西（安）高速铁路客运专线，连霍高速、二广高速、宁洛高速、郑卢高速、栾川高速、郑少洛高速和西南环绕城高速，310、311、207 三条国道在此交会，形成了连接东中部和西部的一个重要节点城市，具有承东启西、连接南北的区位优势。洛阳机场是国内净空条件最好的二级机场，航班通达北京、上海、广州、深圳、重庆、成都、青岛、大连、桂林、西宁等 30 多个城市。

【地质构造】 洛阳地处华北地台（华北古陆板块）与秦岭褶皱系（古秦岭洋板块）的接合部位，横跨华北地台和秦岭地槽两个一级大地构造单元。以黑沟—栾川断裂为界划分为北部地台区和南部地槽区。北部地台区属华北底层区豫西分区，地层出露齐全，分布有基底变质岩系及上覆盖层沉积岩系，为典型的双层结构。南部地槽区属秦岭地槽区北秦岭分区。其间多被区域性超壳深断裂切割，地层连续性差。洛阳地区内主要构造线方向以近东西向为主，北东向、北西向次之。结晶基底发育复杂而紧闭的面型褶皱，直立、倒转常见并经多期变质、变形，基底构造极为复杂。早期为近东西向褶皱变形，晚期为南北向褶皱变形，两期构造作用叠加、形成形态各异的褶皱构造。盖层则以宽缓褶皱为主，分布范围较广。区内断裂极为发

育，其中最重要的区域性深大断裂自北向南为三（门峡）—鲁（山）断裂、马超营断裂、栾川断裂和瓦穴子断裂，规模巨大。栾川—黑沟断裂，东西延伸长达千余米，向下延伸约 35 千米，破坏了地壳深处的分层结构，其切割深度达上地幔，多以此作为本区两级大地构造单元的分界线。区内表壳断裂的发育在不同的大地构造单元具有显著的差异性。在熊耳山、外方山隆断区，表壳断裂十分发育，北东、北西及东西向断裂纵横交错，呈棋盘格式密集分布，外方山尤为明显；渑池—临汝台坳区主要发育北西—北西西向正断层；在台缘褶皱带内与褶皱轴平行的近东西向逆断层密集发育，并有一组北北东向扭断裂分布；秦岭褶皱系内则主要分布近东西向逆断层。区内构造具有多期活动特点，并且具有明显的控岩、控矿作用，形成丰富的矿产资源。

【地形地貌】 东部陵谷川地区，包括涧西区、西工区、老城区、瀍河回族区、洛龙区的 7 个乡镇、伊滨区、孟津区、偃师区的 11 个乡镇和新安县的磁涧镇。总土地面积 19.01 万公顷，占全市总土地面积的 12.48%。该地区主要是海拔 300 米以下的平原地区，土壤较肥沃，以褐土、潮土为主。地下水位较浅，农田水利设施好，耕作条件好，农业生产历史悠久，是洛阳市粮食、蔬菜高产产区。

北中部丘陵区，包括新安、孟津、宜阳、伊川、嵩县、汝阳和偃师的 67 个乡镇，土地面积 52.41 万公顷，占全市总土地面积的 34.41%。该区大部分地貌为海拔 500 米左右的丘陵和浅山，地势起伏，切割严重，多为黄土覆盖。土壤以褐土为主，质地黏重，有机质含量小，肥力差。农业是该区主导产业。

中南部低山区包括宜阳、洛宁、嵩县、栾川、汝阳 5 县的 23 个乡镇。总土地面积 29.33 万公顷，占全市总土地面积的 19.26%。该区大部分为海拔 1000 米以下的低山区，土壤主要是褐土、棕壤两大类。光照资源丰富，无霜期长，年降水量 600 毫米—800 毫米。荒山荒坡较多，耕地资源较少，种植

业发展受自然条件特别是水土条件的限制。该区以低山为主，各种地形均有分布。

西南部中山区包括洛宁、栾川、嵩县、汝阳 4 县的 29 个乡镇，总土地面积 51.55 万公顷，占全市总土地面积的 33.85%。该区地处伏牛山和熊耳山腹地，山高坡陡，地形复杂，一般海拔 1000 米—2000 米。由于地形起伏，土壤、气候、降水明显表现出地域分异和垂直分异规律，土壤海拔由低到高依次为褐土、山地褐土、山地棕壤等。

（市自然资源和规划局）

【河流水系】 洛阳地跨黄河、淮河、长江三大流域，总面积 1.52 万平方千米。其中黄河流域 12446.1 平方千米，占总面积的 81.8%；淮河流域 2091.8 平方千米，占总面积的 13.8%；长江流域 670.1 平方千米，占总面积的 4.4%。境内流域面积 100 平方千米以上的河流有 50 条，主要河流有黄河及黄河流域的洛河、伊河、涧河、瀍河，淮河流域的北汝河，长江流域的白河、清河等。

黄河。黄河干流经渑池县关家村东的峪家沟进入洛阳市境，途经新安县、孟津区，到偃师区的杨沟渡出境，过境全长 97 千米。其中新安县境 37 千米、孟津区境 59 千米、偃师区境 1 千米。洛阳境内沿邙岭以北直接入黄河的支流流域面积 1155.9 平方千米，占全市总面积的 7.6%。黄河从三门峡至孟津区 150 千米左右的河段，穿行于中条山、崤山和邙山之间，称为晋豫峡谷，是黄河最后一段峡谷。小浪底水利枢纽工程就在该峡谷出口处孟津区小浪底镇旁的黄河干流上，居承上启下的重要位置。

据孟津小浪底水文站实测资料，黄河最大流量为 17800 立方米 / 秒（1958 年 7 月 17 日），最小流量为 11 立方米 / 秒（1961 年 2 月），多年平均流量为 946 立方米 / 秒。洛阳市境内邙岭以北直接流入黄河的较大支流有 2 条：青河，发源于新安与渑池两县的界岭处，流程全在新安县境内，至西沃注入黄河，干流长 24 千米，流域面积 148 平方千米；畛河，发源于新安

县与渑池县界岭的城崖地，到新安县狂口注入黄河，干流长 51 千米，流域面积 398 平方千米。

洛河。为黄河的一级支流，包括伊河、涧河等。洛河总流域面积 18881 平方千米，其中市境内流域面积 11198.8 平方千米，占全市总面积的 74.1%。按洛阳习惯，仍分洛河、伊河、涧河和伊洛河。

洛河干流经卢氏县东流到故县水库上游入洛阳市境，途经洛宁县、宜阳县、洛阳市洛龙区，至市区纳涧河后流入偃师，到偃师区杨村纳伊河后，改称伊洛河东行，经黑石关出境入巩义市，至神堤入黄河。洛河干流全长 447 千米，流域面积 12840 平方千米（含涧河、伊洛河，不含伊河）。其中市境内干流长 195 千米，流域面积 5298.2 平方千米（含涧河，不含伊河），占全市总面积的 35%。据洛河干流白马寺水文站实测资料，洛河最大流量为 7230 立方米/秒（1958 年 7 月 17 日），多年平均流量 69.13 立方米/秒。年均径流量 21.8 亿立方米。其中市境内产生的年径流量 7.35 亿立方米，占全市地表水年径流总量的 25.4%。

洛河干流在市境内纳入诸多支流，长度在 10 千米以下的 26 条，10 千米以上的 50 条，其中流域面积在 100 平方千米以上的有 19 条。从上游到下游分布左岸有寻峪河、大铁沟、渡洋河（又名东宋涧）、连昌河、韩城河（又称西渡水）、汪洋河、水兑河、涧河（古名谷水）；右岸有崇阳溪、兴华涧（又名还峪）、底张涧、陈吴涧、寺上涧、龙窝河、焦涧河、陈宅河、甘水河、伊河。

伊河。洛阳第二大河，洛河的最大支流。发源于熊耳山脉南麓，栾川县陶湾镇三合村的闷顿岭，汇伏牛山北麓诸支流，自西向东，经栾川县城关镇、庙子乡折向北流至潭头，然后东北流经嵩县，入陆浑水库，过伊川县和龙门后入洛龙区，再东行至偃师区杨村与洛河相会。干流全长 265 千米，总流域面积 6041 平方千米。除登封市在支流白降河上游占流域面积 140.4 平方千米外，其余 5900.6 平方千米均在洛阳市境内，占全市总面积的 38.8%。

伊河从源头至嵩县崖口，长 151 千米，具有峡谷和盆地交替的特点，其中峡谷段长 100 千米。平均弯曲度为 2，崖口以下长 114 千米，有陆浑及龙门两峡，出龙门后，河道展宽，比降平缓，弯曲度 1.21。龙门水文站测得伊河最大流量 6850 立方米/秒（1958 年 7 月 17 日），最小流量 1.5 立方米/秒（1986 年 7 月 1 日）。多年平均流量 38.27 立方米/秒，年径流总量为 12.7 亿立方米，占全市地表水年径流总量的 43%。

伊河支流长度在 3 千米至 10 千米的有 35 条，10 千米以上的有 43 条，其中流域面积在 100 平方千米以上的有 10 条。左岸有栾川北沟、小河（又名庸庸水）、大漳河、左峪川（又名蛮峪川、德亭川）、焦家川、顺阳河；右岸有洪洛河、明白河、白降河、浏涧河。

涧河。为洛河第二大支流，发源于陕县观音堂北马头山，东流经渑池县、义马市至吴庄入洛阳市境，再东流经铁门镇、新安县城、磁涧镇到市区瞿家屯入洛河，全长 105 千米，流域面积 1349 平方千米。在市境内长 57 千米，流域面积 708 平方千米。据新安水文站观测，多年平均径流量为 1.3 亿立方米，其中境内的多年平均径流量 0.71 亿立方米。据磁涧水文站记载，1958 年 7 月 17 日最高洪水位 176.89 米，最大洪峰流量 4590 立方米/秒。涧河有较大支流 25 条，其中流域面积在 100 平方千米以上的只有金水河。

金水河。位于涧河左岸，发源于新安县云梦山东麓，流经新安、孟津至西工区党湾注入涧河。河道干流长 30 千米，流域面积 226 平方千米，总落差 450 米，弯曲度 1.25。

伊洛河。伊河、洛河在偃师区杨村汇流后，杨村以下至神堤入黄河口一段称伊洛河。流经偃师区，在黑石关出市境，进入郑州市辖的巩义市，到神堤注入黄河。长 37 千米，区间流域面积 803 平方千米，其中在洛阳市境内长 15 千米，流域面积 109.6 平方千米。

北汝河。为淮河支流，发源于嵩县车村乡龙池山西北麓，东北流经嵩县的车村、木植街、黄庄至汝阳县靳

村河口入汝阳县境，再东流经汝阳县城，出紫罗山口至小店镇王庄村出境入汝州市。在境内河长 102 千米，流域面积 2091.8 平方千米。北汝河在汝阳县上店乡的西庄（前坪待建水库坝址）以上河段为山地型河流。长 76 千米，比降 8.6%，弯曲度 1.6。西庄以下河段，除有紫罗山峡谷外，河岸阶地展宽，河床宽浅，主流左右游荡，该段长 26 千米，比降 2.7%，弯曲度为 1.2。紫罗山水文站测得 1958 年 7 月 17 日最大洪峰流量为 5620 立方米/秒，多年平均流量为 26.32 立方米/秒，年径流量为 5.88 亿立方米。境内支流长度在 3 千米至 10 千米的有 36 条，长度 10 千米以上的有 12 条。

老灌河。为长江水系丹江支流，源于栾川县冷水乡小庙岭西麓，向西流经三川、叫河出境入卢氏县后，折向东南，进南阳地区入丹江。在市境内干流长 48 千米，流域面积 323.1 平方千米，落差 576 米，多年平均径流量 0.91 亿立方米。

白河。属长江水系，源于嵩县白河乡白云山玉皇顶东麓，向东南出境流入南召县。境内干流长 35 千米，流域面积 347 平方千米，落差 950 米，多年平均径流量 1.18 亿立方米。

（市水利局）

【气候特征】 2022 年，全市年平均气温 15.2℃，较常年偏高 0.6℃；年均降水量 502.6 毫米，较常年偏少 20%；年平均日照时数 2094.2 小时，较常年偏多 80.9 小时。

2022 年主要气候特点

气温波动较大，春季升温迅速，全市平均于 2 月底入春，较常年偏早 21 天，但 3 月中旬受强冷空气影响，全市出现寒潮、倒春寒天气；夏季气温显著偏高，高温日数为近 20 年来最多，高温极值洛宁、栾川、汝阳创历年次高纪录，其他县区为近 10 年来最高值，尤其是 6 月平均气温异常偏高 3.2℃，为 1961 年以来同期最高值。

降水时空分布不均，冬季低温雨雪偏多，其他季节降水偏少，4 月到 6 月及 9 月降水异常偏少，出现春夏连旱及秋旱。



夏季降水偏少但局部强对流天气多发,6到8月出现7次大风、冰雹强对流天气;暴雨日数偏少,但7月25日、27日的大范围强降水仍引发暴雨洪涝灾害。

8月下旬、10月上旬出现连阴雨天气,对缓解旱情起到重要作用。

气象要素

气温。2022年,全市平均气温15.2℃,较常年偏高0.6℃,比2021年偏低0.2℃。各县区年平均气温为13.6℃(栾川县)至16.3℃(偃师区)之间,气温距平为0℃(嵩县)至1℃(孟津区、偃师区),栾川县属于异常偏高,孟津区、偃师区、汝阳县属于显著偏高,其他县区属于略偏高或偏高。从气温季节变化来看,冬季、春季、秋季气温均较常年略偏高,夏季平均气温达27.1℃,偏高1.4℃,创1961年以来同期最高。分月来看,2月、5月、10月、12月气温偏低0.4℃至1.2℃,其他月份偏高0℃至3.2℃;就气温异常度而言,6月属于异常偏高,3月、4月、11月属于偏高,10月属于偏低,其他月份属于正常。全年日最低气温≤0℃的日数为71天(新安县)至87天(栾川县、伊川县),全市平均78天,较常年偏多5天。年极端最低气温为-8.8℃(伊川县)至-5℃(汝阳县、偃师区),汝阳出现在12月28日,栾川县、伊川县出现在12月18日至19日,其他县区均出现在12月17日。全年日最高气温≥35℃的日数为24天(栾川县)至46天(伊川县),全市平均35天,较常年偏多20天。年极端最高气温为39.3℃(栾川县)至42.8℃(汝阳县),除栾川县外,其他县区均在41℃以上,均出现在6月24日;其中,洛宁县、栾川县、汝阳县极端最高气温创有气象资料以来的次高纪录。

降水量。2022年,全市平均降水量502.6毫米,较常年偏少20%,比2021年少586.3毫米。各县区年降水量为403.8毫米(偃师区)至644.7毫米(栾川县),较常年偏少14%(孟津区、伊川县)至27%(宜阳县)。降水的季节分布为:冬季偏多27%,春季显著偏少64%,夏季接近常年,秋

季偏少24%。分月来看,1月降水异常偏多163%、10月异常偏多107%、7月偏多39%,其他月份偏少17%至88%。降水量最大的降水过程出现在9月30日至10月6日,强降水出现在10月4日,栾川县、汝阳县、嵩县达到暴雨,其他县区为大到暴雨。各县区过程降水量为62.2毫米(孟津区)至137.9毫米(栾川县),全市平均过程降水量为93.7毫米。各县区日最大降水量为33.7毫米(偃师区)至104.1毫米(孟津区);全市的极端日降水量为104.1毫米,出现在7月27日孟津站。年内暴雨以上日数,新安县、孟津区、汝阳县各1天,栾川县、嵩县分别为2天。全年主要降水过程共31次。降水主要集中在7月、8月和10月。

日照时数。2022年,全市平均日照时数2094.2小时,较常年偏多80.9小时,比2021年偏多118.3小时。各县区年日照时数为1978.4小时(栾川县)至2267.9小时(汝阳县),其中,孟津区、栾川县分别偏少1.3小时和103.6小时,其他县区偏多6.6小时(偃师区)至209.8小时(新安县)。分月看,6月日照异常偏多、9月偏多、11月偏少,其余月份均属正常。

主要天气气候事件

冬季低温雨雪过程偏多。1月4日下午到夜里,辖区出现中到大雪,全市平均过程降水量为7.2毫米;各县区降水量为4.7毫米(栾川县)至8.4毫米(宜阳县),最大积雪深度4厘米(栾川县)至7厘米(多站)。1月21日至24日,辖区出现明显降雪过程,全市平均过程降水量为13.8毫米,各县区降水量为10.8毫米(偃师区)至19.5毫米(新安县),最大积雪深度5厘米(偃师区)至16厘米(新安县)。雪灾造成新安县损坏蔬菜大棚2座;因道路结冰,辖区高速公路关闭。1月26日至28日辖区出现降雪过程,全市平均过程降水量为7.1毫米,各县区降水量为4.9毫米(偃师区)至8.8毫米(嵩县),最大积雪深度0至10厘米(洛宁县)。2月17日至19日辖区出现降雪过程,全市平均过程降水量为3.7毫米,各县区降水量为0.1

毫米(偃师区)至7毫米(栾川县),除偃师无积雪外,其他县区最大积雪深度为1厘米(孟津区)至7厘米(栾川县)。

3月出现寒潮及倒春寒天气。3月16日至17日全市出现大范围冷空气过程,并伴有弱降水。3月17日各县区日平均气温较16日下降幅度为6.9℃(栾川县)至9.3℃(孟津区、新安县),全市平均下降8.2℃,除伊川、汝阳外,其他县区及全市平均达到寒潮天气标准。寒潮过后,17日至22日,各县区及全市平均气温每天都在4℃至8℃之间,日最低气温每天均在5℃以下,形成明显的倒春寒天气。

春夏连旱及秋旱。春夏连旱。3月降水显著偏少59%,4月偏少42%,4月初旱情显现,并持续发展,到4月底辖区大部分地域出现不同程度干旱,少部分地域重旱,5月降水异常偏少80%,无有效降水过程,旱情进一步加剧。继5月降水异常偏少以来,6月降水显著偏少49%,加上6月全市平均气温异常偏高3.2℃,为1961年以来同期最高,气温偏高且降水偏少,导致土壤失墒严重,6月辖区所有测站出现轻至重度干旱,影响秋作物的正常生长发育,玉米等秋作物植株矮小。7月上中旬降水持续偏少,大部分地区干旱持续。7月19日至20日、22日、25日至27日出现3次较大降水过程,土壤墒情得到改善,旱情基本解除。秋旱。9月降水异常偏少,全市大部分地域出现不同程度干旱,影响秋作物产量,10月上旬全市出现连阴雨天气,旱情得到缓解。

夏季高温日数多、极端最高气温为近10年来最高。全市夏季平均气温为27.1℃,较常年同期偏高1.4℃,创1961年以来同期最高纪录;最高气温≥35℃的高温日数达到24天(栾川县)至44天(伊川县),较常年同期偏多13.7天(偃师区)至27.8天(汝阳县),除宜阳县、新安县、伊川县、偃师区以外的其他县区高温日数创20年来同期最多。极端最高气温为39.3℃(栾川县)至42.8℃(汝阳县),洛宁县、栾川县、汝阳县创历年次高纪录,其他县区创近10年来最高。夏

资源

季出现3次大范围高温过程。分布出现在6月13日至25日、7月6日至9日、8月4日至8日。

夏季大风冰雹强对流天气多发。6月9日下午到夜里辖区部分地区出现短时强降水、雷暴大风、冰雹等强对流天气，嵩县、伊川县、洛宁县、宜阳县等地出现局地小冰雹，全市有36个站极大风速超过17.2米/秒（8级），最大值出现在伊川县干河28.1米/秒（10级）。6月22日下午到夜里辖区局部地区出现暴雨，最大降水出现在伊川酒后71.8毫米；除栾川县、嵩县以外的其他县区局部出现8级（风速 \geq 17.2米/秒）以上雷暴大风，最大风速出现在宜阳观测站达23.3米/秒（9级）。6月30日下午，辖区南部出现强对流天气，栾川县局地出现0.5厘米至1厘米直径的冰雹。7月1日下午，辖区部分县区出现短时强降水、雷暴大风、冰雹等强对流天气。雨量最大为汝阳县情侣峰62.4毫米。汝阳县、嵩县、伊川县等地出现局地冰雹，最大冰雹直径4厘米至5厘米。伊滨万安山极大风速达30.9米/秒（11级），偃师国家气象站极大风速达28.9米/秒（11级）。7月21日夜至22日，辖区出现短时强降水、雷暴大风等强对流天气，新安县、孟津区、宜阳县、嵩县、栾川县出现局地暴雨，雨量最大的为栾川县城68.2毫米，伊滨区、孟津区、新安县、洛宁县、汝阳县的局部地区出现8级至9级的瞬时大风。7月25日下午到夜里辖区部分地区出现短时强降水、雷暴大风、局地冰雹等强对流天气，嵩县出现暴雨，雨量最大为洛宁县中河82.2毫米，最大小时降水量出现在洛宁县中河56.8毫米（25日16时至17时）。洛宁县及嵩县局地出现冰雹，除栾川县外，其他县区局地出现8级以上（ \geq 17.2米/秒）雷暴大风，最大为嵩县国家气象站29.9米/秒（11级）。8月13日下午伊川县、宜阳县、嵩县部分地区出现短时强降水和雷暴大风，伊川县局地极大风速达28.9米/秒（11级）。

暴雨洪涝。6月26日，栾川县、嵩县的部分乡镇出现暴雨。最大降水为栾川县庙子镇龙峪湾93.1毫米，最

大小小时雨强出现在栾川县龙峪湾47.5毫米（26日15时至16时）。7月14日，栾川县、嵩县、宜阳县、伊川县出现局地暴雨，降雨量最大的为嵩县再扒99毫米，最大小时雨强出现在宜阳县白杨88毫米（20时至21时）。7月19日至20日，栾川县、伊川县出现暴雨，嵩县部分乡镇降水量在100毫米以上，达到大暴雨，降水量最大为嵩县李村106.5毫米。7月25日，辖区除孟津区、偃师区、栾川县外，其他县区均出现局地暴雨，雨量最大为洛宁县中河82.2毫米，最大小时降水量出现在洛宁县中河56.8毫米（25日16时至17时）。7月27日，除偃师区、伊川县、汝阳县外，主城区及其他县区均出现局地暴雨。孟津区为大暴雨（104.1毫米）、最大小时雨强为孟津区双槐73.5毫米。

8月、10月出现2次连阴雨天气。8月24日夜至30日，全市维持连阴雨天气，各县区过程降水量为44.2毫米（偃师区）至80.9毫米，全市平均65.6毫米。9月30日至10月6日，全市出现连阴雨天气，最强降水出现在10月4日，栾川县、汝阳县、嵩县出现暴雨，其他县区为大到暴雨，各县区过程降水量为62.2毫米（孟津区）至137.9毫米（栾川县），全市平均过程降水量为93.7毫米。连阴雨解除前期旱情，对晚秋作物生长及冬小麦播种有利。

入春显著偏早、入秋入冬偏晚。从2月下旬后期开始，气温回升迅速，全市平均气温明显偏高，根据《气候季节划分》标准（QX/T 152—2012）及气候学入春标准（连续5天滑动平均大于或等于10℃，其气温序列中第一个大于或等于10℃的日期即为入春日期），2022年全市平均入春日期为2月28日，较近30年平均入春日期提前21天。其中，大部分县区2月26日入春，栾川县3月8日入春，为全市最晚。根据气候学入秋标准，2022年全市平均9月20日入秋，较常年平均偏晚10天；根据气候学入冬标准，2022年全市平均11月26日入冬，较常年平均偏晚16天。

（张俊洁、刘文玲）

【土地资源】截至2022年年底，洛阳市国土调查面积为1523594.57公顷。全市主要地类数据：耕地344504.53公顷，园地43337.17公顷，林地806627.98公顷，草地43017.42公顷，湿地3916.72公顷。城镇村及工矿用地161795.84公顷。其中，城市用地27196.6公顷，建制镇用地28883.98公顷，村庄用地92953.77公顷，采矿用地10986.28公顷，风景名胜及特殊用地1775.21公顷；交通运输用地17130.44公顷；水域及水利设施用地46088.54公顷。

【矿产资源】洛阳是矿产资源大市，查明金属矿产、非金属矿产和能源矿产44种，其中金属矿产21种、非金属矿产20种、能源矿产3种。全市矿产资源潜在经济总价值2.1万亿元。钼、金、煤、铝为全市最重要的四大优势矿产，探明钼矿矿区57处，保有金属量735.45万吨，居全国第一位，主要分布在栾川县、嵩县和汝阳县；探明金矿（岩金）矿区135处，保有金属量411.75吨，居全省第一位，主要分布在嵩县、洛宁县；探明煤炭矿区38处，保有煤炭资源量37.92亿吨，居全省第五位，主要分布在新安县、偃师区、伊川县、宜阳县；探明铝土矿矿区21处，保有铝土矿资源量34903.12万吨，居全省第二位，主要分布在新安县和偃师区。另外，铝矾土、白钨、硅石等储量均居全省第一位。全市矿业权共计493个，其中探矿权194个、采矿权299个。截至2022年年底，全市有43家绿色矿山，其中24家国家级绿色矿山。栾川县入选全国首批绿色矿业发展示范区。

（市自然资源和规划局）

【水资源】洛阳境内有各类水库156座。其中，大型水库5座，分别为黄河小浪底水库、黄河西霞院反调节水库、伊河陆浑水库、洛河故县水库、



北汝河前坪水库,总库容 159 亿立方米。黄河小浪底水库正常蓄水位 275 米,总库容 126.5 亿立方米,长期有效库容 51 亿立方米。黄河西霞院水库正常蓄水水位 134 米,汛期限制水位 131 米,总库容 1.62 亿立方米。伊河陆浑水库总库容 13.2 亿立方米。洛河故县水库总库容 11.75 亿立方米。北汝河前坪水库,总库容 5.84 亿立方米。中型水库 12 座,总库容 2.76 亿立方米。小型水库 139 座,总库容 2.37 亿立方米。全市多年平均水资源总量 28 亿立方米,多年平均可开发利用量 16 亿立方米,人均占有量 390 立方米。

(市水利局)

【动物、植物资源】 洛阳市位于北亚热带向南暖温带的过渡地带,是南北生物的交会带,生态环境复杂,野生动物资源较丰富。截至 2022 年年底,洛阳市记载野生陆栖脊椎动物 565 种,隶属于 30 目 110 科 332 属。占全国野生陆栖脊椎动物总种数的 18.78%,占河南省的 91.87%。其中,两栖纲 16 种,隶属于 2 目 8 科 14 属;爬行纲 33 种,隶属于 2 目 8 科 27 属;鸟纲 431 种,隶属于 20 目 74 科 230 属;哺乳纲 85 种,隶属于 6 目 20 科 61 属。在新的《国家重点保护野生动物名录》,全市分布的国家重点保护野生陆栖脊椎动物达 121 种(国家一级 25 种、国家二级 96 种),与调整前相比增加 38 种。

洛阳地势西高东低,境内山川丘陵交错,地形复杂多样,野生植物多样性丰富,共 3018 种及变种,隶属于 188 科 1051 属。列入《国家重点保护野生植物名录》62 种。其中,国家一级重点保护野生植物 9 种、国家二级重点保护野生植物 53 种。

(市林业局)

【人口】 2022 年洛阳市常住人口总量继续增加,城镇化水平稳步提升。

2022 年末,全市常住人口 707.9 万人,比 2021 年末增加 1 万人。与 2021 年增加 0.99 万人相比,增幅扩大。

全市常住人口中男性 355.6 万人,占 50.24%;女性 352.3 万人,占 49.76%;性别比为 100.96。

全市出生人口 5.2 万人,出生率为 7.39‰;死亡人口 5.1 万人,死亡率为 7.23‰;自然增长人口 1000 人,自然增长率为 0.16‰。与 2021 年相比,全市出生人口减少 5000 人,出生率下降 0.71 个百分点;全市死亡人口增加 1000 人,死亡率上升 0.11 个百分点。

人口老龄化程度加深。2022 年末,全市 0—15 岁人口为 147.4 万人,占全市人口的 20.8%;16—59 岁人口为 428.1 万人,占 60.5%;60 岁及以

上人口为 132.5 万人,占 18.7%,其中 65 岁及以上人口为 99.1 万人,占 14%。

城镇化水平稳步提升。2022 年末,全市城镇常住人口 470.6 万人,比 2021 年末增加 4.9 万人;乡村常住人口 237.3 万人,比 2021 年末减少 3.9 万人。城镇常住人口占全市常住人口的比重(城镇化率)为 66.48%,比 2021 年末提高 0.6 个百分点。

(市统计局)

2010 年—2022 年洛阳市人口发展情况

年份	常住人口(万人)	城镇化率(%)	出生率(‰)	死亡率(‰)	自然增长率(‰)
2010	655.4	44.33	10.75	4.94	5.82
2011	659.5	45.99	10.80	5.35	5.45
2012	663.6	47.61	10.51	5.32	5.19
2013	666.2	49.56	10.83	5.39	5.44
2014	674.3	51.46	11.37	5.71	5.66
2015	682.5	53.60	11.39	5.59	5.80
2016	688.2	55.74	12.40	5.84	6.56
2017	692.1	57.99	12.39	6.00	6.39
2018	694.6	60.44	11.19	6.23	4.96
2019	701.6	63.02	11.15	6.46	4.69
2020	705.9	64.98	9.86	6.91	2.95
2021	706.9	65.88	8.10	7.12	0.98
2022	707.9	66.48	7.39	7.23	0.16

国民经济与社会发展

【经济总量】 初步核算,2022 年全市生产总值达 5675.2 亿元,按可比价计算,比 2021 年增长 3%。其中,第一产业增加值 257.9 亿元,增长 4.5%;第二产业增加值 2473.9 亿元,增长 3.2%;第三产业增加值 2943.4 亿元,增长 2.6%。三次产业结构为 4.5:43.6:51.9。人均生产总值 80226 元,增长 2.8%。

【财政】 据财政部门统计,全年全市一般公共预算收入 398.2 亿元,比 2021 年增长 0.1%,其中税收收入

258.4 亿元,增长 0.2%,税收占一般公共预算收入比重为 64.9%。一般公共预算支出 630.0 亿元,下降 1.8%,其中民生支出 469.3 亿元,占一般公共预算支出的 74.5%。

【物价】 截至 2022 年 12 月,居民消费价格比 2021 年上涨 0.8%,其中,非食品烟酒价格上涨 0.5%,消费品价格上涨 1.1%,服务项目价格上涨 0.4%。

2022 年洛阳市居民消费价格指数(CPI)

以 2021 年同期价格为 100

类别	指数
居民消费价格指数(CPI)	100.8
食品烟酒	101.8

续表

类别	指数
粮食	102.8
鲜菜	80.3
畜肉	112.9
衣着	97.6
居住	98.6
生活用品及服务	100.7
交通和通信	102.2
教育文化和娱乐	103.6
医疗保健	100.5
其他用品和服务	101.8

【农业】 全年全市粮食种植面积 744 万亩。其中，小麦种植面积 347.2 万亩，玉米种植面积 291.6 万亩。全年油料种植面积 64.8 万亩，蔬菜种植面积 101.2 万亩，棉花种植面积 2.1 万亩。

全年粮食产量 245.6 万吨。其中，夏粮产量 122.5 万吨，秋粮产量 123.1 万吨；小麦产量 122.5 万吨，玉米产量

93.9 万吨。油料产量 14.0 万吨，增长 1.2%；烟叶产量 5.0 万吨，增长 2.3%；蔬菜产量 270.9 万吨，增长 1.1%；食用菌产量 11.2 万吨，增长 9.5%；水果产量 115.8 万吨，增长 3.8%；中药材产量 10.8 万吨，增长 23.0%。

全年猪牛羊肉产量 22.1 万吨，增长 0.6%；牛奶产量 16.3 万吨，增长 0.8%；禽蛋产量 17.2 万吨，下降 2.6%。年末生猪存栏 146.7 万头，下降 1.2%；生猪出栏 187.4 万头，增长 0.5%。年末牛存栏 30.3 万头，与 2021 年持平；牛出栏 16.0 万头，增长 2.0%。年末家禽存栏 2499.8 万只，下降 19.4%；家禽出栏 3401.1 万只，增长 1.1%。全年水产品产量 2.8 万吨。

【工业】 全年全市工业增加值 1978.3 亿元，比 2021 年增长 3.9%。规模以上工业增加值增长 4.5%。在规模以上工业中，分经济类型看，国有企业增加值增长 4.7%，集体企业增长 42.1%，股份制企业增长 0.4%，外商及中国港澳台商投资企业增长 79.4%。分门类看，采矿业增加值增长 4.5%，制造业

增长 3.1%，电力、热力、燃气及水生产和供应业增长 17.8%。分重点产业看，装备制造业增加值增长 5.6%，占规模以上工业比重 24.5%；六大高成长性制造业增长 8.3%，占规模以上工业比重 33.7%；高新技术产业增长 4.7%，占规模以上工业比重 43.3%；工业战略性新兴产业下降 19.9%，占规模以上工业比重 13.0%；高技术制造业增长 20.1%，占规模以上工业比重 4.4%；高耗能行业增长 4.4%，占规模以上工业比重 39.2%。全年全市规模以上工业产品销售率 95.8%。

【固定资产投资】 全年全市固定资产投资（不含农户，下同）比 2021 年增长 2.4%。分产业看，第一产业投资下降 20.6%，第二产业投资增长 3.4%，第三产业投资增长 3.3%。分领域看，民间投资下降 4.5%，基础设施投资下降 5.6%，工业投资增长 3.3%。

全年房地产开发投资 510.3 亿元，比 2021 年下降 9.8%，其中住宅投资 427.6 亿元，下降 6.9%。商品房销售面积 873.5 万平方米，下降 14.0%；商品房销售额 622.3 亿元，下降 19.1%。

全年固定资产投资在建项目（不含房地产开发）2569 个，其中亿元以上项目 1090 个。百万吨乙烯、中州时代、华为技术、凯盛科技、东旭氢能、海澜集团、360 数字创新总部等一大批标志性项目落地，呼南高铁焦洛平段纳入全国《“十四五”现代综合交通运输体系发展规划》，洛阳入选国家生产服务型物流枢纽建设城市。

【国内贸易】 全年全市社会消费品零售总额 2294.8 亿元，比 2021 年增长 0.2%。按经营单位所在地分，城镇零售额 1991.9 亿元，增长 0.2%；乡村零售额 302.9 亿元，下降 0.4%。按消费类型分，餐饮收入 318.5 亿元，下降 3.5%；商品零售 1976.2 亿元，增长 0.8%。按行业分，批发和零售业零售额 1974.7 亿元，增长 0.8%；住宿和餐饮业零售额 320.1 亿元，下降 3.6%。

限额以上批发零售业企业商品零售额中，粮油、食品类增长 15.1%，饮料类增长 17.9%，烟酒类增长 28.8%，

2022 年洛阳市主要工业产品产量及增长速度

产品名称	单位	产量	比 2021 年增长 (%)
纱	万吨	0.8	-39.6
布	万米	2910.0	-9.5
化学纤维	万吨	27.2	152.7
饮料酒	千升	235190.5	3.1
卷烟	亿支	117.5	2.1
摩托车	万辆	56.6	-11.7
原油加工量	万吨	620.1	-7.8
发电量	亿千瓦小时	399.5	0.9
10 种有色金属	万吨	130.4	-1.3
铝	万吨	117.8	-0.6
水泥	万吨	369.8	-36.2
平板玻璃	万重量箱	822.3	-23.3
轴承	万套	36987.1	-1.6
耐火材料	万吨	196.5	-20.2
大中型拖拉机	台	82684	10.2
房间空气调节器（空调）	万台	500.1	46.9



2022 年洛阳市各行业固定资产增速

行业	比 2021 年增长 (%)
合计	2.4
农林牧渔业	-15.2
采矿业	33.7
制造业	4.9
电力、燃气及水的生产和供应业	-24.4
建筑业	—
批发和零售业	69.4
交通运输、仓储和邮政业	-22.7
住宿和餐饮业	142.7
信息传输、软件和信息技术服务业	3.4
金融业	-10.2
房地产业	-5.0
租赁和商务服务业	18.1
科学研究和技术服务业	14.4
水利、环境和公共设施管理业	0.9
居民服务、修理和其他服务业	36.3
教育	30.3
卫生和社会工作	9.8
文化、体育和娱乐业	36.4
公共管理、社会保障和社会组织	-75.1

服装鞋帽针纺织品类增长 8.6%，化妆品类增长 13.7%，日用品类增长 0.8%，家用电器和音像器材类下降 2.5%，中西药品类增长 15.0%，通信器材类增长 12.8%，家具类下降 18.0%，石油及制品类增长 1.9%，汽车类增长 7.2%，体育、娱乐用品类增长 10.2%，金银珠宝类下降 4.8%。

【对外经济】 据海关统计，全年全市进出口总值 209.2 亿元，比 2021 年增长 1.2%。其中，出口总值 175.3 亿元，增长 7.4%；进口总值 33.9 亿元，下降 21.9%。

【交通运输】 全年全市公路货物运输量 2.3 亿吨，比 2021 年增长 10.7%；公路货物周转量 575.9 亿吨公里，增长 11.9%。公路旅客运输量 1578.6 万人次，下降 51.1%；公路客运周转量 12.0 亿

人公里，下降 44.7%。机场旅客吞吐量 69.9 万人次，下降 43.5%；机场货邮吞吐量 467.9 吨，下降 49.6%。

【邮电】 据邮电部门统计，全年全市邮电业务总量 117.3 亿元，比 2021 年增长 17.1%。其中，邮政行业业务总量 35.7 亿元，增长 5.4%；电信业务总量 81.6 亿元，增长 23.1%。

【旅游】 全年接待国内外游客 0.8 亿人次，比 2021 年下降 31%。旅游总收入 605 亿元，下降 34.5%。年末有 A 级旅游景区 66 处（不含 A 级乡村旅游景区）。其中，AAAAA 级景区 5 处，AAAA 级景区 30 处，AAA 级景区 26 处。有星级酒店 42 家，国际国内旅行社 104 家。

【金融】 2022 年末，全市金融机构本

外币各项存款余额 7364.6 亿元，比年初增加 533.6 亿元。金融机构本外币各项贷款余额 6269.2 亿元，比年初增加 249.2 亿元。

年末有银行、保险、证券、期货、融资担保机构、小额贷款公司、典当行、融资租赁公司、金融租赁和财务公司等各类金融机构 212 家。有上市企业 15 家，发行股票 18 只。新三板挂牌企业 19 家，中原股权交易中心（四板）挂牌企业 500 家。

全年保险公司保费收入 163.3 亿元。其中，财产险 33.0 亿元，人身险 130.3 亿元。全年赔付额 42.8 亿元。

【人民生活】 全年全市居民人均可支配收入 31586 元，比 2021 年增长 4.5%；居民人均消费支出 22213 元，增长 3.0%。按常住地分，城镇居民人均可支配收入 43633 元，增长 3.7%；城镇居民人均消费支出 29192 元，增长 2.0%。农村居民人均可支配收入 18306 元，增长 6.1%；农村居民人均消费支出 14520 元，增长 4.8%。

【社会保障】 据社保部门统计，2022 年末全市参加城镇职工基本养老保险人数（含离退休人员）182.8 万人，参加城乡居民基本养老保险人数 329.8 万人。参加基本医疗保险人数 675.2 万人，其中参加城镇职工基本医疗保险人数（含离退休人员）130.2 万人。参加失业保险人数 78.4 万人，年末领取失业保险金人数 2.3 万人。参加工伤保险人数 80.8 万人。参加生育保险人数 75.9 万人。

【教育】 据教育部门统计，全年全市有普通高校 8 所，招生 7.3 万人，在校生 20.9 万人，毕业生 5.9 万人。普通高中 86 所，招生 5.3 万人，在校生 15.5 万人，毕业生 4.9 万人。普通初中 323 所，招生 10.2 万人，在校生 29.4 万人，毕业生 9.3 万人。小学 768 所，招生 10 万人，在校生 61.9 万人。幼儿园在园儿童 26.8 万人。普通中等专业学校 39 所，招生 3.5 万人，在校生 9.8 万人。特殊教育学校招生 329 人，在校生 2056 人。

【科技】年末有省级以上企业技术中心151个，其中国家级17个；省级以上工程实验室（工程研究中心）109个，其中国家级7个；省级以上工程技术研究中心358个，其中国家级2个；省级重点实验室23个。全年共授权专利14120件。截至2022年年底，有效发明专利10668件，比2021年增长13.8%。全年签订技术合同1508份，技术合同成交额113.9亿元。

【文化】年末全市有公有制艺术表演团体15个，文化馆17个，公共图书馆18个，博物馆102个。有全国重点文物保护单位51处54项，省级文物保护单位146处。全市入选国家级非物质文化遗产名录9个。年末1千瓦以上电视发射台和转播台有10台。全市广播人口覆盖率98.7%，电视人口覆盖率99%。市级电视台周播出时间492小时，市级广播电台日播出时间64.1小时。

【体育】年末全市有体育场地19639个，体育场地面积1744万平方米。全市举办市以上运动会及各种体育比赛67场次，参加运动员2.7万人次。运动员在国内外各项体育比赛中，获省级以上奖牌28枚，其中金牌13枚、银牌6枚、铜牌9枚。

【卫生】年末有卫生机构4855个，床位57709张；其中医院、卫生院313个，床位53868张。卫生防疫机构15个，妇幼卫生机构15个。年末有卫生技术人员63160人，其中执业医师、助理执业医师24362人，注册护士28904人。卫生防疫机构人员1290人，妇幼卫生机构人员3723人。农村乡（镇）有卫生院153个，床位11189张，卫生技术人员6883人。

【环境保护】全年全市规模以上工业综合能源消费量比2021年下降0.5%，规模以上工业万元增加值能耗下降4.8%。

全市生态环境质量持续改善，PM10浓度 $80\mu\text{g}/\text{m}^3$ （微克/立方米，下同），PM2.5浓度 $47\mu\text{g}/\text{m}^3$ ，优良

天数为230天，达标率为63%，全市国考、省考地表水断面水质达标率100%，集中式饮用水水源取水水质达标率达100%，全市农村生活污水处理率达46.05%，农用地和建设用地安全利用率均保持100%，土壤污染风险得到有效管控。

年末有自然保护区4个，其中国家级自然保护区2个。森林公园14个，其中国家级森林公园6个。

（市统计局）

文明城市创建

【概况】2022年，洛阳市组织召开全市文明典范城市创建工作推进会，推进点位达标行动，设置公益宣传景观小品，按照《洛阳市文明城市创建常态化管理工作考核方案》兑现奖惩机制。2022年8月15日至16日，中央文明办对洛阳市进行全国文明城市实地测评，抽查测评5个城市区29类66个点位。整体来看，全市创建工作2022年主要有几个方面变化：环境卫生明显改善，城市精细化管理水平显著提升，公共基础设施建设不断加快，公共服务进社区深入推进，创建合力极大凝聚，党员干部作风能力持续提升，常态长效机制不断完善。

【专项整治提升行动】2022年，洛阳市开展背街小巷、停车秩序、文明交通、农贸市场、空中缆线、“门前三包五不准”等专项整治提升行动，在微信订阅号、“文明洛阳”、“洛阳啄木鸟”小程序曝光不文明现象。“文明交通”专项督察。配合交警部门推进电动自行车上牌、骑行佩戴头盔工作，发现问题500余个。“私搭乱建”专项督察。到城市各商品房小区，采取现场办公、线上反馈、整改追踪等方式，督察拆除“私搭乱建”。“空中缆线”专项督察。在老旧小区、背街小巷、农贸市场等周围，实“拍”问题、追踪到人，解决空中缆线杂乱问题。市民文明素质提升“八项文明实践”活动。活动包括“垃圾分类不乱丢”“有序排队不抢”“文明礼让不乱闯”“一盔一带守安全”等内容。

【“社区亲邻日”主题活动】2022年，洛阳市开展“强国复兴有我”新时代文明实践暨“社区亲邻日”主题活动。3月始，组织各城区开展系列以“强国复兴有我”为主题的新时代文明实践中心（所、站），开展社区亲邻日活动47741场，其中城市区27362场、县20379场。

【新时代文明实践日活动】2022年3月1日至5日，市文明办、市创建办组织



● 2022年3月5日，洛阳市“学雷锋我行动”文明实践主题日活动在老城区举行，市创建办提供



● 2022年5月31日，洛阳市举行“青年城市青年讲”音视频征集活动优秀作品发布仪式 市创建办提供

开展“让文明之光照亮新征程”新时代文明实践推动周活动。集中开展“学文明条例”文明实践主题日活动、“做红色传人”文明实践主题日活动、“倡节俭风尚”文明实践主题日活动、“守社会秩序”文明实践主题日活动、“学雷锋我行动”文明实践主题日活动。依托新时代文明实践站（所），各城区开展理论宣讲、市民教育、文化活动等19470场次，参与人次36.1万人次，拓展并建设新时代文明实践点324个。常态化开展志愿服务活动项目。全市社区新时代文明实践站每周原则上将周六、周日固定为新时代文明实践日活动日，开展活动37190场次，参与18.3万人次。动员社区居民践行文明交通、文明养犬、文明旅游、文明餐桌等文明实践活动3710场次，参与87998人次。

【“青年城市青年讲”音视频征集活动】 2022年，洛阳市开展“青年城市青年讲”音视频征集活动，征集作品230件。5月31日，在市图书馆举行征集活动优秀作品发布仪式，表彰高梦等先进个人63名，西工区委宣传部等7个优秀组织单位，河南科技大学第一附属医院等2个获奖单位。

【创建督察】 2022年，市创建办完善《洛阳市2021年文明城市创建督察考核标准》《洛阳市创建全国文明典范城

市工作常态化考核实施办法（试行）》等制度。印发创建工作通报11期，下发整改通知、工作提示函等170余份，受理群众投诉25起，会同相关单位现场处理30余次。8月4日至10日，市委督察委对8个城市区的文明典范城市创建工作开展专项督察，会同市文明办、市创建办、各城市区督察组组织实施，市委第一、二、四、六、七督察组进行驻点督导，各城市区开展“推磨式”交叉督察，发现并向8个城市区反馈25项539个点位问题。

【创建常态化管理工作考核】 2022年，市创建办按照《洛阳市文明城市创建常态化管理工作考核方案》，组织月考核9次，对城市区86个街道办事处开展3轮月度考核。下发考核问题整改通报72份，督促整改问题1200余个。委托第三方，对各城区进行文明城市创建工作季度模拟测评2次，并下发测评结果，督促整改。为县区提供培训21场，解读《2022年度全国文明城市测评体系》。

（市创建办）

精神文明建设

【概况】 2022年，洛阳市以全国文明城市创建统领城市提质，弘扬社

会主义核心价值观，统筹文明创建、文明实践、文明培育，深化群众性精神文明创建活动。开展2021年度“最美洛阳人”十佳人物选树并举办线上发布仪式；魏驰卓等10人人选“河南好人”，杜向阳入选“中国好人”。建成新时代文明实践中心15个、实践所189个、实践站3177个，实现县（区）、乡镇（街道）、村（社区）3级全覆盖。全市累计开展各类新时代文明实践活动4.8万余场次，参与人数100余万人次。建成自治组织291个，“自乐”组织1503个，社区志愿服务组织2442个，培育优秀志愿服务项目2356个。承办2022年河南省文明实践志愿服务项目大赛，洛阳3个项目获一等奖。

【学习宣传党的二十大精神】 2022年，洛阳市开展“强国复兴有我”群众性主题宣传教育活动。遴选展品参加全国“奋进新时代”主题成就展。命名市级爱国主义教育示范基地9个，开展“红色故事我来讲”等活动。制作、刊播喜迎学习宣传党的二十大公益广告，开展党的二十大精神宣讲活动，营造学习宣传社会氛围。

【培育践行社会主义核心价值观】 2022年，洛阳市选树2021年度“最美洛阳人”“洛阳好人”“新时代好少年”等典型，举办《李俊贤传》新书发布暨李俊贤科学家精神研讨会，召开学习宣传习近平总书记给“中国好人”李培生、胡晓春重要回信精神座谈会。杜向阳入选“中国好人”。制定《洛阳市道德模范礼遇帮扶实施办法》。规范、更新公益广告3万余处，新建景观小品3000余个（座）；在《洛阳日报》开设《文明洛阳》专版，出版21期；“文明洛阳”公众号累计推送文章1049篇、短视频886个，其中点击率超5万次的短视频126个，开设《洛小文谈文明》融媒体栏目，粉丝数从14万增至90万，居洛阳政务新媒体排行榜前3名。开展洛阳市市民素质提升“八项文明实践”活动，发起“洛阳牡丹赠英雄”活动，话题点击量1000万次。

【新时代文明实践中心】 2022年，洛

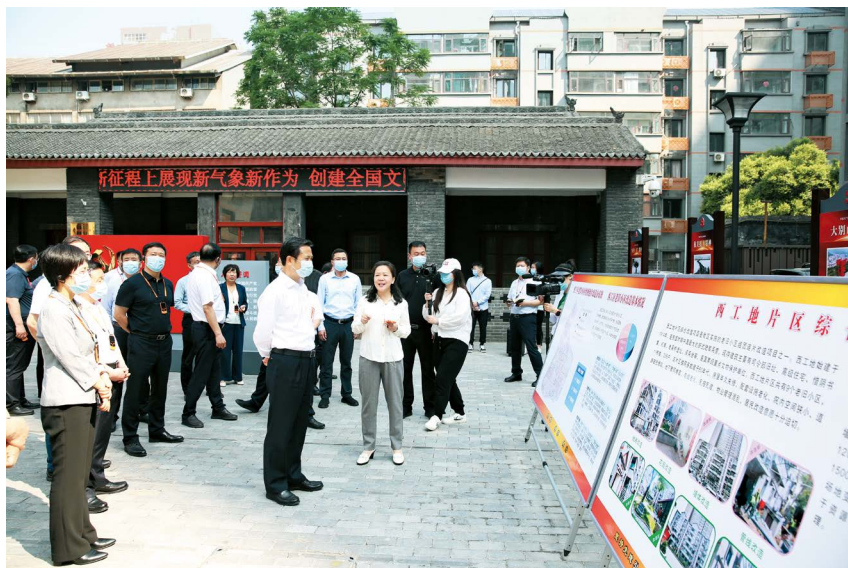

● 2022年5月20日，省委常委、市委书记江凌参加全国文明典范城市创建暨城市提质工作观摩活动 市创建办提供

阳市建成新时代文明实践中心15个、所189个、站3177个，实现县（区）、乡镇（街道）、村（社区）三级全覆盖。涧西区长二社区新时代文明实践站“咖啡+书店”模式受到中央文明办调研组肯定。聘用新时代文明实践策划师1555人，累计开展文明实践活动4.8万余场次，参与人数100余万人次。孵化培育自治组织291个、“自乐”组织1503个、社区志愿服务组织2442个，“五老”队伍、“龙瑞大叔”等走红洛阳。承办2022年河南省文明实践志愿服务项目大赛，全市3个项目获一等奖，5个项目获二等奖，6个项目获三等奖。洛阳师范学院乐心志愿服务团获评2021年度“全国最佳志愿服务组织”。组织参加“豫吉携手，同心抗疫”“豫沪携手，同心抗疫”志愿服务行动，15万名志愿者投身抗疫工作。

【未成年人思想道德建设】2022年，洛阳市印发《2022—2023年洛阳市未成年人思想道德建设工作实施方案》，开展“学雷锋，我行动”“童心向党”主题教育实践活动3.4万场次，参与学生近103万人次；探索建成乡村“复兴少年宫”98个，开展非遗传承、美术书法、音乐舞蹈等活动2万余次，服务未成年人8万余人次；开展2022年度洛阳市“新时代好少年”选树活动，李雯静获评2022年度河南省“新

时代好少年”；向省文明委推荐13个省级“文明校园”标兵和50个省级“文明校园”。

【全国文明典范城市创建】2022年，洛阳市制定印发《洛阳市全国文明典范城市创建常态长效工作机制》等制度，形成“周督导、月调度、季推进、半年观摩”推进机制，组织召开全市文明典范城市创建暨城市提质工作相关推进会3次，召开全国文明典范城市创建专项调度会、推进会4次。推进全市“文明幸福星”建设，全市县级以上文明村占比超70%，开展“洛阳市农村移风易俗主题月”实践活动，参与人群21.68万人，评选市级“乡村光荣榜”113人，举办“我的乡村文化合作社”才艺大赛暨乡村（社区）文化合作社优秀节目展演活动。实行常态化督导考核机制和文明创建奖惩问责机制，开展9期月度考核和2次第三方模拟测评。

（市文明办）

组织机构及领导成员

（截至2022年年底）

中国共产党洛阳市委员会

书记 江凌

副 书 记 徐衣显 杨 骁
常 委 徐相逢 何 伟
李新建
王 飞（女）
李保国 王 军
孙延文 李 杏
张玉杰（满族）

秘 书 长 王 军
市委组织部部长 何 伟
市委宣传部长 王 飞（女）
市委统战部部长 李新建
市委政法委员会书记 杨 骁
市委办主任 谢 峰
市委政策研究室主任 王 锋
外事工作委员会办公室主任 叶惠玲（女）
市机构编制委员会办公室主任 薛雪玲
军民融合发展委员会办公室主任 王青春
直属机关工作委员会书记 王 军
巡察工作领导小组办公室主任 王少波
市委老干部局局长 杨明祥
机关事务管理局局长 蒋武寿
市委党史和地方志研究室主任 王宏晓
市委党校校长 杨 骁
市委党校常务副校长 赵飞龙
洛阳行政学院院长 孙延文
洛阳市社会主义学院院长 李新建
洛阳日报报业集团社长 张留东
洛阳广播电视台台长 郝 杰

洛阳市人民代表大会常务委员会

党组书记、主任 吴中阳
党组副书记、副主任 王琰君
副 主 任 雷雪芹（女）
刘冠瑜 徐 新
王松涛
安颖芳（女）
张献宇 杨劭春

市人大常委会党组成员、机关党组书记

办公室主任 李书杰
余培仕
城市建设环境保护工作委员会主任 蒋智涛
教育科学文化卫生工作委员会主任 李仁洁
监察和司法工作委员会主任 任卫杰
农村工作委员会主任 杨光灿
人事任免代表联络工作委员会主任 杨振风
法制工作委员会主任 康凌香（女）
预算工作委员会主任 靳春伟
财政经济工作委员会主任 张克轩
民族侨务外事工作委员会主任 温向前
社会建设委员会主任 李新志



示范区工作委员会主任 张志强
调查研究室主任 王立新
信访室主任 吕建民

洛阳市人民政府

市长 徐衣显
市委常委、常务副市长 孙延文
市委常委、副市长 李新建 梁庆
副市长 魏险峰 张武清
韩洽群 李新红
牛刚
秘书长 袁剑
发展和改革委员会主任 付涛
教育局局长 于晓峰
科学技术局局长 任丽君(女)
工业和信息化局局长 赵站伟
民族宗教事务局局长 高振立
公安局局长 张武清
民政局局长 安占立
司法局局长 党慧(女)
财政局局长 王国辉
人力资源和社会保障局局长 白剑
自然资源和规划局局长 李松涛
生态环境局局长 张捍卫
住房和城乡建设局局长 彭仁来
交通运输局局长 关宇飞
水利局局长 赵红艺
农业农村局局长 罗宏伟
商务局局长 吕宗乐
文化广电和旅游局局长 胡大鹏
卫生健康委员会主任 李金乐
退役军人事务局局长 刘克见
应急管理局局长 马怀庆
审计局局长 张步涛
国有资产监督管理委员会主任 易勋
市场监督管理局局长 吉建宾
体育局局长 卢铁军
统计局局长 黄志刚
粮食和物资储备局局长 李彩民
医疗保障局局长 王颖(女)
人民防空办公室主任 王焯
金融工作局局长 周永伟
乡村振兴局局长 何玉霞(女)
城市管理局局长 杨鹏
文物局局长 余杰
信访局局长 石小琳(女)
供销合作社理事会主任 赵红宇
公共资源交易中心主任 刘赤炜

政府发展研究中心主任 李丽(女)
政务服务和大数据管理局局长 李安民
住房公积金管理中心主任 柴强
创建全国文明城市指挥部办公室主任 焦元鹏
洛阳农林学院院长

中国人民政治协商会议洛阳市委员会

党组书记、主席 杨炳旭
党组副书记、副主席 王敬林
陈淑欣(女)
党组成员、副主席 曾丹梅(女)
张伊民 张汉智
宗国明
宗玉红(女)
副主席 肖宏滨 安石柱
程相朝
任丽君(女)
党组成员、机关党组书记 罗克振
办公室主任 杨丁勇
调研室主任 陈志恒
提案委员会主任 夏德刚
经济委员会主任 王建军
农业和农村委员会主任 刘军学
人口资源环境委员会主任 王保国
教科卫体委员会主任 王明高
社会与法制委员会主任 刘丹凤(女)
民族宗教委员会主任 杨广欣(女)
杨延武
林伟
委员联络委员会主任 卢铁军
示范区工作委员会主任 马少军

中国共产党洛阳市纪律检查委员会

书记 祁建峰
副书记 练忠杰 孙云斌
左朝阳
常委 王少波 赵刚毅
伍干东 康书昶
张建刚

洛阳市监察委员会

主任 祁建峰
副主任 练忠杰 孙云斌
左朝阳
监委委员 刘宗太 赵刚毅
祝宝玉

洛阳市中级人民法院

代理院长 徐哲(女)

洛阳市人民检察院

代理检察长 封勇(女)

中国人民解放军河南省军区洛阳军分区

司令员 刁国泰
政委 李杏

中国人民武装警察部队洛阳支队

支队长 卢刚
政委 赵飞

中华人民共和国洛阳出入境边防检查站

站长 张怡
政委 吴兴隆

洛阳市消防救援支队

支队长 李存海
政委 刘文晓

群众团体

洛阳市总工会主席 李华敏
中国共产主义青年团 张霞(女)
洛阳市委员会书记 于为民
洛阳市妇女联合会主席 杨延武
洛阳市科学技术协会主席 王晓辉
洛阳市社会科学界联合会主席 贺敏
洛阳市红十字会理事会会长 司庆礼
洛阳市残疾人联合会理事长 李振刊
洛阳市归国华侨联合会主席

民主党派·工商联

中国国民党革命委员会 程相朝
洛阳市委员会主委 魏世忠
中国民主同盟洛阳市委员会主委 魏险峰
中国民主建国会洛阳市委员会主委 任丽君(女)
中国民主促进会洛阳市委员会主委 雷雪芹(女)
中国农工民主党洛阳市委员会主委 王燕飞(女)
九三学社洛阳市委员会主委 蔡根喜
中国致公党洛阳市总支部委员会主委 侯建军
洛阳市工商业联合会(洛阳市总商会)主席

县区

新安县委书记 宗国明
新安县人大常委会主任 张聿亭
新安县县长 王智
新安县政协主席 庞树轩

伊川县委书记 仝宇鹏
伊川人大常委会主任 白力
伊川县县长 王智朋
伊川县政协主席 魏森

宜阳县委书记 张汉智
宜阳人大常委会主任 陈宝国
宜阳县县长 张丽娟(女)
宜阳县政协主席 王定泽

汝阳县委书记 赵振峰
汝阳人大常委会主任 赵改新
汝阳县县长 姬素娟(女)
汝阳县政协主席 李杰

洛宁县委书记 王淑霞(女)
洛宁人大常委会主任 张根苗(女)
洛宁县县长 王瑞
洛宁县政协主席 张清涛

栾川县委书记 赵莉(女)
栾川人大常委会主任 买勇
栾川县县长 曲万涛
栾川县政协主席 杨海龙

嵩县县委书记 宗玉红(女)
嵩县人大常委会主任 王玉杰
嵩县县长 辛俊峰
嵩县政协主席 马智

涧西区委书记 牛刚
涧西人大常委会主任 张宏伟
涧西区长 王耀光
涧西区政协主席 赵晖(女)

西工区委书记 王进
西工区人大常委会主任 李文波(女)
西工区长 史千灵(女)
西工区政协主席

老城区委书记 夏磊
老城区人大常委会主任 仝明现
老城区区长 赵书政
老城区政协主席 马林波

瀍河回族区委书记 陈功
瀍河回族人大常委会主任 郭素霞(女)
瀍河回族区长 买允健
瀍河回族政协主席 李浩伟

洛龙区委书记 韩建军
洛龙人大常委会主任 刘文文(女)
洛龙区长 孙毅辉
洛龙区政协主席 任宏国

偃师区委书记 杨红忠

偃师区人大常委会主任 马洪福
偃师区长 赵玉勋
偃师区政协主席 刘红波

孟津区委书记 何武周
孟津人大常委会主任 牛中原
孟津区长 常涌涛
孟津区政协主席 陆万强

洛阳高新区(自贸区洛阳
片区、综保区)党工委书记 牛刚
洛阳高新区(自贸区洛阳
片区、综保区)管委会主任 王耀光

示范区(伊滨科技城)管委会主任 樊灿涛

国务院部属、省属直管单位

国家税务总局洛阳
市税务局局长 陈华民
中华人民共和国
洛阳海关关长 徐峰
中国人民银行洛阳
市中心支行行长 郭晓东
中国银行保险业监督管理
委员会洛阳监管分局局长 罗锋
洛阳市气象局局长 张春云
洛阳市邮政管理局局长 冷彬
洛阳市烟草专卖局(洛阳
市烟草公司)局长(经理) 张五庆
洛阳供电公司总经理 徐建

中国共产党洛阳市委员会

重大决策部署

【迎接党的二十大、学习宣传贯彻党的二十大精神】2022年，中共洛阳市委坚持把迎接党的二十大作为重大政治责任，把学习宣传贯彻党的二十大精神作为首要政治任务。营造平稳健康的经济环境、国泰民安的社会环境、风清气正的政治环境，坚持从全局谋划一域、以一域服务全局。应对经济下行压力，建立经济运行周调度制度，落实稳经济一揽子政策，开展“万人助万企”活动，推动“三个一批”项目建设，确保全市经济运行在合理区间；全面贯彻总体国家安全观，做好常态化疫情防控和应急处置，推动自建房安全专项整治、安置房问题处置、信访积案化解、“三零”创建、小流域“两清一护”等工作，防范化解各领域风险隐患；组织实施“奋进新征程·建功新时代”主题宣传，举办“非凡十年·出彩洛阳”系列新闻发布会，宣传新时代10年的伟大变革，营造感恩奋进迎盛会的浓厚氛围。召开市委常委会（扩大）会议、全市领导干部会议，传达学习党的二十大精神，部署学习宣传贯彻工作；全市党员干部个人自学与集体学习研讨相结合，深化对党的二十大精神的理解把握；组织开展宣讲，加大舆论宣传特别是网上宣传力度，推动党的二十大精神走进基层、走进群众；对标党的二十大精神，研究现代化洛阳建设重点任务，推动党的二十大精神在洛阳落地见效。

【关系发展全局的“三项重点工作”】

2022年，中共洛阳市委针对产业发展总体不足、城市功能总体薄弱、农村发展总体滞后这3个关系洛阳发展全局的问题，扭住产业发展、城市提质、乡村振兴“三项重点工作”，以解决阶段性关键问题为切入口和着力点，研究制定一揽子工作方案，成立工作专班，建立季度通报、半年观摩、年终总结等推进机制，以重点工作突破带动全局工作提升。落实产业发展“136”工作举措，围绕巩固传统产业基本盘、抢占“风口”产业新赛道，确定10个重点发展的先进制造业优势产业集群和5个重点发展的沉浸式文旅产业业态，推动产业链关键环节项目招商、高成长性企业引育、高新技术企业倍增、产业运营商招引、工业企业“三大改造”等工作，中州时代新能源生产基地等重大产业项目落地实施，洛阳石化百万吨乙烯等重大项目前期工作加快推进，形成全市上下凝心聚力抓产业氛围。落实城市提质“351”工作举措，围绕提升城市造福群众、集聚资源、服务产业的功能，坚持以创建全国文明典范城市为统领、以提升社区功能为重点、以吸引青年集聚为重要目标，统筹中心城区、县城和中心镇建设，推动重大基础设施建设、社区服务设施建设、老旧小区改造、棚户区改造、市政微改造，洛阳机场三期改扩建、呼南高铁焦洛平段等重大基础设施项目前期工作取得突破，新安至伊川高速、栾川至卢氏高速、郑州至洛阳第三高速等重点项目加快建设，邻里中心和社区体育公园建设、老旧小区连片改造、中心城区“两轴线、

两节点”建设等工作加快推进，城市功能品质不断完善提升。落实乡村振兴“151”工作举措，围绕盘活乡村优质资源、促进乡村全面发展，坚持以建强农村经济合作组织、引导乡贤返乡创业、深化“三变”改革、开展乡村运营等为抓手发展乡村特色产业，以城乡供排水一体化建设等为抓手加快推动乡村建设，以建强村民自治组织、拓展农村党群服务中心服务功能等为抓手不断提升乡村治理水平，乡村振兴工作开创新局面。

【破解制约发展深层次问题的“三个重要抓手”】

2022年，中共洛阳市委用好破解制约洛阳发展深层次问题的“三个重要抓手”。聚焦创新引领不强、体制机制不活、干部担当不够这3个制约洛阳发展的深层次问题，用好科技创新、改革开放、激励干部担当作为“三个重要抓手”，增强洛阳发展的内生动力活力。围绕实施创新驱动发展战略，以建设国家创新高地为牵引，推动创新平台建设、创新人才引育、创新资本运作，伊滨科技城规划建设、洛阳高新区重塑重振加快推进，智慧岛、科技产业社区、重点实验室、新型研发机构等创新平台加快建设，龙门实验室揭牌运行，“1+22”人才政策协同发力，全市研发投入强度保持全省第一位，经济发展加速由要素驱动向创新驱动转变。围绕推动深层次改革和高水平开放，以推进创新发展综合配套改革为牵引，强化市场意识和改革思维，推动要素市场化配置改革、放权赋能改革、行政审批制度改革、开发区改革、国资国企改革、科技体制



改革、事业单位重塑性改革、民生领域改革等重点改革事项，做好党政机构改革“后半篇文章”，健全支持民营经济发展的体制机制，建好用好自贸区、综保区、跨境电商综试区等开放平台，加快形成创新发展体制机制。围绕营造干事创业的浓厚氛围，坚持鲜明的用人导向、科学的激励导向、正确的执纪导向，坚持严的基调与激励干部担当作为相统一、“治已病”与“治未病”相统一、严查乱作为与整治不作为相统一，突出选用敢于担当、务实重干、心有百姓、勇于改革、善于学习的干部，开展“能力作风建设年”活动，完善干部考核评价体系，健全容错纠错、问责统筹机制，严查诬告陷害行为，提升干部把握产业“风口”、推动科技创新、开展资本运作、运用互联网手段等方面能力，倡树扭转“把关”思维、强化“有解”思维、深度研究工作、狠抓闭环落实等优良作风，在严的氛围下干事创业成为干部思想共识和实际行动。

【保障和改善民生】 2022年，中共洛阳市委牢固树立以人民为中心的发展思想，坚持在发展中保障和改善民生，坚持尽力而为、量力而行，着力解决群众急难愁盼问题，不断实现人民对美好生活的向往。健全防止返贫动态监测和帮扶机制，推动巩固拓展脱贫攻坚成果同乡村振兴有效衔接，增强脱贫地区和脱贫群众自我发展能力，守住不发生规模性返贫的底线。及时调整优化疫情防控措施，加强疫情防控能力建设，尽最大努力在阻击疫情的同时稳定群众生产生活秩序。践行习近平生态文明思想，推动全市域生态保护治理，增强全市人民的生态获得感。推进“人人持证、技能洛阳”建设，加快推动洛阳由劳务社会向技能社会转变，提升群众技能就业、技能增收能力和水平。围绕形成与洛阳定位相匹配的教育体系，加大教育投入，新建首批中心城区现代化高中学校，推动优质教育资源供给增加和布局优化，深化中小学教师“县管校聘”改革、校长职级制改革等重点领域改革，加强教师队伍建设，教育补短板

与创优势加快统筹发力。构建城市区和县域三级医疗卫生服务体系，促进优质医疗资源扩容和区域均衡布局，提升城乡医疗卫生服务水平。构建“五级四类”城乡养老服务体系，打造养老服务的“洛阳模式”，优化养老服务供给。推动文化、体育、养老、卫生健康、政务服务进社区（村），增强公共服务均衡性和可及性。健全多层次社会保障体系，兜牢基本民生保障底线。

【坚持和加强党的全面领导】 2022年，中共洛阳市委把坚持和加强党的全面领导作为现代化洛阳建设的根本保证，落实维护党中央权威和集中统一领导的制度机制，加强市委常委班子自身建设，增强各级党组织的政治功能和组织功能。学习贯彻习近平新时代中国特色社会主义思想，完善政治要件闭环办理机制，不折不扣并创造性地贯彻落实习近平总书记重要指示和党中央决策部署，在思想上政治上行动上同以习近平同志为核心的党中央保持高度一致。发挥市委总揽全局、协调各方的领导作用，坚持把方向、管大局、作决策、保落实，加强对人大、政府、政协、监察、司法、群团等工作的领导，加强对全局性工作的统筹，提高决策议事协调水平，着力抓班子、带队伍，调动各方面积极性主动性创

造性。树立大抓基层的鲜明导向，组织开展“五星”支部创建并拓展创建范围，持续整顿软弱涣散基层党组织，推行乡镇（街道）干部普遍直接联系群众、农村党员发展“镇选村培”等制度，统筹抓好各领域党建工作。

重要会议

【市委全体会议】 2022年1月22日，中国共产党洛阳市第十二届委员会第二次全体（扩大）会议暨市委经济工作会议召开。全会由市委常委会主持，省委常委、市委书记江凌作讲话，市委副书记、代市长徐衣显作工作部署。全会审议市委常委会2021年工作报告、市委常委会2021年抓党建工作情况专题报告，表决通过洛阳市出席中国共产党第二十次全国代表大会代表候选人推荐人选，表决通过《中国共产党洛阳市第十二届委员会第二次全体会议决议》。

12月12日，中国共产党洛阳市第十二届委员会第三次全体（扩大）会议召开。会议回顾总结2022年工作，对持续学习宣传贯彻党的二十大精神、加快推进现代化洛阳建设作出部署。全会由市委常委会主持。省委常委、市委书记江凌作讲话，并对《中共洛



● 2022年1月22日，中国共产党洛阳市第十二届委员会第二次全体（扩大）会议暨市委经济工作会议召开 洛阳日报社提供

阳市委关于深入学习宣传贯彻党的二十大精神在现代化建设新征程中重振洛阳辉煌的决定（讨论稿）》作说明。全会审议市委常委会2022年工作报告、市委常委会2022年抓党建工作情况专题报告，表决通过《中国共产党洛阳市第十二届委员会第三次全体会议决议》，审议通过《中共洛阳市委关于深入学习宣传贯彻党的二十大精神在现代化建设新征程中重振洛阳辉煌的决定》。全会按照党章规定，决定同意贺敏、俞章法、潘峰3人辞去十二届市委委员职务，决定免去侯某国十二届市委委员职务，决定递补十二届市委候补委员王锋、代伐、吉建宾、关宇飞4人为十二届市委委员。全会以线上线下结合方式召开，主会场设在市会议中心，各县区设分会场。市委委员和市委候补委员出席会议。不是市委委员和市委候补委员的市级领导人，市直有关单位主要负责人以及其他有关方面负责人等列席会议。

【市委常委会会议】2022年，中共洛阳市委常委会召开38次会议，即十二届市委常委会第十四次会议至第五十一次会议。其中，1月13日召开的十二届市委常委会第十五次会议，传达学习习近平总书记对做好“三农”工作作出的重要指示及中央农村工作会议精神。1月17日召开的十二届市委常委会第十六次会议，传达学习习近平总书记在省部级主要领导干部学习贯彻党的十九届六中全会精神专题研讨班开班式上的重要讲话精神。2月8日召开的十二届市委常委会第十八次会议，传达学习习近平总书记在中央政治局第三十六次集体学习时的重要讲话精神。3月8日召开的十二届市委常委会第二十一次会议，传达学习习近平总书记在中央党校（国家行政学院）中青年干部培训班开班式上的重要讲话精神。3月16日召开的十二届市委常委会第二十二次会议，传达学习全国两会精神，习近平总书记在参加内蒙古、解放军和武警部队代表团审议及看望参加政协会议的农业界、社会福利和社会保障界委员时的重要讲话精神。3月28日召开的十二届市

委常委会第二十三次会议，传达学习习近平总书记在中央政治局常委会分析新冠肺炎疫情形势部署从严抓好疫情防控工作时的重要讲话精神，研究全市新冠肺炎疫情防控工作。4月11日召开的十二届市委常委会第二十四次会议，传达学习习近平总书记在北京冬奥会、冬残奥会总结表彰大会上的重要讲话精神。4月26日召开的十二届市委常委会第二十五次会议，传达学习习近平总书记在海南考察、视察文昌航天发射场时的重要讲话精神。5月10日召开的十二届市委常委会第二十六次会议，传达学习习近平总书记在中央政治局会议分析研究当前经济形势和经济工作、审议《国家“十四五”期间人才发展规划》和中央政治局第三十八次集体学习时的重要讲话精神。5月23日召开的十二届市委常委会第二十八次会议，学习习近平总书记在《求是》杂志上的重要文章《正确认识和把握我国发展重大理论和实践问题》。6月1日召开的十二届市委常委会第二十九次会议，传达学习习近平总书记在中央政治局第三十九次集体学习时的重要讲话精神。6月20日召开的十二届市委常委会第三十一次会议，传达学习习近平总书记在中央政治局会议审议《关于十九届中央第八轮巡视金融单位整改进展情况的报告》、中央政治局第四十次集体学习时的重要讲话精神。7月6日召开的十二届市委常委会第三十二次会议，传达学习习近平总书记在湖北武汉考察时的重要讲话精神。7月18日召开的十二届市委常委会第三十三次会议，传达学习习近平总书记在新疆考察时的重要讲话精神。8月1日召开的十二届市委常委会第三十五次会议，传达学习习近平总书记在省部级主要领导干部“学习习近平总书记重要讲话精神，迎接党的二十大”专题研讨班上的重要讲话精神。8月30日召开的十二届市委常委会第三十八次会议，传达学习习近平总书记在辽宁考察时的重要讲话精神。9月22日召开的十二届市委常委会第三十九次会议，学习习近平总书记在《求是》杂志上的重要文章《新发展阶段贯彻新发展

理念必然要求构建新发展格局》。10月8日召开的十二届市委常委会第四十一次会议，学习习近平总书记在《求是》杂志上的重要文章《新时代中国共产党的历史使命》《坚持和发展中国特色社会主义要一以贯之》。10月26日召开的十二届市委常委会第四十二次会议，传达学习党的二十大精神，研究全市学习宣传贯彻意见。11月1日召开的十二届市委常委会第四十三次会议，传达学习习近平总书记在陕西延安和河南安阳考察、瞻仰延安革命纪念地时的重要讲话精神。11月14日召开的十二届市委常委会第四十五次会议，传达学习习近平总书记在中央政治局常委会会议听取新冠肺炎疫情防控工作汇报研究部署进一步优化防控工作的二十条措施时的重要讲话精神。11月25日召开的十二届市委常委会第四十七次会议，传达学习习近平总书记对安阳市凯信达商贸有限公司火灾事故作出的重要指示精神。12月5日召开的十二届市委常委会第四十八次会议，传达党中央、全国人大常委会、国务院、全国政协、中央军事委员会告全党全军全国各族人民书。12月21日召开的十二届市委常委会第五十次会议，传达学习习近平总书记在中央经济工作会议上的重要讲话精神，研究全市经济工作。

（市委办公室）

【市委深改委和财经委会议】2022年，中共洛阳市委全面深化改革委员会召开5次会议，中共洛阳市委财经委员会召开5次会议。

1月3日，十二届市委深改委第四次会议召开，审议《洛阳市市直事业单位重塑性改革实施意见》。

3月16日，十二届市委深改委第五次会议暨市委财经委第四次会议召开，传达学习习近平总书记在中央全面深化改革委员会第二十三次会议、第二十四次会议上的重要讲话精神和省委财经委员会第四次会议精神，研究全市放权赋能激发镇域发展活力、构建更加完善的要素市场化配置体制机制、东方医院回归公益属性等工作。

5月23日，十二届市委深改委第



六次会议暨市委财经委第五次会议召开,传达学习习近平总书记在中央财经委员会第十一次会议、中央全面深化改革委员会第二十五次会议上的重要讲话精神 and 省委财经委员会第五次会议、十一届省委全面深化改革委员会第一次会议精神,研究市属企业改革发展、资本市场发展、直播电商产业发展等工作。

8月10日,十二届市委深改委第七次会议暨市委财经委第六次会议召开,传达学习习近平总书记在中央全面深化改革委员会第二十六次会议上的重要讲话精神和省委财经委员会第六次会议精神,研究开发区改革、“三个一批”项目推进、自贸区和综保区建设运营、深化“三医”联动改革等工作。

9月6日,十二届市委财经委第七次会议召开,研究市级财政预算管理、制造业高质量发展专项基金运作、市属国有企业利用资本市场,以及高成长性企业培育、企业服务及制造业数字化转型等工作。

11月14日,十二届市委深改委第八次会议暨市委财经委第八次会议召开,传达学习习近平总书记在中央全面深化改革委员会第二十七次会议上的重要讲话精神和省委财经委员会第七次会议精神,研究全市新型基础设施建设、十大产业集群建设、私募股权投资基金运行、市属企业市场化转型发展、“五水综改”、公共服务进社区等工作。

(市委政策研究室)

【其他重要会议】2022年1月27日,市委召开2021年度党委(党组)书记抓基层党建工作述职评议会议,各县区党(工)委书记及市卫健委、市国资委、国宏集团、洛阳农林科学院党委(党组)书记进行现场述职。

1月28日,全市党史学习教育总结会议召开,对推动党史学习教育常态化长效化、不断巩固拓展党史学习教育成果进行部署。与会人员观看洛阳市党史学习教育专题片《笃行》,洛龙区委、伊川县委、洛阳职业技术学院、市中心医院、弘义公用事业投资

发展集团负责人作交流发言。

2月7日,在收听收看全省“万人助万企”活动推进会后,全市以视频的形式召开“万人助万企”活动推进会。

2月14日,在收听收看省委农村工作会议后,市委接着召开会议,对贯彻落实省委部署要求、扎实推进乡村振兴工作提出要求。在省委农村工作会议上,市委副书记、政法委书记杨晓代表全市围绕农村人居环境改善工作作典型发言,市政协副主席、嵩县县委书记宗玉红代表嵩县围绕中药材产业发展作典型发言。

2月16日,市直事业单位重塑性改革动员部署会召开。市委副书记、市长徐衣显主持会议。市委常委、组织部部长何伟对《洛阳市市直事业单位重塑性改革实施意见》进行说明。市人力资源和社会保障局、市文物局、市机关事务管理局作交流发言。

2月24日,全市党管武装工作会议召开。洛宁县、嵩县、老城区、洛龙区人武部党委第一书记和伊滨区党工委书记作党管武装工作述职,其他县区作书面述职。会议播放偃师区顾县镇顾县村“一村(格)一警一连”建设实践与探索专题片。

3月14日,在收听收看全省防汛工作会议后,全市接着召开防汛工作会议,提前部署防汛工作。

3月17日,全市“万人助万企”活动推进会议召开,部署重点任务,动员全市纵深推进“万人助万企”活动。省委常委、市委书记江凌出席会议并讲话。省“万人助万企”第三服务工作组组长、省科技厅副厅长刘英锋到会指导。市长徐衣显部署具体工作。会议通报全市“万人助万企”工作推进情况。宜阳县、洛龙区、市科技局、市“万人助万企”第十四服务工作组作典型发言。

4月8日,全市重点项目建设进展情况汇报会召开,研究第一季度全市重点项目建设进展情况,分析项目建设中存在的问题,安排部署下一步重点工作。

4月13日至14日,市委农村工作会议暨全市乡村振兴观摩推进会召开。会议观摩交流各县区落实“151”工作

举措的经验做法和实际成效,回顾总结2021年全市“三农”工作和乡村振兴工作,部署2022年重点工作。洛宁县、洛龙区、伊川县、嵩县九皋镇、宜阳县香鹿山镇、涧西区天津路街道作典型发言。会议宣读《中共洛阳市委农村工作领导小组关于表彰2021年度洛阳市“百名优秀乡贤”的决定》,并为优秀乡贤代表颁发荣誉证书。

4月23日,全市一季度经济形势分析会召开,通报一季度经济运行情况,分析研判经济形势,部署二季度经济工作,确保上半年实现“双过半”,为实现“全年红”奠定基础。西工区作交流发言,新安县作表态发言。

4月27日,2022年庆祝“五一”国际劳动节暨表彰洛阳市劳动模范和先进工作者大会召开。张勇等133人被授予“洛阳市劳动模范”称号,杨新利等67人被授予“洛阳市先进工作者”称号。中信重工机械股份有限公司造型班班长鲁学钢、新安县磁涧镇礼河村党支部书记张三代表市劳模发言。市第一高级中学教师李振东代表市劳动模范和先进工作者向全市各界职工和劳动群众发出倡议。

5月12日,在收听收看全省2022年度巩固拓展脱贫攻坚成果同乡村振兴有效衔接推进会议后,市委接着召开会议,对做好巩固脱贫攻坚成果考核评估发现问题整改,巩固拓展脱贫攻坚成果,推进乡村振兴提出要求。

5月20日至21日,全市举行全国文明典范城市创建暨城市提质工作观摩活动及推进会,观摩交流各县区落实城市提质“351”工作举措的经验做法,安排部署下步工作。会议播放《创建全国文明城市典范城市暨城市提质工作专题片》《全国文明城市创建工作督导问题曝光片》;洛龙区、栾川县、宜阳县作典型发言,伊滨区、偃师区伊洛街道作表态发言;通报自2022年以来文明城市创建常态化考核情况,并为成绩优秀的城市区、街道颁奖。

6月17日,全市“能力作风建设年”活动推进会议召开,集中观看全市“能力作风建设年”活动专题片,洛龙区、宜阳县、洛宁县、市科技局、

市住建局、市委农办作典型发言。会议通报市委 2021 年度干部选拔任用工作“一报告两评议”结果。

7月2日，市委召开城市区城市提质“两个建设、三个改造”（重大基础设施建设、社区服务设施建设，老旧小区改造、棚户区改造和市政微改造）项目谋划工作推进会，听取各城市区汇报项目谋划、进度安排、保障措施等情况。

7月12日至13日，全市产业发展观摩推进会召开。12日，江凌、徐衣显、杨骁分别带队到环都市区、都市核心区和南部生态发展区，对各县区产业发展情况开展集中观摩督导。会议对观摩情况作点评，偃师、洛龙、洛宁作典型发言，新安、瀍河、汝阳作表态发言。会议通报全市企业投资项目承诺制改革、开发区改革、“三个一批”和重点项目建设等情况。

7月25日，市委民族工作会议召开，研究部署全市民族工作，推进新时代党的民族工作高质量发展。瀍河回族区、市民宗局、市教育局、汝阳县三屯镇东保村作交流发言。

7月25日，全市巩固拓展脱贫攻坚成果整改推进会召开，通报 2021 年度全市巩固脱贫成果考核评估情况，部署巩固拓展脱贫攻坚成果重点任务。伊川县、嵩县、市财政局、市金融工作局作发言。

7月28日，全市召开全国文明典范城市创建工作调度会暨市文明委全会，总结上半年全市文明典范城市创建工作开展情况。会议传达学习中央文明办对全国文明城市测评工作的新要求，通报全国文明典范城市常态化创建工作第二季度考评情况，分析创建工作存在的主要问题，对做好重点工作提出要求。市住建局、市城管局、市商务局、市公安局作交流发言。

8月1日，河南省双拥模范城（县）命名暨双拥模范单位和个人表彰大会召开。在收听收看全省会议后，全市立即召开会议，就贯彻落实全省会议精神，做好全市双拥工作提出要求。

8月4日，市委人大工作会议召开，对加强和改进全市人大工作进行部署。会议印发《中共洛阳市委关于

新时代坚持和完善人民代表大会制度 加强和改进人大工作的实施意见》。洛龙区委、栾川县委、新安县人大常委会、孟津区人大常委会、宜阳县城关镇人大主席团、涧西区长安路街道人大工委作交流发言。

10月29日，全市领导干部会议召开，传达学习党的二十大精神，部署全市学习宣传贯彻工作。

11月3日，全市“能力作风建设年”活动总结会议暨全面加强机关建设工作会议召开，回顾总结全市“能力作风建设年”活动开展情况。会议传达省有关文件，通报全市“能力作风建设年”活动期间推动落实重点工作成效明显单位名单，对深化巩固“能力作风建设年”活动成果、激励干部担当作为、加强机关建设及“五星”支部创建等工作进行具体部署。宜阳县、栾川县、伊滨区、市发展和改革委员会、市工信局、市公安局作发言。

11月11日，市委统战工作会议召开，学习贯彻习近平总书记关于做好新时代党的统一战线工作的重要思想，落实党的二十大和中央、省委统战工作会议精神，对做好全市统战工作进行部署。

12月26日，市委经济工作会议暨产业发展观摩推进会召开，总结 2022 年全市经济工作，分析形势，部署 2023 年经济工作，动员全市上下锚定目标、真抓实干，为加快建强副中心城市形成增长极、在现代化建设新征程中重振洛阳辉煌而团结奋斗。25日，江凌、徐衣显、杨骁分别带队到都市核心区、环都市区、南部生态发展区的企业车间、创新平台、项目建设一线，观摩督导各县区产业发展情况。26日会议点评产业发展观摩督导情况，洛龙区、宜阳县、洛宁县作典型发言，老城区、伊川县、栾川县作表态发言。

（市委办公室）

综合服务保障

【推动全市大事要事落地见效】2022 年，市委办公室统筹做好迎接党的

二十大和学习宣传贯彻党的二十大精神工作。建立安全维稳、经济工作周调度制度，统筹有关部门做好经济工作、风险防范、信访稳定等工作的研判、分析、处置、落实，服务市委抓好稳经济、抗疫情、保安全各项工作。统筹审核、组织实施“奋进新征程·建功新时代”主题宣传、“喜迎二十大·奋进新时代——洛阳非凡十年”主题成就展等系列活动。组织收听收看党的二十大开幕会，筹备召开市委常委会（扩大）会议、市委理论学习中心组学习会议、全市领导干部会议、市委全会等，服务市委及时传达学习党的二十大精神，审议通过《中共洛阳市委关于深入学习宣传贯彻党的二十大精神在现代化建设新征程中重振洛阳辉煌的决定》。

统筹推动习近平总书记重要讲话指示精神贯彻落实。服务市委落实常委会“第一议题”制度，建立研究重点工作前首先学习习近平总书记相关重要论述机制，全年组织召开市委常委会会议 35 次、市委书记专题会议 24 次。完善政治要件闭环办理机制，执行“13710”工作制度，实行市领导挂帅、专班推进、专人督导、挂账跟进，办理省“豫快办”督办平台交办事项 112 项。

深化实化市委中心工作落实举措。建立重大工作研讨机制，成立市委中心工作研究专班，在操作层面研究工作、推进解决问题。服务市委提出产业发展“136”工作举措、城市提质“351”工作举措、乡村振兴“151”工作举措，细化实化“十大产业集群”发展、“两个建设、三个改造”、公共服务进社区、乡村振兴 5 项重点工作等具体抓手，统筹建立“周调度、季通报、半年观摩、年度总结”推进机制。梳理《洛阳市“十四五”十件大事 2022 年重点任务动态清单》，制定《全市重点工作重大项目专项督导方案》，开展专班督导，协调解决具体问题 120 余项，推动中州时代新能源、百万吨乙烯、呼南高铁焦洛平段、洛阳机场三期改造等取得突破性进展。

抓好全市各方面工作统筹协调。建立市级领导每周工作预安排统筹机



制,服务市级领导提前谋划、及早研究、有序推进各项工作。每月召开一次市四大班子秘书长联席会议,通报中央和省委、市委最新部署要求,有针对性开展工作,协调解决问题,形成全市“一盘棋”。完善市委重点工作、重要会议活动、市委常委会会议和书记专题会重要议题预安排制度。完善《县区突出问题协调解决机制暂行办法》,定期收集整理县区需解决的重大、疑难、复杂等突出问题,加强会商研判,提出办理建议,及时交办督办,推动解决问题。

抓好中央八项规定精神贯彻落实和整治形式主义为基层减负工作。服务市委常态化专题研究作风建设议题31个,制定《洛阳市督促检查与效能问责联动机制暂行办法》《市纪委监委常态化治理不担当不作为问题办法(暂行)》等文件,修订《贯彻落实中央八项规定实施细则精神的办法》,常态化开展专项监督检查。落实中央和省委、市委为基层减负各项决策部署,健全市级联动推进工作机制,印发《2022年任务清单》《年度督查检查考核计划》,定期调度、常态督导,深化纠治形式主义突出问题,全年整治增加基层负担典型问题7个,清理“某长制”9项,市级层面发文790件、开会243次、开展督查检查考核27项,分别占年度控制目标的84.8%、65%、77%。

推动全市党办系统创新发展。召开全市党办系统工作会议,建立健全“第一议题”、工作预安排倒逼、深入基层调研、经济运行和安全维稳周调度等4项工作制度,定期开展党办系统业务培训。召开办公室工作座谈会,研究部署“办文、办会、办事”3项基础性工作和“政研、改革、督察”3项引领性工作,提升“三服务”工作质效。

【聚焦主责主业提升服务】2022年,市委办公室建立文稿起草工作研讨、重要文稿统筹机制,全年组织起草、修改、整理会议讲话、文件报告、综合性材料等各类文稿1000余篇、1500余万字。健全重点调研课题制度,围绕市委中心工作开展调研,起草金融支持乡村振兴、宜阳县农村土地流转

等调研报告等服务市委决策。编发《洛阳信息》要情报告等316期,省委《工作交流》采用信息103篇(条)。围绕“一个主战略、三项重点工作、三个重要抓手”,制发各类市委文件375件。获评全省党委系统信息工作和党内法规工作先进单位。

协调服务。健全完善牵头抓总协调、部门联动协商、内部分工协作、月周工作预安排等制度机制,推动形成全市工作“一盘棋”。健全完善市四大班子秘书长联席会议制度,全年召开12次会议,协调解决重大问题130余项。统筹组织市委全会暨经济工作会议、全市领导干部大会、市委常委会会议、收听收看中央和省电视电话视频会议等重要会议509次(场),协调服务中央各级首长及省主要领导到洛调研7次,协调服务省“三个一批”、河南省政府与宁德时代签约等大型活动37次。统筹全市值班通联、文电运转等工作,累计运转市委领导批示、重要文电等6000余件,编发《值班报告(综报)》《客情报告》等专刊736期。

督导落实。加强机构建设,研究出台《关于完善督查机制增强督查合力的实施意见》,探索构建“1+1+17”制度机制体系,实现市委督查委高质量运行。抓实日常督导,坚持市委部署事项“一本台账”督到底,建立“责任目标承诺制”“双级责任人制”,开展“四不两直”式暗访督导、攻坚督导,运用快报、月报、季报、专报机制,全年督办具体事项2189项,落实2049项,呈报督察报告180余篇,获评人民网“民心汇聚单位”。突出专项督导,研究建立《全市重点工作重大项目专项督导动态清单》,谋划开展“十四五”十件大事、重点工作重大项目、发展和安全突出问题等重大专项督导60余项,协调解决问题160余项。强化结果运用,用好争先创优、创新引领、问题通报“三个平台”,执行督促检查与效能问责联动机制,引导推动各地各部门从“被动督促落实”到“主动落实报告”转变。

维护国家安全。全面贯彻总体国家安全观,统筹完善国家安全工作机

制,把防范化解重大风险纳入市委巡察督查及市管领导班子和干部考核内容,提出“1663”工作举措,组建政治安全工作专班,推动国安体系由虚到实、工作范围由点到面、统筹作用由弱到强、风险防控由浅入深整体提升。防范系统性安全风险,发挥县区和各重点领域国家安全工作协调机制牵头单位作用,开展各级安全调度300余次,市级层面梳理八大类83个风险点、134类533项关键要害部位并逐一分解落实。围绕中心大局开展重点课题调查研究,搜集情报信息900余条、上报《分析研判报告》500余篇、《洛阳国安要情》320期。加强国家安全教育,利用各种平台培训领导干部近3万人,紧扣“4·15全民国家安全教育日”等重要节点开展各类社会宣传教育活动。

运行保障。机要交通押运、接收、办理各级机要文件、物品近4万件,实现“两确保、零误差”。落实24小时值班制度,接打电话4万余次,编发信息3.5万条,确保市委政令畅通。加强党政专用通信基础建设,完善红、白机电话转接机制,推动卫星电话配装等专用通信工作。发挥以档辅政作用,做好“两类档案”收集保管利用工作。落实保密工作责任制,推进保密规范化建设,梳理修订保密工作制度规范27项,编发《市委办公室保密工作制度汇编》,开展保密日常检查20余次、保密培训3次。加强财务和资产管理,修订完善财务管理、比价采购、公车管理等制度,“三公经费”支出总体减少,全年安全行车14万公里,完成各种保障任务900余次。做好综治及平安建设、老干部服务、公务接待等工作,市委办公室获评“全市平安建设先进单位”。

(市委办公室)

政策研究

【调查研究】2022年,中共洛阳市委政策研究室完成调研报告47篇,其中42篇进入市委决策。《打通医疗卫生

服务“最后一公里”》在中央政研室主办的《学习与研究》上刊发，系调研成果首次在国家级刊物发表；《关于合肥产业投融资模式的基本情况、主要启示及工作建议》《关于洛阳经济技术开发区盘活低效用地情况的调研报告》《关于老旧小区物业管理情况的调研报告》等12篇调研报告在省级刊物刊发。组织和推动全市各地各部门开展年度课题调研，形成调研报告95篇，印发交流40篇。

【文稿起草】2022年，中共洛阳市委政策研究室由以起草市委综合性文稿为主向同时参与起草市委主要领导讲话、署名文章等各类文稿转变。起草市委主要领导在市委全会、市委经济工作会、全市领导干部会等会议上的讲话。完成市委关于学习宣传贯彻党的二十大精神的决定、市委常委会工作报告、市委向省委的各类工作报告的起草任务。

【推进重点领域改革】2022年，中共洛阳市委政策研究室研究谋划重点领域改革事项，牵头起草《关于放权赋能激发镇域发展活力的意见》《关于推动基本公共服务进社区的意见》等18个改革方案。聚焦10个重点领域开展专项督察，推动放权赋能改革、开发区改革、国资国企改革等重点领域改革走在全省前列。全市入选全国改革典型案例1项、全省改革典型案例7项，洛阳市在全省“能力作风建设年”活动中获评全面深化改革战略成效明显省辖市，排第一名。

【财经工作】2022年，中共洛阳市委政策研究室发挥市委财经委员会办公室议事协调机构作用，制定市委财经委会议题库、议定事项跟踪督办等制度，保证市委财经委决策部署落地见效。建立与经济工作部门沟通机制，牵头开展“风口”产业发展、产业投融资、市属企业市场化转型等课题研究。建立与重点企业、科研院所、创新平台直接联系机制，常态化服务各类市场主体和创新主体。

（市委政策研究室）

巡察监督

【概况】2022年，市委巡察机构对17家市直单位、14个县区组织实施2轮常规巡察和乡村振兴、社保医保基金管理领域专项巡察，累计发现问题669个，移交问题线索268件，推动拨付惠企资金3.2亿元，挽回经济损失6000余万元，健全完善制度机制200项。

【常规巡察】2022年3月21日至5月20日，洛阳市委巡察办围绕服务“产业发展”主题，聚焦服务项目建设、保护市场主体等7方面25项监督重点，对市发展和改革委员会（含重点项目建设服务中心）、市科技局、市工信局（含工业互联网服务中心）、市生态环境局（含环境保护宣传教育中心、生态环境综合行政执法支队）、市住建局（含住房保障和房产服务中心、房屋征收中心）、市交通运输局（含公路事业发展中心、道路运输服务中心、综合行政执法支队）、市商务局（含市场发展服务中心、市政府驻上海联络处）、市文广旅局（含市图书馆、文化市场综合行政执法支队）等8个单位党组织开展常规巡察，发现服务产业发展不主动、惠企资金滞留挪用等193个问题，

移交问题线索79件，挽回经济损失193.93万元，推动市委产业发展“136”工作举措落实落地。

【社保医保基金管理问题专项巡察】

2022年5月26日至7月11日，洛阳市委巡察办聚焦基金管理使用涉及的重点领域、为民服务等3方面19项监督重点，对全市社保医保基金管理问题开展专项巡察，发现并推动解决一批“退休难”“拖欠社保费”等侵害群众利益问题，移交问题线索46件，收回被挪用社保医保基金1.48亿元，清收社保欠费4.64亿元，挽回基金损失8483.18万元。

【乡村振兴和防灾减灾救灾专项巡察】

2022年8月5日至9月20日，洛阳市委巡察办围绕“乡村振兴”主题，对市农业农村局、市乡村振兴局、市财政局、市林业局、市水利局等5个市直单位党组织开展巡察，并分别延伸巡察1个重点乡镇；对14个县区，市县巡察机构上下联动，按照南部生态发展区（汝阳县、嵩县、洛宁县）、环都市区（偃师区、孟津区、新安县、伊川县、宜阳县）、都市核心区（洛龙区、老城区、西工区、涧西区、瀍河回族区、伊滨区）分类调配巡察力量，采取交叉、推磨方式开展乡村振兴工作专项巡察。围绕“防灾减灾救灾”主题，对市应急管理局、市城市



● 2022年5月26日，洛阳市社保医保基金管理问题专项巡察动员部署会召开市委巡察办提供



● 2022年8月1日,十二届洛阳市委第二轮巡察工作动员部署会暨全市巡察村(社区)工作推进会召开 市委巡察办提供

管理局开展专项巡察,延伸了解林业、水利等减灾委员会成员单位。巡察中,聚焦市委乡村振兴“151”工作举措、“五星”支部创建和郑州“7·20”特大暴雨灾害案件以案促改等9方面60项监督重点,发现乡村振兴五大专班统筹抓总作用发挥不够、安全生产责任履行不到位等438个问题,移交问题线索143件,挽回经济损失36.42万元,返还惠农补偿资金3270.9万元。

【村(社区)巡察】2022年,洛阳市委巡察办制定《十二届市委村(社区)巡察工作推进方案》,召开全市村(社区)巡察工作推进会。印发《洛阳市村(社区)巡察工作操作指引》,组成指导督导组到洛宁、偃师等11个县区开展专项调研,指导县区规范巡察流程、开展监督。全市完成对1486个村(社区)的巡察,累计发现问题7813个,移交问题线索492件,解决民生领域突出问题499个。

【巡察整改和成果运用】2022年,十二届市委第一、二轮巡察期间,洛阳市委巡察办对苗头性、倾向性、群众反映强烈的问题,强化边巡边改、立行立改,督促解决问题214个,推动出台惠企利民措施151项,拨付惠企资金3.2亿元。制定《巡察监督与纪律监督、监察监督、派驻监督贯通

协同工作办法》,探索开展2轮巡察整改联合监督,协同市纪委监委、市委组织部对巡察整改情况开展全面监督检查,推动整改完成率达92.01%。对市委书记专题会议决定事项跟踪督办,十一届市委书记专题会议点出的330个问题全部整改到位。督促被巡察党组织开展专项整治26次,完善制度机制200项。

【巡察指导督导】2022年,洛阳市委巡察办建立派员列席县区党委书记研究巡察工作专题会议制度,制定《县区巡察工作指导督导方案》,印发《县区党委巡察工作情况分析报告》,指导县区梳理完善巡察计划、方案、报告、反馈、队伍建设、制度机制等重点资料库,选派巡察骨干到各县区开展业务授课20余次,组织各县区开展工作经验交流。

(市委巡察办)

组织工作

【干部教育培训】2022年,中共洛阳市委组织部实施习近平新时代中国特色社会主义思想教育培训计划,出台全市干部教育培训规划和年度教育培训计划,开展党的十九大精神和十九

届历次全会精神轮训。举办“非凡十年,出彩洛阳”喜迎党的二十大系列新闻发布会“党的建设”专场活动,举办全市县处级领导干部学习贯彻党的二十大精神专题研讨班。实施干部队伍素质能力提升教育培训计划(2021—2025年),探索干部队伍学分制管理,在市委党校主体班开设“领导干部讲堂”,围绕贯彻落实省委“十大战略”和推进市委产业发展、城市提质、乡村振兴“三项重点工作”等,进行专题授课。全年开办“领导干部讲堂”32期。组织优化营商环境、“三个一批”、乡村振兴、重点产业集群等专题培训,培训干部40余万人次。洛阳市获评省委组织部“河南干部网络学院年度考核优秀单位”。

【基层党组织建设】2022年,中共洛阳市委组织部制定“五星”支部引领乡村治理、城市基层治理实施办法和城市基层党建“16333”领航计划等,建立市委常委班子成员分包联系县区、“专班+小组+联席会议”常态化工作推进机制,落实乡镇(街道)领导干部普遍联系群众制度。创建“四星”支部150个,向省申报“五星”支部41个。将“五星”支部创建拓展至基层党建各领域,推进“红色物业”创建,建成“洛城阳光·红色驿站”61个,改造提升小区邻里中心101个。

抓党建促乡村振兴、引领基层治理。出台《洛阳市创新农村基层党组织设置试点工作方案》,试点建立强村带动、产业互助等6类64个农村联合党委,促进资源共享、凝聚发展合力。按照“七个有”标准增强村(社区)党群服务中心服务功能,排查整顿软弱涣散基层党组织126个,建好用好群众“三自”组织(自治组织、自乐组织和志愿服务组织)。

党员教育管理。落实“镇选村培”农村发展党员等制度,严格党费收缴、使用和管理,开展农村发展党员违规违纪问题排查整顿,加强对流动党员的日常管理和教育,提高基层党组织建设标准化、规范化水平。落实乡镇(街道)领导干部普遍直接联系群众制度,1902名干部联系群众14342户,累计

解决问题、化解矛盾 3.3 万个。

【干部队伍建设】 2022 年，洛阳市完成县级人大、政府、政协换届和乡镇人大、政府换届，开展市人大、政府、政协换届的准备工作，整合后的 13 个开发区配备领导班子，开展原高新区、龙门园区科级及以下干部分流安置工作。

落实省委“墩苗育苗”计划，召开全市中青年干部座谈会，出台优秀年轻干部“六个一百”实施计划，选派 180 名干部到乡镇（街道）挂职锻炼，14 名金融干部到县区挂任副县（区）长，招录选调生 132 人并到村锻炼。加强干部监督管理，落实“凡提四必”要求，对全市 124 家单位的干部选拔任用工作开展“一报告两评议”，加大提醒函询诫勉力度，开展省委巡视、市委巡察反馈问题督促整改，信访举报受理查核、领导干部个人有关事项填报及查核等工作。

激励干部担当作为。出台激励干部担当作为实施办法、容错纠错等制度，出台年度综合考核办法，对县区实行差异化分类考核，突出在重大项目、重大任务和重大斗争一线考察识别使用干部。落实“三个区分开来”要求，畅通“三支队伍”交流渠道，加大干部跨区域跨领域跨部门交流任职力度。

【人才工作】 2022 年，洛阳市出台河洛英才计划（2020—2025 年）、人才强市若干举措、建设青年友好型城市行动方案等文件。聚焦产业发展、城市提质、乡村振兴等全市重点工作，制定以《关于加快建设区域重要人才中心的实施方案》为引领的“1+22”人才政策体系，系统升级引才政策、推进机制和配套服务。

“河洛英才计划”品牌提升。实施“河洛英才计划”等人才工程，评选“河洛创新创业人才（团队）”35 个，依托团队培育高新技术企业 17 家、引进各类人才 1000 余人，采取“投贷联动+事后奖补”方式扶持创新创业人才团队，设立 5 亿元的“河洛英才创新创业投资基金”，市财政累计提供扶

持资金 2.92 亿元，募集社会资本 7.53 亿元，实现产值近 40 亿元。作为承办城市，参与第五届中国·河南招才引智创新发展大会，举办洛阳招才引智专场活动，累计邀请海内外院士等高层次人才 600 余人，落地人才合作项目 308 个，签约各类人才超 5 万人。定期发布重点产业急需紧缺人才需求指导目录。集聚社会力量参与招才引智工作，聘任洛阳市首批“引才大使”20 名，实施“百名科技人才入企”计划，签约挂职科技专员 57 名。

人才体制机制改革。健全党管人才工作运行机制，整合政策、资金、资源、信息等。突出企业人才评价自主权，开展“唯帽子”问题治理，全市技能人才自主评价机构达 242 家。深化职称制度改革，向人才智力密集型企业放权，隆华科技、前进化工被省人社厅赋予工程系列中级职称自主评审权限。创新人才用编管理模式，出台市直行政事业周转编管理办法、急需短缺人才“绿色通道”等文件，确保人才引进通道畅通。改革科研成果转化机制，支持高校院所开展职务科技成果权属改革，赋予科研人员不低于 80% 的科技成果所有权和成果转化收益权。

优化人才发展生态。完善领导干部联系专家人才常态化机制。在市民之家开通人才综合服务窗口，推进人才服务“一站式”办理，开辟人才服务绿色通道，为符合条件的人才发放“河洛英才卡”。塑造宜居宜业的生活环境，推进“健康洛阳”建设，完善“15 分钟健身圈”，举办“理响洛城·河洛青年说”“青年城市青年讲”等活动，挂牌成立“青年之家”63 家，开展活动近 1500 场次，增强青年城市认同，营造尊重人才、爱护人才、渴望人才的氛围。

【青年友好型城市建设】 2022 年，洛阳市实施青年友好型城市建设五大工程（产业平台聚才、青年就业创业、青年安居保障、社交消费赋能、城市活力提升），建立青年人才储备池，每年为青年人才稳定提供岗位约 3 万个，2021 年至 2022 年新增青年人才 4 万余

人。激励青年人才创新创业，评选首届“河洛青年创新创业人才”支持对象 50 名、支持“河洛青年人才托举工程”项目 20 个。为青年人才提供最高 7.2 万元的生活补贴和最高 10 万元的购房补贴，购房公积金贷款额度提升至 65 万元，青年人才入住人才公寓可享受最长 3 个月免租期（有人才公寓 8048 套），建成青年驿站 21 个，为青年人才提供最长 15 天免费住宿和就业指导等服务。支持县区打造青年友好特色亮点，洛龙区推出“青春洛龙工程”主打品牌，涧西区成立“引凤入涧”青年联盟，老城区实施“星城计划”、打造文化 IP。

【“能力作风建设年”活动】 2022 年，洛阳市将“能力作风建设年”活动与中心工作融合，进行方案化、项目化、清单化运作，建立重点任务、重点问题、重大改革事项“3 个清单”。重点任务清单完成率 89%， “十大战略”中有 6 个战略的推进落实情况获省领导小组“成效明显”评价并在全省通报表扬；重点问题清单完成率 90%，呼南高铁焦洛平段项目进入实质性推进阶段，规模以上工业企业研发活动覆盖率超额完成省定任务；开发区管理体制、放权赋能、国资国企等领域改革走在全省前列。针对“三个一批”项目建设等 5 项重点任务和“问题楼盘化解”等 5 个突出问题，以周为单位跟踪问效。累计引进亿元以上产业项目 91 个、合同资金 964.9 亿元，156 个省级问题楼盘化解率 95.5%。开展 3 轮暗访督导调研，发现具体问题 57 个，下发提示函、督办函 39 份，在全市推进会曝光问题 14 个，推动解决个别县区“乱占耕地建房整改不到位”等突出问题和 120 个具体民生问题。

解决能力作风方面突出问题。转变思想观念，开展“解放思想大讨论”活动。市委主要负责人带队到粤港澳大湾区等地学习考察，带动干部“跳出洛阳看洛阳”。洛阳市入选全国法治政府建设示范市和国家公交都市建设示范城市，宁德时代、大华科技等“风口”产业龙头企业在洛阳布局。围绕深度研究工作，倡树“既善于抓大事，



又把大事抓具体”理念，推动干部养成深度研究工作并在操作层面拿出具体举措的习惯，破解项目建设要素瓶颈、争取专项债券和政策性资金支持等方面工作取得成效。围绕提升专业能力，推进“十大战略”“三项重点工作”进党校，在十大“风口”产业和细分领域，培训205期1.05万人次；开展疫情防控、防汛救灾、安全生产等领域应急演练300余次。围绕强化攻坚克难，强化软弱涣散村整顿、信访积案化解等事项，开展“万人助万企”活动，派驻助企干部4681名、包联企业6867家，解决问题4917个，推动洛阳石化百万吨乙烯项目建设，中州时代新能源项目签约100天内开工建设。

活动常态化长效化。制定重点制度建设清单，市级层面建立完善制度90余项。完善选人用人机制，突出在重大工作、重大斗争一线精准考察识别干部，探索实施市、县2级评议推荐干部，全市“三项重点工作”观摩考评等机制，树立选用敢于担当、务实重干、心有百姓、勇于改革、善于学习“5种干部”导向。建立能力素养提升机制，实施干部教育培训5年计划和优秀年轻干部培养“六个一百”计划，选派干部到发达地区跟班学习、参与驻点招商、下沉基层锻炼。建立工作推进落实机制，构建有安排、有推进、有督导、有考核、有奖惩的闭环管理体系。建立巩固拓展活动成果机制，聚焦突出问题，加强机关建设。

(市委组织部)

宣传工作

【学习宣传贯彻党的二十大精神】2022年，市委宣传部组织开展“奋进新征程·建功新时代”重大主题宣传活动，开展“新时代，新征程，争出彩”十大群众性主题宣传教育实践活动和“喜迎二十大，欢乐进万家”十大群众文化活动，举办“喜迎二十大，奋进新时代——洛阳非凡十年”主题成就展，为党的二十大召开营造团结奋进氛围。洛阳市在省十大群众文化活动工作总

结大会上获42个奖项。学习宣传贯彻党的二十大精神，印发《洛阳市学习宣传党的二十大精神工作方案》等，推动各级将党的二十大精神作为党委（党组）理论学习中心组学习、党支部“三会一课”重要内容，召开全市社科理论界学习贯彻党的二十大精神专题研讨会，推出“深入学习贯彻党的二十大精神”等系列报道，开展党的二十大精神集中宣讲2500余场次。

【党的创新理论武装】2022年，市委宣传部落实党委（党组）会议“第一议题”、理论学习中心组集体学习等制度。组织市委理论学习中心组学习12次，全市县处级党委（党组）开展各类理论学习1000余次。印发《关于推动党史学习教育常态化长效化的若干举措》，巩固党史学习教育成果。开展“理响洛城”党的创新理论主题教育活动，举办“百姓名嘴”选拔赛和新媒体作品大赛，开展各级各类宣讲活动5000余场，在“学习强国”发稿7000余篇（条），制作新媒体理论作品150余个，2个作品获全省理论宣讲大赛一等奖，市委宣传部获优秀组织奖。洛龙区打造“文艺+理论”百姓宣讲、青年宣讲、“红领巾”宣讲、“银发”宣讲等宣讲品牌；涧西区“西苑论涧”百姓宣讲团“点单式”授课，获评省优秀社科普及志愿服务团队。围绕学

习贯彻党的二十大精神、习近平总书记考察陕西延安和河南安阳重要讲话精神等，举办理论研讨会3场，刊发理论阐释文章134篇。实施社科领域“揭榜挂帅”机制，围绕职工思想政治工作等课题，推出研究成果25项。

【新闻宣传和对外宣传】2022年，市委宣传部聚焦党中央、省委和市委重点工作，推出“十大战略深度看”“走进乡村看振兴”“风口产业一线行”等系列报道。在中央、省级主流媒体刊发洛阳稿件1.2万篇（条）。新华社《“拯救”老屋 运营乡村——伏牛山区“空心村”盘活记》报道栾川县乡村运营典型做法，《河南日报》头版头条刊发老城区推动牡丹产业发展的典型做法。

宣传城市形象。制作并在全球发布世界客属第三十三届恳亲大会主题宣传片《寻梦客家祖根地》，在新华客户端推出系列短视频《国际青年在洛阳》，展示洛阳多元化、年轻化、时尚化城市形象。洛阳市排2022全国地级市传播热度百强榜第七位。

全媒体传播体系建设。支持市属新闻单位集中优势资源打造新型网络媒体，推动县级融媒体中心强化平台功能和交互功能，推进全媒体传播体系建设。推出阅读量超亿次的新媒体作品6个，超千万次浏览量的作品40



● 2022年8月31日，“理响洛城”党的创新理论基层宣讲活动启动仪式暨宝龙社区专场宣讲活动举办 市委宣传部提供



● 2022年，西工小街上的公益广告 市委宣传部提供

余个。栾川县融媒体中心探索“媒体+”运营模式。

【网络宣传和综合治理】 2022年，市委宣传部承办中央网信办“黄河安澜”网络主题宣传活动启动仪式；策划开展“行走洛阳·读懂历史”——洛阳牡丹甲天下网络宣传活动和东方博物馆之都全媒体直播活动，全网直播观看量超2583万人次；“洛阳请全抖音赏牡丹”挑战活动冲上抖音全国热榜第一位。

开设“抗疫‘呼声’洛阳马上办”疫情防控紧急求助通道，解决网民问题诉求1.8万余件。实施网络安全保障专项行动，推动国家IPv6技术创新和融合应用试点城市建设，承办“2022年国家网络安全宣传周河南省活动”。栾川县成为省级数字乡村示范县，宜阳县推进互联网应急保障中心建设。

【文明典范城市创建】 2022年，市委宣传部实施青年培根铸魂工程。统筹推进大中小学思政课一体化建设，推出大型思政课专题电视节目《开学第一课》，视频网络点击量超过2000万次。开展“河洛青年说”主题教育实践活动，组织市属媒体开设《建设青年友好型城市》《青春洛阳》等专题专栏，推出“才聚洛阳，点亮梦想”全媒体直播活动。洛龙区打造“闪光的青春 动人的音乐”“青年周末文艺嘉

年华”等系列主题直播20余场。

加强公民思想道德建设。举办李俊贤科学家精神研讨会，选树“最美洛阳人”等身边典型105名，杜向阳入选“中国好人榜”，“春天的约定·洛阳牡丹赠英雄”宣传活动被新华社报道。宜阳县开展道德模范先进事迹巡回宣讲。在市属媒体开设“文明洛阳”专版，推出《文明洛阳大家谈》融媒体栏目，“文明洛阳”微信号点击量707.5万次。拓展新时代文明实践阵地建设，依托新时代文明实践站孵化培育自治组织291个、“自乐”组织1503个、社区志愿服务组织2442个，聘请新时代文明实践策划师1555人，开展

文明实践活动4.8万余场。承办省志愿服务项目大赛，3个志愿服务项目获一等奖。新安县新时代文明实践中心建立应急联动机制，洛龙区利用新时代文明实践中心推进“社区文化合作社”建设，涧西区长二社区建设新时代文明实践站“咖啡+书店”模式。老城区聘用新时代文明实践策划师，常态化开展实践活动。

争创全国文明典范城市。召开全国文明典范城市暨城市提质推进会，实施社区文明创建工程，开展“八大专项”整治提升行动，落实“五项整改”任务，推进公共服务进社区、农村移风易俗、城乡精神文明建设融合发展。西工区坚持“惠民利民、组团连片、一院一策、建管并重”原则，探索老旧小区改造新路径。孟津区狠抓文明村镇建设，打造城乡文明新风貌。洛宁县坚持“集中整治行动日”“全民创建日”制度。嵩县、伊川县以“孝老节”活动、“孝贤村”创建等为载体，弘扬孝老爱亲美德。

【文化事业和文化产业】 2022年，市委宣传部加强文化遗产保护传承。聚焦“中华文明探源工程”等重大课题，出台《深化推进中华文明探源工程和夏文化研究传播工作的实施方案》，制定《河洛文化生态保护区总体规划》，推进二里头遗址申报世界文化遗产，徐阳墓地等6个项目入选“新时代百



● 2022年9月，洛阳市举办网络安全书画展 市委宣传部提供



项考古新发现”。

推动文旅文创融合发展。实施重大文化产业项目带动战略，隋唐大运河文化博物馆等建成开放，汉魏洛阳城遗址博物馆、隋唐洛阳城国家历史文化公园、黄河非遗展示中心等重点项目推进、加快建设。发展高端休闲、户外运动、剧本娱乐、研学旅行、电竞数娱等新兴业态，举办第五届中原国际文化旅游产业博览会、第三届洛阳乡村文化旅游节（季），省文旅集团总部、省文旅文创融合创新基地落户洛阳。打造文旅IP，《风起洛阳》《登场了！洛阳》入选广电总局年度优秀网络视听作品名单，龙门石窟入选美国《国家地理》年度全球推荐旅游目的地。洛阳市列2022年城市旅游影响力百强榜单第五位。孟津区利用老家老庄、老院老墙、老屋老房等，打造全域旅游新名片。老城区推出梦唐阁《风起洛阳》沉浸式体验场景，伊滨区谋划开展“相约万安山·畅享冰雪游”“牡丹之约·花香伊滨”等活动，栾川县开展“栾川5·17美好乡村线上嗨购节”“清凉栾川·免票畅游”等活动。

发展文化事业。豫剧《洛河工匠》、歌曲《客家回家》、电影《伊水栾山》获省“五个一工程奖”，动画片《洛客奇缘》获评省重点文艺创作项目，市委宣传部获省“五个一工程组织工作奖”。做好农村（社区）和重点项目工地公益电影放映工作，全市放映公益电影3.2万场次。推进城市文化客厅建设，加快乡村（社区）文化合作社建设，深化城市书房、农家书屋等场所建设管理，推进“书香洛阳”建设，开展“周末文化广场”等活动，丰富群众文化生活。西工区推出“西图读书会”等品牌活动，“党史进书房”系列活动获评省文旅厅“2021年全民阅读优秀品牌”。偃师区培育壮大农民画师队伍，多幅主题作品被省美术馆收藏。

【意识形态工作】2022年，市委宣传部出台《关于建立以风险管控为导向的意识形态责任督导考核机制的意见》等文件。组织开展服务保障党的二十大意识形态工作专项督察，举办县（区）

委书记意识形态工作培训班。排查化解风险隐患，建立意识形态风险“周研判、月分析、季度协调”联动会议工作机制，针对重要时间节点、重大敏感事件，加强分专题分领域研判。

文化市场环境整治。深化“扫黄打非”工作，查处“4·16非法出版物案”等案件18起，打造省“扫黄打非”进基层示范点2个、省“护苗”工作示范站3个。5人获评“2021年度全国查处重大侵权盗版案件有功个人”。汝阳县牵头侦破的“河南蓝月电子商务有限公司案件”被列为国家版权局等6部门联合挂牌督办案件。

（市委宣传部）

统一战线工作

【学习宣传贯彻党的二十大精神】2022年，市委统战部支持各民主党派开展“深化政治交接，锤炼能力作风，争先进出彩二十大”主题教育，在新阶层人士中开展“凝聚新力量·筑梦新时代”主题教育，深化民营经济人士理想信念教育，组织“全市侨胞喜迎二十大剪纸长卷展”、党外知识分子“感知洛阳变化、共同砥砺奋进”学习考察，举办洛阳市纪念中国共产党统一战线政策提出100周年暨全市统一战线“喜迎二十大”主题展，引领统战干部和成员学习宣传贯彻党的二十大精神。

【多党合作效能提升】2022年，市委统战部成立重点协商课题研究专班7个，开展调研活动72次，《争取“东方甄选河南行”直播带货活动落地洛阳》等10篇议政建言获市委主要领导批示，各民主党派在2022年两会期间提交提案247件。民主党派履职尽责，开展黄河流域生态环境保护专项民主监督工作；投身社会服务，开展义诊咨询、防疫捐赠、捐资助学等“一党派一品牌”活动100余次。各民主党派获国家级奖项3项、省级奖项13项，63人获个人荣誉。落实“照顾同盟者利益”政策要求，增加党派市委机关行政编制6名，年度经费预算翻一番。

【民族宗教工作】2022年，市委统战部组织开展“手拉手、心连心，民族团结一家亲”“永远跟党走、民族一家亲”等主题活动，增强各族干部群众认同感、归属感。加强民族团结进步阵地建设，洛阳市第四十六中获评省民族团结进步示范单位、二里头夏都遗址博物馆获评省铸牢中华民族共同体意识教育实践暨第三批民族团结进步教育基地。开展“同心圆·共发展”活动，支持民族聚居地区基础设施建设和特色产业发展，全市23个民族村中培育乡村运营精品村1个、示范村5个、达标村15个。组织开展全市宗教政策法规集中宣传月活动。培育壮大爱国宗教团体力量，白马寺获评中央统战部首批“全国宗教界先进集体”。

【非公经济发展促进】2022年，市委统战部搭建诉求响应、企业家培训、政银企沟通、营商环境评价等四大服务平台，解决民营企业诉求380条，培训非公经济人士1400余名，联合发改、工信、财政、税务、市场监管等涉企部门开展惠企服务。开展“万人助万企”活动、“梦圆金秋”民营企业招聘活动，建立“万所联万会”联系合作机制，调研民营企业发展现状，形成《疫情冲击下的洛阳民营经济现状调研报告》。促进民营经济人士健康成长，组织市直属商会到红色教育基地开展主题党日活动，组织80多名民营企业到上海交大参加高级研修班。1家民营企业获评“河南省杰出民营企业”、6家民营企业获评“河南省优秀民营企业”，7名企业家获评“河南省优秀民营企业”。市、县2级工商联完成换届。

【无党派人士和党外知识分子工作】2022年，市委统战部出台《关于加强和改进新时代党外知识分子思想政治工作和无党派代表人士队伍建设的实施意见》。聚焦打造建言献策智库，举办洛阳党外知识分子智库讲坛，协助申报“洛阳市碳中和新能源与储能技术”重点实验室项目，探索成立党外知识分子产业发展研究课题小组。组织市知联会同心法律、同智会计、同



● 2022年1月26日，市委统战部召开党外人士迎新春座谈会 市委统战部提供

行医疗和同兴农林服务团，开展“知联河洛·同心助力”“知联河洛·送医下乡”“知联河洛·法律咨询”“知联河洛·会计服务”等活动。将党外代表人士教育培训纳入党委干部培训总体规划，安排党外干部参加市委党校主体班次学习培训，推荐2名党外年轻正科级干部参加市委组织部中青干部培训班，推荐1名县处级党外干部参加市委组织部主体班学习。做好党外干部配备工作，在市直部门中配备4名党外正职。开展十三届省政协委员推荐提名、十四届市政协委员换届工作。

【新阶层人士统战工作】2022年，市委统战部出台《洛阳市新的社会阶层代表人士综合评价试点工作方案（试行）》，开展新的社会阶层代表人士综合评价试点工作；推动实践创新基地规范化、常态化、特色化发展，市级实践创新基地开展互评互访，市级基地完善有党组织覆盖、有统战力量、有活动品牌等“八有”工作标准。举办“河洛同心，注会助企”活动，为全市100多家企业开展公益财税政策专题讲座。组织开展“豫沪携手，同心抗疫”捐赠活动，“红衣持甲”抗疫先锋行动，市新联会获评省疫情防控“优秀志愿服务组织”、市疫情防控“优秀志愿服务组织”，市、县级新联会全年开展公益活动120余次。

【侨海外统战工作】2022年，市委统战部组织申办第三十三届世界客属恳亲大会，举办《洛阳》关公文化论坛暨朝圣大典活动。洛阳博物馆获评中国华侨国际文化交流基地。“打卡最早的中国——探秘二里头夏都遗址”课程参与国侨办主办的“2022年线上中华文化大乐园——欧洲园”活动，吸引海外华侨华人到洛阳追源寻根。开展“暖侨行动”，走访慰问侨界重点人士、归侨侨眷杰出代表、海外侨领在洛眷属80余人次，发放慰问金3万元。完成首期外派华文教师工作，外派12名。

【乡贤返乡创业工作】2022年，市委统战部采取“月排名、季通报、半年观摩”的方式，推进落实县区乡贤返乡创业工作主体责任。建立常态化调研督导机制，实地调研36次、查看项目114个，召开全市现场观摩会1次。组织发改、自然资源规划等部门和市农林科学院、洛阳师院、洛阳农发集团专家组成乡贤返乡创业项目谋划服务团，召开项目谋划现场推进会12次，全市谋划项目3010个。评选表彰首届“洛阳市百名优秀乡贤”。建立乡贤数据库、试点村、存量项目、谋划项目等4个清单。截至2022年年底，全市摸排统计各类乡贤118600人，确定乡贤返乡创业试点村473个，新增返乡乡贤人数80812人，落地项目3471个，完成投资331亿元，领办各类实体20164个，带动就业301724人。

【豫台经贸洽谈会暨两岸智能装备制造中原论坛】2022年8月26日，国务院台湾事务办公室、河南省人民政府主办，市委统战部承办的2022豫台经贸洽谈会暨两岸智能装备制造中原论坛，在洛阳举行。论坛以“新格局、新机遇、新发展”为主题，开展专题论坛、产业对接、项目洽谈、参观考察等活动。鹤壁两岸智能装备制造产业园项目、洛阳大卫天地现代服务业项目等12个项目现场签约。活动总签



● 2022年8月26日，豫台经贸洽谈会暨两岸智能装备制造中原论坛在洛阳开幕 市委统战部提供



约项目 26 个，合同金额 298.7 亿元，投资涉及智能装备制造、电子信息、汽车零部件、现代农业、现代服务业等领域。

(市委统战部)

外事工作

【对外宣传】 2022 年，中共洛阳市委外事办公室聚焦青年主题，策划豫见洛阳·爱上洛阳——“外国青年看洛阳”“我在洛阳过春节”“元宵佳节送祝福”等系列活动，邀请在洛阳的外国青年体验中国非遗制作技艺，拍摄专题片讲述国际青年在洛创业、扎根故事等。与新华社联合录制“外语详说博物馆”系列外宣片（英、日、意、韩四语），配合新华社、市委宣传部等摄制并解说《探觅博物馆》中英文双版系列短视频 12 集，全网点击量破 1000 万次。组织在洛阳的外国青年参与录制中央广播电视总台全球栏目、新华社国际频道“行走河南 读懂河南！打卡中国·最美地标——你好，河南！”暨外国人眼中河南最美地标活动；联合新华社音视频部、新华社河南分社策划拍摄“全球连线”之《外国青年在洛阳》系列中英文版宣传视频 12 集，在新华网全球连线频道点击量突破 1000 万次；协助洛阳电视台拍摄“hello, 洛阳”系列视频；策划并协助中央电视台拍摄《记住乡愁》古城系列之《洛阳——通达古今 名动天下》节目，在中央电视台中文国际频道播出。

【总体外交服务】 2022 年，中共洛阳市委外事办公室完成上合组织国家使节看河南活动代表团、英国驻武汉总领事馆副总领事华曼廷等重要嘉宾来访相关任务。洛阳市线上出席英国女王登基 70 周年相关活动、2022 年河南 - 日本友城交流视频会、中国 - 中亚民间友好论坛、第十一届东亚地方政府会议、河南省与俄罗斯萨马拉州视频连线活动、东亚地方政府会议贵州分论坛、2022 年金砖国家友好城市



● 2022 年 8 月 10 日，市长徐衣显会见上海合作组织副秘书长索海尔·汗率领的上合组织国家使节看河南活动代表团一行 市委外事办提供

暨地方政府合作论坛、第二届澜湄国家历史文化名城对话会等国际活动，作主题交流发言，取得多项交流成果。在联合国南南合作组织主持下，洛阳市与墨西哥市举办“洛阳市 - 墨西哥市友好交流视频会议”。

【国际友好交流】 2022 年，中共洛阳市委外事办公室与俄罗斯陶里亚蒂市、美国拉克罗斯市、韩国光州广城市、乌兹别克斯坦布哈拉市、法国图尔市等国际友好城市以市长视频连线会议、录发视频和致信函等方式，推动经贸

合作、文化教育、医疗卫生、人文体育等方面合作交流。以花为媒，打造对外交流特色名片。牡丹文化节筹备期间，日本冈山市市长、泰国乌隆府省长、韩国扶余郡等近 10 位友好城市市长向洛阳发来视频；以“牡丹瓷”为代表的洛阳礼物走向世界。加强与驻华机构、国际组织及商协会的联系。3 月，组织市住建、自然规划、文广旅等相关部门与英国驻武汉总领事馆贸易投资领事海天佑及英国国际贸易部相关部门主管视频连线，就洛阳市机场规划、海绵城市、海外仓建设及其



● 2022 年 9 月 20 日，市长徐衣显与韩国光州广城市市长进行视频连线 市委外事办提供



● 2022年9月16日，洛阳市、河南科技大学—法国亚眠市“城市与高等教育”合作交流视频会议召开 市委外事办提供

他基础设施建设方面，进行对接洽谈。7月，洛阳市参加在法国亚眠市举办的第二届 ACESF 大健康科学家论坛视频会议并进行致辞。10月，邀请中法教育交流协会主席任书磊访问洛阳。同时通过信函、视频等方式加强与韩国驻武汉总领馆、大韩贸易投资振兴局驻北京代表处、上合组织、中国驻德国、意大利、西班牙等使领馆联系，为建立友好城市牵线搭桥，为企业“走出去”“请进来”作向导。

【民间交往】 2022年，中共洛阳市委外事办公室聚焦青少年对外交流，举办2022年联合国儿童基金会“世界儿童日”洛阳会场亮灯活动；3月17日，洛阳市东升二中和日本冈山市操南中学缔结友好学校；组织参加“第二届中非未来领袖对话”活动、“友好城市共享未来”中日友城青少年线上“虚拟互访”系列活动等线上交流10余场。协助举办第四届 ACESF 高等教育应用论坛暨高等教育创新合作峰会，解放军信息工程大学洛阳校区、洛阳师范学院、洛阳理工学院、洛阳市第二外国语学校等院校线上参会。在河南科技大学举办洛阳市、河南科技大学—法国亚眠市“城市与高等教育”合作交流视频会议，探讨教育、经贸、医疗等领域交流合作。万合光电技术有限公司俄罗斯专家扎科夫·维克多获

“中国政府友谊奖”“黄河友谊奖”。

【涉外底线坚守】 2022年，中共洛阳市委外事办公室牵头，联合多家单位，在全省率先建立落实海外利益保护协作工作机制，组织召开成员单位扩大会议3场，排查风险隐患，制定防范化解措施。牵头制定印发《洛阳市海外利益保护工作协作机制工作方案》《洛阳市涉外突发事件应急预案（试行）》等文件，对涉外事件建立四色预警、三级响应和分类处置机制。加强境外国家安全形势风险研判。加强对涉外企业的海外领事保护知识宣传，协助企业制定应急预案，提高风险防范意识。开展涉外企业项目人员排查，对19家境外投资企业、4607名在境外人员建立台账，对高风险国家地区务工人员开展劝返与警示工作。配合上级外事和公安部门，处置防范化解涉外案（事）件14起，处置涉外领事保护案（事）件3起，维护国家公民海外利益、合法权益。牵头妥善处理友好城市陶里亚蒂市1家包装公司与丽晨铝业（洛阳）有限公司贸易中“丽晨铝业”涉嫌合同诈骗纠纷问题，为对方追回全额涉案资金，维护城市国际形象。

【涉外企业服务】 2022年，中共洛阳市委外事办公室研究制定《关于企事

业单位外国人来洛邀请函申办管理实施细则》，优化入境邀请手续办理流程，为全市15家涉外企业审核办理入境邀请函42人次。制定《关于APEC商务旅行卡申办管理实施细则》，实行申办清单“一次性告知”，线下“最多跑一次”，线上“一网通办”，为涉外企业服务办理APEC（亚太经济合作组织）商务旅行卡13批33人次，开展APEC商务旅行卡宣传推介活动11场次。

【疫情防控服务】 2022年，中共洛阳市委外事办公室落实邀请入境人员的疫情防控措施。根据市疫情防控指挥部要求，对常住洛阳市的410名外籍人员，按照“知情、自愿、免责”原则，开展疫苗接种、核酸检测等工作。

【洛阳市与陶里亚蒂市青少年国际象棋线上友谊赛】 2022年12月15日，洛阳市与国际友好城市俄罗斯陶里亚蒂市青少年国际象棋线上友谊赛，在Lichess国际象棋网络平台举行。洛阳市和陶里亚蒂市各派出10名选手，分10个台次出战，每个台次选手交战2局，选手年龄均为2005年以后出生，第十台必须为女选手，每局棋的时限采用“15分钟+10秒”的快棋形式，陶里亚蒂选手来自当地1所国际象棋学校。经过2个多小时、20盘棋的较量，陶里亚蒂青少年国际象棋队以13.5:6.5（局分）战胜洛阳市青少年国际象棋队。陶里亚蒂市政府国际和区域间关系部部长娜塔莉亚·赫里斯特、洛阳市委外事办副主任白志斌分别在比赛开幕式上致辞。比赛由洛阳市委外事办、市体育局主办，洛阳市国际象棋协会承办。

【“世界儿童日”亮灯活动（洛阳会场）】

2022年11月20日，中国人民对外友好协会、联合国儿童基金会、中国友好和平发展基金会共同主办“世界儿童日”纪念活动，洛阳会场活动由洛阳市人民对外友好协会承办。活动当晚18时10分，象征儿童友好的蓝色灯光和2022年“世界儿童日”活动主题“汇集每束光芒，点亮儿童未来”



及“世界儿童日”等文字和LOGO,在隋唐洛阳城应天门遗址博物馆北广场点亮,来自洛阳外国语学校、西工区第二实验小学等学校的近20名学生分别以中文、英语、日语、俄语、法语、德语、西班牙语等语言参与现场活动。

【英国驻武汉总领事馆副总领事华煜廷到访洛阳】2022年2月17日至18日,英国驻武汉总领事馆副总领事华煜廷、地区合作处主管高亚雯一行访问洛阳市。华煜廷副总领事该次到访,旨在拜会洛阳市人民政府,加强英国与洛阳市的交流合作。代表团在考察期间参观洛阳博物馆和龙门石窟,并与市政府商务、科技、工信、文物等部门举行座谈。

(市委外事办)

市直机关党建

【机关党的政治建设】2022年,洛阳市委直属机关工委落实“第一议题”、理论学习中心组学习制度,遴选理论学习中心组学习示范组和“第一议题”示范班,实行巡听旁听、督察指导机制,到52个单位巡听旁听。推进党史学习教育常态化长效化,把党史作为必修课、常修课,把党章、党史作为理论学习中心组学习、党支部学习、干部教育培训、党员发展的重要内容,固化“戴党员徽章、亮党员身份”和重温入党誓词、党员过“政治生日”等政治仪式。命名“中石化洛阳工程有限公司榜样的力量——时代楷模陈俊武陈列室”教育基地、后李社区新时代党员教育实践基地、大谷关·洛阳客家之源纪念馆等20家单位为主题党日活动基地,命名召伯廉政教育基地、市廉洁文化宣传教育馆和两程故里家风教育基地为廉洁文化教育基地。

【学习型机关建设】2022年,洛阳市委直属机关工委在市直机关开展“先锋讲堂”宣讲88场次,党员干部线上、线下受教育7.6万人次,“先锋讲堂”被洛阳市作为“优秀宣讲品牌”推荐

到省委宣传部。组建党的二十大精神宣讲团,开展分众化宣讲;市直机关2.1万名党员线上参加“云课堂”和洛阳网开展的党的二十大精神知识网络竞答活动。举办“理响洛城·河洛青年说”“强国复兴有我”主题教育实践活动,“党的创新理论”宣讲大赛暨“百姓名嘴”选拔赛主题宣传教育实践活动。推进书香机关建设,下拨专项党费2万余元为28个党总支、支部单位各购买推荐书籍1套;建设“市直机关职工书吧”。在全市“学习强国”平台排名中,市直机关的“参与度”“人均总积分”“人均日积分”均占全市第一位;组织举办“喜迎二十大,学习更出彩”——洛阳市2022年度“学习强国”答题挑战赛市直机关预赛。

【机关基层党组织建设】“五联五促”活动。2022年,洛阳市委直属机关工委印发《市直机关党组织结对共建“五联五促”工作运行机制》《市直机关“三位一体”考评办法》等文件,明确党建重点。市直机关联系民营企业434家,解决325个事项;联系项目163个,解决155个事项,解决困难10115条1088项;争取项目资金907086万元。

机关“五星”支部创建。印发《洛阳市创建机关“五星”支部引领模范机关建设实施办法(试行)》,将创建“五星”支部拓展至市直机关,评选市直机关“五星”支部242个。

党员发展及管理。2022年发展党

员180人。举办市直机关入党积极分子、发展对象培训班2期,442人参加培训;举办党务干部培训班2期,178人参加培训。为市直机关201名50年党龄的老党员发放“光荣在党50年”纪念章,年初下拨19万余元用于走访慰问市直机关困难党员活动,“七一”前夕慰问获得党内功勋荣誉表彰的先进党员、生活困难党员、老党员。

换届提醒督促。指导49个基层党组织按期规范换届选举,65个基层党组织届中调整,审批备案党务干部201名。

督导检查。开展2017年以来党费检查,发现共性问题9个,个性问题20个,督促各单位整改;开展2022年市直机关党建重点任务落实情况专项督察,开展党组织书记抓基层党建述职评议工作。

【机关廉政建设】2022年,洛阳市委直属机关工委将党规党纪纳入党员教育培训必修内容,开展廉政提醒谈话、观看警示教育片等活动。在元旦、春节等节假日,加强监督。开展工作纪律执行情况监督检查,对党员干部婚丧宴请、疫情期间外出等事宜,实行报告备案制度。着重对公职人员不良贷款、违规贷款牟利、酒驾醉驾问题进行自清自查。开展廉洁文化进机关活动,开展市直机关清廉教育专场5次,受众600余人。

【机关群团工作】2022年,洛阳市委直属机关工委开展青年工作,举办市



● 2022年1月20日,市直工委、市文联、市少儿图书馆联合开展书香翰墨迎新春活动 市直工委提供



● 2022年2月15日，市直工委到栾川县陶沟镇张盘村开展结对共建和慰问活动 市直工委提供

直机关单身青年专场联谊会，完成洛阳市青年联合会第九届委员会委员推荐工作。开展机关妇女工作，开展迎“三八”市直机关健步走活动，2021年度洛阳市“三八红旗手标兵”和“三八红旗手（集体）”评选表彰推荐，洛阳市“巾帼文明岗”“巾帼建功标兵”推荐评选，市直机关寻找“最美家庭”活动等。推进机关工会工作，下拨2万元走访慰问市直机关困难职工；与市总工会联合举办“喜庆二十大，快乐健康行”答题赢健身卡活动；举办市直机关第二届健身气功八段锦比赛，市直单位24支代表队、500余人参加比赛；组织6000余名职工参加“洛工惠”系列答题活动6次，组织市直单位工会会员参加“洛工惠”普惠体检。

【社会服务】 2022年，洛阳市直属机关工委开展“关爱你我他（她）·温暖千万家”行动。关爱乡村儿童，组织市直机关开展“六一”特别关爱活动，第三十六座“萤火虫书房”在汝阳县上店镇中心小学揭牌，向该校捐赠图书1000多册，价值2.5万元。与民营企业对接，联系民营企业434家，解决325个事项。落实惠企帮扶支持政策，服务全市重点项目建设，把支部建在项目工地上，联系项目163个。组织市直机关开展百万党员消费助农活动，合计消费金额2548655.59元；组织市

直机关参加“河南乡村振兴专场”暨“99公益日”慈善募捐活动，募集善款2200767.02元。助力疫情防控，落实市直机关在职党员到村（社区）党组织“双报到”制度，2万余人次参与疫情防控工作；从管理的党费中拨付44.8万元，为在职党员“双报到”提供防护物资、后勤保障等。

【全国党建研究会机关专委会第一重点课题研讨会在洛阳召开】 2022年8月15日，2022年全国党建研究会机关专委会第一重点课题研讨会在洛阳召开。会议学习贯彻党的十九届六中全会精神，落实习近平总书记关于全国党建研究会第七次会员代表大会的重要指示批示精神。围绕“加强机关党的政治建设，深刻认识‘两个确立’的决定性意义研究”重点课题，交流经验做法，研讨课题成果。中央和国家机关工委原副书记、全国党建研究会机关专委会主任委员李勇出席会议并讲话，省委常委、洛阳市委书记江凌出席会议，省委常委、秘书长、省委直属机关工委书记陈星出席会议并致辞。会上，全国党建研究会机关专委会第一重点课题组16家委员单位进行交流研讨。洛阳市直属机关工委作交流发言。该次会议由全国党建研究会机关专委会主办，河南省委直属机关工委、河南省机关党建研究会、洛阳市

委直属机关工委共同承办。

（市委直属机关工作委员会）

机构编制工作

【事业单位重塑性改革】 2022年，洛阳市全面梳理市直347家事业单位情况，掌握市直事业单位机构编制和职能履行情况。聚焦“主方向”、压减“小散弱”、合并“同类项”，市直10名、县区5名编制以下的事业单位全部撤销，新设市民营经济发展促进中心、市投资促进中心、市金融发展服务中心、市营商环境和社会信用建设中心等一批事业单位。压减编制，在收回空编的基础上精简20%，将收回的编制向重点领域和民生一线倾斜。对县区事业单位改革实行精简比例和机构总数“双控”，县机构限额110—125个，区机构限额70—95个。针对洛阳市是文物大市和东方博物馆之都实际，探索1个机构多个分支、多个机构一体运营形式。如将天子驾六博物馆、丝绸之路博物馆并入洛阳博物馆，构建“一个机构、多个馆区”模式。编制、组织、人社、财政等部门各司其职、相互协作，确保机构整合、人员转隶、干部配备等工作一体推动。出台《市直事业单位重塑性改革人事管理有关事宜的通知》，探索不同经费人员交流晋升通道。

【乡镇管理体制机制改革】 2022年，洛阳市委编办将《河南省乡镇职责参考目录》细化分解为8个类别204项具体事项，制定印发《洛阳市乡镇职责清单参考目录》。为厘清县级部门职责和乡镇职责，梳理出城建、民生等10个领域104项需要县、乡两级协同配合的事项，制定印发《洛阳市属地管理主体责任和配合责任参考目录》，各县区均依据目录结合实际印发本地职责清单、主体责任和配合责任清单“两个清单”。

调整规范乡镇机构设置和职数配备。将全市129个乡镇，划分为较大规模31个、中等规模94个、较小规



模4个,研究制定乡镇“三定”规定模板。6月底前,129个乡镇“三定”规定全部印发,机构挂牌全部到位。

推进乡镇派驻机构属地管理。在“三定”规定中明确财政所、市场监管所实行属地管理,并将两所空编调至乡镇。在人员管理上,充分尊重个人意愿,不搞“一刀切”,确保改革整体稳定。全面实行公安派出所所长兼任乡镇政府副职,参与乡镇分工,夯实基层治理基础。

推进乡镇便民服务场所标准化建设。提出主体责任落实、机构编制配备、服务事项集中、服务机制建立等“四个到位”要求,推动民生事项进入便民服务场所集中办理。

创新乡镇人员编制管理模式。在指导县区制定乡镇“三定”规定时,统一不再区分行政机构和事业单位,中层领导职数实行总量管理,根据工作需要统筹管理、打通使用,赋予乡镇更加灵活的用人自主权。在机构编制实名制数据库的统计上,制定指导口径,明确统计操作办法,确保与事业人员岗位管理、社保管理政策顺畅衔接。

提升乡镇综合治理平台规范化水平。与市委政法委联合印发《关于乡镇平安建设办公室机构升格事宜的通知》,明确五大类20条评分标准,经验收合格的,可按程序审批提升为副科级规格。

健全乡镇薪酬待遇保障措施。按照每人每月400元至700元不等的标准全面落实乡镇工作补贴;开辟乡镇事业专业技术人员岗位聘用绿色通道,对符合聘用、晋升条件的不再规定名额限制;将乡镇事业人员年度考核“优秀”等次的比例,在15%的基础上再提高5%。

【开发区管理体制改革】2022年,洛阳市委编办根据省委编委《关于规范开发区机构编制管理促进开发区高质量发展的实施方案》《关于洛阳市整合规范开发区管理机构有关机构编制事项的通知》精神,推进开发区管理体制改革。在省政府批复将全市26个省级以上开发区整合规范为13个先进

制造业开发区基础上,推进整合规范开发区管理机构。规范整合后,处级领导职数精简24名、处级管理机构精简18.75%,管理机构内设机构总数减少30个。落实开发区聚集经济发展主体责任,社会事务管理职能要全部移交属地政府管理的要求,针对有社会事务剥离任务的高新区,制定“三定”规定,重新明确高新区管委会、属地政府、开发运营公司的功能定位,协调涧西区政府承接相关社会事务。将内设机构名称核定等权限赋予各开发区,健全完善机构精干、权责统一、运转高效的开发区管理体制。

【放权赋能改革】2022年,洛阳市分2批向县区下放418项市级经济社会管理权限。市委编办督促市直部门做好权限交接。督促市直相关部门根据权限下放的不同方式,分别与县区对口业务部门签订移交、委托协议,详细规定委托下放权限的内容、范围、期限,以及双方的权利、义务、责任。其中法律法规明确规定由市级行使的权限,以“二号公章”形式委托县区实施。梳理下放权限涉及的政策法规、制式表格、证明材料等各类资料,完整移交县区,确保权限下放后业务无缝衔接。

指导市直部门做好业务培训。按照“谁下放、谁培训、先培训、后移交”的原则,分口组织业务培训,帮助县区工作人员尽快掌握相关政策法规、业务流程和操作方法。全年组织开展业务培训100余次、培训4000多人次。针对一些专业性、实操性较强的权限,采取驻点指导、跟班学习等方式开展培训。对于一些较为复杂的特定权限,采取“首单全程指导”模式,相关市直部门派遣业务人员,全程指导操作办理首次业务。

健全联络服务工作机制。公布下放权限的市级责任科室、责任人,协助县直部门和省直部门汇报沟通。指导部分市直部门建立专家咨询服务共享机制,将市级专家库向县区共享。

完善市县监管责任划分。指导县区同步做好权责清单调整,3月底前第一批下放权限权责清单调整到位,12

月底前第二批调整到位,并向社会公示。有关市直部门对照权责清单,逐项明确权限下放后的监管责任,厘清市直部门和县区监管职责边界,杜绝“放权甩责”现象。市直部门通过日常检查、随机抽查、专项评估等方式,对下放权限的实施情况进行跟踪问效和监督检查。县区按照“谁审批、谁监管”,加强对审批事项的事中事后监管,实现审批监管无缝对接。

加强跟踪问效。市委编办建立月报告工作制度,每月统计下放权限办件数量,作为后续动态调整权限清单和授权范围的依据,2022年全市7个县办理省定下放权限62791件次。会同有关部门对市直相关部门、县区开展跟踪督导,评估权限运行情况。

【乡镇(街道)综合行政执法体制改革】

2022年,洛阳市全面完成乡镇(街道)综合行政执法改革。全面复制推广基层综合行政执法改革试点经验,指导县区整合乡镇(街道)分散的执法职能和执法力量,组建综合行政执法大队,核定不少于10名编制,加强培训、持证上岗、集中办公、统一服装,配备专用车辆、执法记录仪等必要装备,统一开展执法检查 and 行政处罚等工作,实行“一支队伍管执法”。3月底前,全部乡镇(街道)完成综合行政执法队伍机构设置、队伍组建、人员调配、装备配备等相关工作,综合执法工作启动运转。

执法队伍规范化建设。指导县区建章立制,建立健全考评考勤、日常巡查、培训考核、协同配合、执法公示、执法监督等制度机制。制定全市统一的乡镇(街道)综合执法队伍规范化建设验收标准,市委编办会同市委改革办、市司法局联合开展验收,通过验收的45个乡镇(街道)综合执法队伍明确为副科级规格。

依法赋予乡镇(街道)行政执法权限。按照“乡镇梳理、县级确认、市级统筹、省级审批”方式,依法向乡镇(街道)下放执法权限,依法依规制定乡镇(街道)综合行政执法事项清单,60多项执法权限按程序报省政府审批后,将统一赋予乡镇(街道)。

【机构职能体系优化】 2022年，中共洛阳市委加强对教育工作的领导，设立市委教育工作委员会，作为市委派出机关，统筹领导全市教育系统党的建设和思想政治工作，与市教育局合署办公。推进科技、工信、商务部门重塑性改革，重新修订部门“三定”规定，优化内部组织架构。优化调整城市区规划分局和执法队伍机构编制，将市自然资源和规划综合执法支队所属的6个城市区执法大队调整为各城市区分局管理，实行“局队合一”管理体制。将市水利局建设管理科拆分为水利工程建设科、运行管理科，加强水利工程运行日常监管。在应急管理体制改革3年评估基础上，为市应急管理局增设政治部，并增加3名行政编制，用于补充专业人员。

【编制资源配置】 2022年，洛阳市委编办从事业单位重塑性改革收回的编制中，调剂约1500名事业编制向教育领域倾斜，建立编制周转池，提高编制使用效率，缓解县区教职工结构性缺编、学科类别缺编等问题。加强医疗卫生领域机构编制保障，优化河南科技大学第二附属医院内设机构设置，将医院综合管理类内设科室限额由12个调整为15个，并明确可在限额内自主调整科室设置，实行备案制管理。东方医院回归公益属性后对其机构编制事项进行明确，并核定300名员额。加强人才引进用编保障，调剂200名事业机动编制，用于设立高层次人才编制周转库，滚动使用，动态管理，同时使用1000名编制用于全市各级各类事业单位引进高层次人才。

【县区政协机关腾退挤占编制】 2022年，洛阳市委编办会同市纪委监委、市委组织部、市政协办公室，采取腾退编制、下沉编制的办法，指导县区采取退回原单位、核定临时编制、建立编制周转池3种方式，腾退县区政协机关被挤占编制79名、下沉行政编制84名，助力解决县区政协基础工作薄弱、人员力量薄弱“两个薄弱”问题。

【事业单位法人登记管理】 2022年，

洛阳市委编办依托“互联网+政务服务”模式，推行事业单位法人登记事项全程网办。办理法人登记和变更注销业务，推进事业单位法人信息公开。办理设立登记32件、变更登记441件、注销登记52件，完成17家单位的机构赋码工作。开展事业单位法人公示信息“双随机、一公开”核查，随机抽取6家事业单位实地核查，发现问题限期整改。

(市委编办)

党校工作

【教育培训】 2022年，市委党校举办15个主体班，以及全市“风口产业”培训班，县（区）人大、政协换届后领导干部培训班，全市政法队伍培训班等专题培训班。举办全市县处级领导干部学习贯彻党的十九届六中全会精神网络培训班，培训1300多人。优化主体班教学布局，开设31期“领导干部讲堂”，邀请市、县党政领导和市直部门负责人为学员授课。开发贯彻落实省委“十大战略”和市委“三项重点工作”的新专题11个，5个新专题在全市党校系统精品课大赛中获奖。组织教师参加中央党校、中央社会主义学院学习党的二十大精神线上培训，研究构建主体班“学习党的二十大精神”教学单元，设计“新时代十年的伟大变革、开辟马克思主义中国化时

代化新境界、以中国式现代化全面推进中华民族伟大复兴”等12个教学新专题，在11月上旬召开新专题招标会和备课试讲会，会同市委组织部制定全市县处级领导干部学习贯彻党的二十大精神集中轮训方案。下半年在疫情防控重要阶段，运用智能移动办公平台，完成中青年干部培训班的线上教学和论文答辩。

【社会宣讲培训】 2022年，市委党校选派8名教师参加市委宣讲团、青年宣讲团、百姓宣讲团，到县（区）、机关、企业、学校开展巡回宣讲。14名教师的专题课入选全市学习贯彻党的二十大精神专题宣讲菜单。在网站、微信公众号以及“理响洛城”抖音号等平台，开展学习党的二十大精神网络宣传、视频宣讲，《人民日报》12月16日第四版作专题报道。参与“新时代、新征程、争出彩”十大主题宣传教育实践活动，7名教师入选“理响洛城·河洛青年说”宣讲团，1名教师录制的《永恒的焦裕禄精神》宣讲视频在“学习强国”河南学习平台发布，党史党建教研部获评全市基层理论宣讲先进集体。办好“流动课堂”特色品牌，采取“线上大培训，线下小班制”的方式，扩大基层培训覆盖面。

【科研和决策咨询】 2022年，市委党校聚焦党员干部群众关心关注的理论热点问题，聚焦洛阳现代化建设中的产业发展、城市提质、乡村振兴等重



● 2022年2月23日，中共洛阳市委党校召开年度工作会议 市委党校提供



点领域,提交研究文章73篇,9篇文章在《洛阳日报》理论版刊发。组织教研队伍申报20项省级科研课题、35项市级科研课题,10项校级调研课题全部转化进入教学课程。与中央党校合作出版《焦裕禄的九年洛阳岁月》,在《洛阳日报》连载学习弘扬焦裕禄精神的理论文章,参与完成《河洛文化资源概述》专班编写任务。会同市社科联、洛阳高校,编写出版《洛阳文化发展报告(2022)》,立项全省党校系统和“三学院三基地”决策咨询课题11项,5名教师入选洛阳市宏观经济领域政府智库、智慧城市和大数据领域智库。

【党校办学质量评估】2022年,市委党校在省委党校对省辖市党校的办学质量评估中,综合成绩获“优秀”等次。指导分校业务,召开全市党校(行政学院)校(院)长座谈会,组织开展5个城市区分校、伊滨分校专题培训,印发《县级党校(行政学校)办学质量评估实施办法(试行)》,组织对15个县(区)分校进行办学质量评估的前期调研和检查督导,带动提升县(区)分校办学质量。

【管理体制机制完善】2022年,市委党校修订完善教学、科研、决策咨询、学员管理等方面规章制度82项。发挥议事协调机构的作用,建立教学学术管理委员会、行政管理委员会、内部审计委员会的工作制度和管理流程,扩大民主决策的参与度。

【教师队伍建设】2022年,市委党校修订《事业编制人员奖励性绩效工资分配办法》《专业技术人员岗位晋升办法》《专业技术人员职称评审推荐办法》,突出教学业绩在绩效分配、职务职称评聘、岗位晋级考核中的比重,明确各类教师的教学课时。制定《关于加强年轻干部队伍建设的十项措施》《中层正职干部听课学习制度实施细则》,优化调整干部队伍。全年新聘任3名副教授、7名讲师,选派4名新入职的教师参加省委党校师资培训班,选派1名学员管理骨干到涧西区郑

路街道办事处挂职锻炼,选派1名年轻教师到市委组织部跟班学习。

(市委党校)

老干部工作

【离退休干部党的建设】截至2022年年底,洛阳市有离休干部1089人,退休干部92005人。其中,离退休干部党员5万余人。全市建有离退休干部党工委13个,党总支18个,党支部852个。

2022年,市委老干部局传达学习和贯彻落实中组部《关于加强新时代离退休干部党的建设工作的意见》。举办全市离退休干部党支部示范培训班,96人参加培训。开展“银发向党”主题教育活动和“喜迎二十大,一心跟党走”主题党日。组织全市离退休干部收听收看中组部线上专题报告会6次,组织市级老同志参加重大会议、活动10余次。指导全市离退休干部党支部开展换届,开展以组织设置好、班子建设好、党员队伍好、学习活动好、作用发挥好、制度坚持好为标准的“六好”离退休干部示范党支部创建。推荐命名省级示范党支部5个,评选市级示范党支部10个。评选表彰离退休干部先进集体50个,离退休干部先进个人58名,老干部工作先进集体37个,先进老干部工作者61名。

【喜迎党的二十大系列活动】2022年,洛阳市在离退休干部中开展“银龄喜迎二十大”主题宣传教育实践活动,全市老同志参与宣讲、建言、调研、文艺演出、书画摄影大赛等2万余人次。

开展“建言二十大”和“我看中国特色社会主义新时代”专题调研活动。各县区、市直各单位组织召开集中调研座谈会50余场,参与老同志800余人。全市收集建言120余条,形成调研报告30余篇。在全市离退休干部中开展“我看中国特色社会主义新时代”主题征文和“银龄喜迎二十大,向党说句心里话”线上寄语活动,收

到征文257篇,征集短视频作品83个。

全市组织开展党的创新理论和党的二十大精神宣讲活动1439场次,参与宣讲老同志809名,受教育群众11.5万人次,举办3场“喜迎二十大,银晖传理响”洛阳市离退休干部宣讲党的创新理论报告会。

【离退休干部优势作用发挥】2022年,洛阳市推进“银发人才库”建设,截至2022年年底,库中有134名银发人才,涵盖党建、档案管理、法律、教育、理论宣讲、林业、农学、水利、文化、新闻宣传、医学等20多个专业。其中有8位进入省级“银发人才库”。

全市各级关工委开展“党史学习月”“老少共筑中国梦”“讲好中国共产党故事”等主题教育活动597场次,受教育青少年58万余人次。印发《关于评选全市青年创新创业示范基地的通知》,鼓励更多青年返乡创业。与妇联、民政等单位共同创建“留守儿童之家”397个;组织“五老”与留守困境儿童结对帮扶7400余人次。组织送法进校园、进社区67场次,受教育青少年1.5万余人次。市关工委获评“全国青少年普法教育先进集体”。

市老促会联系慈善组织,在全市建成便民桥44座,为革命老区“应急小站”、支教老师、贫困学生等项目引进帮扶资金1257.92万元。

市老干部督导团开展全国文明典范城市创建活动督导活动。开展各类督导579次,参加督察近2000人次,督察点位地段630余处,查出问题1800多个。

【离退休干部服务】2022年8月,市委老干部局印发《关于做好离休干部“一人一策”精准服务工作的通知》,针对离休干部重点群体,建立“单位尽责、家庭尽孝、部门尽职、党组织尽心”的联动服务机制,建立一份基本信息档案、一份医疗健康档案、一份待遇落实清单、一本解决问题台账、一张服务联系卡“五个一”工作办法。

健康服务。编印《离退休干部保健服务手册》,提供健康保健知识,单位常用联系电话以及医院就医指南等

内容。组织离退休干部收听省委老干部局《健康大家讲》节目。

离退休干部困难帮扶。按照《洛阳市市直特殊困难离退休干部帮扶实施办法》，经个人申报、单位审核，确定市直困难人员 39 人，拨付专项帮扶资金 12 万元，为 246 名特困企事业单位离休干部发放取暖补助 492590 元。

(市委老干部局)

市直机关事务管理

【机关事务改革】 2022 年，洛阳市推进市直机关事务统一管理改革，建立“1 局 1 办 2 中心”（洛阳市机关事务管理局、洛阳市人民政府驻郑州办事处、洛阳市市直机关后勤保障中心、洛阳市政务保障中心）组织架构。局机关由市政府组成部门转隶到市委工作机关，机构规格为正处级；除公安局后勤中心外，其余市直后勤保障机构整合组建洛阳市市直机关后勤保障中心，全市后勤保障机构精简 75%，编制数量精简 48%，所有涉改人员于 2022 年 12 月转隶到位；原洛阳市公务接待中心更名为洛阳市政务保障中心，机构规格降为副县级，隶属关系由市政府直属参公单位转为局机关所属公益一类事业单位。局机关增设计划财务科和接待管理科，市政务保障中心由 7 个科室精简到 5 个，增加省管干部周转住房、机关餐厅就餐保障等职能。4 月，洛阳市机关事务管理局获评人社部、国家机关事务管理局“全国机关事务工作先进集体”。

【公共资产管理】 2022 年，洛阳市机关事务管理局组织完成 28 家单位“大搬家”，一定程度上解决分散办公及 17 家单位在外租房办公等问题，每年为市财政节约租赁费用 1100 余万元。出售闲置住房 42 套，财政创收 5921.98 万元。规范经营性资产，完成 134 处经营性用房 3 年租金的评估、公开招租等工作，签订合同 94 份，收取租金 700 余万元。对 200 多处经营性用房，开展“九小”场所、沿街门

店消防安全及自建加建房安全检查，下达安全隐患限期整改通知书 10 份，立行立改消防通道堵塞等 20 多个问题。落实减免房租政策，减免承租方 91 户房租 132.8 万元，缓解中小微企业和商户压力。推进资产划转，梳理管理的 180 处经营性资产，将其中符合条件的 162 处经营性房产划转至市文保集团，将 4 处房产划转至市国润集团。

【公务用车管理】 2022 年，洛阳市、县 2 级机关事务部门围绕全国公务用车领域示范点建设任务，建立“五保”“五定点”公务出行管理保障体系。平台保障，将全市 7235 台公务用车纳入信息平台集中统管、统一调度。租赁保障，通过公开招标选取定点租赁公司，重点保障外事接待、重大会议和特殊条件下用车需求。公交保障，协调公交公司，从运行时间、行驶路线、固定站点等方面规划，建立公交专线 39 条，投入运营车辆 41 台。网约车保障，利用滴滴出行、高德打车等网络平台，解决应急公务出行。自驾车保障，制定自驾车保障办法，将符合条件的 65 台自驾车纳入公务出行保障范围，为偏远乡镇开展进村入户工作开辟新途径。针对不同保障任务要求，优先使用平台保障，固定路线的经常性工作采用公交保障，确实无法满足需求且任务紧急的情况下可使用网约车或自驾车保障。针对乡镇公车编制较少、公务出行较为频繁的状况，与新能源车企合作，在 5 个乡镇探索“分

时租赁”保障模式，即由新能源车企提供车辆，乡镇提供场地，公务出行扫码租赁新能源汽车。“五定点”管理即定点保险、定点加油、定点维修、定点租赁、定点报废，其中定点保险除按最低费率执行外，保险公司每年承担车辆定位服务费 720 元/台，定点维修低于市场价 15%，定点加油按当日挂牌价优惠 0.3 元/升，定点租赁低于市场价 12%，仅市直机关全年可节约车辆运行费用约 400 万元。洛阳市机关事务管理局被国管局定为“全国公务用车管理专项领域创新引领实践单位”。

【公共机构节能监督管理】 2022 年，洛阳市机关事务管理局组织开展节约型机关创建活动，创建率达 97.1%，对 14 个县区及市直 83 个部门实施节能工作考核，全市 3629 家公共机构上报能耗统计，全年洛阳市公共机构人均综合能耗下降 5%、单位建筑面积能耗下降 4.5%、人均用水量下降 7.5%。勘察 5 个县区公共机构屋顶现场，建设屋顶光伏 88195.2 平方米。提高配备更新公务用车中新能源汽车占比，引进社会资本在市直机关内安装充电桩 132 个，各县（区）安装新能源充电桩 1105 个。投放分类垃圾桶、智能垃圾桶 1048 套。以统管办公区为试点，探索推行合同能源管理模式，对既有建筑及用能设备进行节能改造，节能率达 20%，每年节省财政支出约 70 万元。洛阳合同能源管理工作在全国 483 个典型案例中，获评国管局“十佳示范案例”，



● 2022 年，洛阳市党政机关陆续免费开放停车场、卫生间，提供开水服务 市机关事务管理局提供



被国家发展和改革委员会列入《公共机构能源费用托管服务实操指南》。

【机关后勤服务保障】 2022年,洛阳市机关事务管理局改造餐厅就餐环境,开展特色餐饮进餐厅活动,利用末位淘汰机制提升饭菜质量;针对就餐人员密集、进出时间集中等疫情防控特点,引进消杀、测温机器人,实现自动消杀、批量测温;升级改造刷卡结算系统,实现刷卡、手机扫码、刷脸等智能结算方式。在集中办公区推行“智能物业”“智慧安保”系统,缩短物业服务申报处置时间,简化人员、车辆出入查验流程;实施办公大楼暖通管道更换和厕所改造工程;升级改造党政机关办公大楼8、15楼会议室,实施“无纸化”会议室改造,全年保障各类会议1355场次56319人次。

【社会服务】 2022年,洛阳市机关事务管理局组织市直各单位餐厅及各县区机关事务管理部门参与消费扶贫活动,号召机关餐厅各商户从扶贫“832”网站购买农副产品13.98万元;节假日向市民免费开放停车场、运动场、开水间、图书室、卫生间;在党政机关集中办公区各个门岗提供“爱心茶壶”、打气筒,方便过往和办事群众。

(市机关事务管理局)

公务接待

【概况】 2022年,洛阳市政务保障中心完成接待任务195批,批次同比下降33.22%,接待人数3.97万余人次,同比下降31.9%。其中,公务接待137批,同比下降42.68%;商务接待58批,同比增长9.43%。接待国家级领导人5人次,省部级领导133人次,各级检查组、考核组、调研组51个,各地党政代表团、考察团4个,大型活动(会议)9批。

【重要接待】 2022年,洛阳市接待国家级领导人5人次。4月19日至23日,

全国政协副主席刘奇葆一行到洛阳开展中央政协工作会议精神进展情况“回头看”专题调研。6月10日至11日,全国政协副主席刘新成一行到洛阳调研“黄河国家文化公园建设”情况。6月13日至14日,最高人民检察院检察长张军一行到洛阳调研一体化办案区有关情况。8月13日至14日,全国政协原副主席马培华一行到洛阳考察。8月25日至27日,十八届中央政治局委员、北京市委原书记郭金龙一行到洛阳参加2022豫台经贸洽谈会暨两岸智能装备制造中原论坛活动。

【商务接待】 2022年,洛阳市重要商务接待有:2月15日360集团董事长周鸿祎一行,2月20日格力电器董事长董明珠一行,2月26日前海方舟资产管理公司董事长靳海涛一行,2月26日至27日金田纸业董事长欧阳忠一行,3月8日中国联通河南分公司党委书记、总经理童海波一行,中国中化集团党组副书记李庆一行,3月15日建设银行河南分行行长梁德顺一行,3月16日建业集团董事长胡葆森一行、丹尼斯集团董事长王任生一行,3月23日中国五冶集团总经理陈阳一行,3月24日亚洲财富论坛执行主席韩剑锋一行,4月6日首辰控股(北京)有限公司董事长蔡芳新一行、东旭集团董事长李兆廷一行、中国京粤港控股集团董事局主席李栋良一行,4月8日至9日凯盛科技集团董事长彭寿一行,4月12日新潮新基建公司总经理姜振华一行,4月15日国开行河南分行行长马东祺一行,4月17日中冶天工集团总经理王振堂一行,4月18日郑煤机集团党委书记焦承尧一行,4月19日伊利集团副总裁包智勇一行,4月23日360集团总裁张备一行,5月7日大华股份集团副总裁胡华平一行,5月13日科创新材集团董事长蔚文绪一行,5月14日至23日宁德时代董事长助理曲涛一行,6月18日工商银行河南分行党委书记邹平一行,6月19日河南文旅投资集团党委书记、董事长吴孟铎一行,6月21日至23日宁德时代新能源科技股份有限公司董事长曾毓群一行,6月23日浙江大华集团副总裁

朱建堂一行,6月25日英诺赛科(珠海)科技有限公司董事长骆薇薇一行,6月27日河南水利投资集团总经理付磊一行,6月29日至7月1日国家开发银行行长欧阳卫民一行、中原豫资集团董事长秦建斌一行,7月7日中石化河南石油销售分公司党委书记焦德才一行,7月9日国家农业开发银行河南分行行长李小汇一行,7月11日十三化建公司董事长李成北一行、豫信电科集团董事长李亚东一行,7月18日至21日宁夏旅游投资集团董事长白建平一行,7月22日海澜集团董事长周立宸一行,7月26日至27日东莞市企业考察团一行,8月2日中国建筑设计院总规划师陈同滨一行,中建七局总经理孙晓惠一行,8月5日中国吴华集团董事长胡冬晨一行,8月10日至11日中国诚通控股集团董事长朱碧新一行,8月11日国药控股河南公司原董事长王巍一行,8月18日中关村硬创空间集团董事长程静一行,8月18日交通银行副行长殷久勇一行,8月24日河南中联同力董事长刘宗虎一行,恒丰银行郑州分行行长徐友明一行,8月27日中部石材矿业城项目负责人孟子云一行,8月29日中国五冶集团董事长朱永繁一行,9月7日宁德时代副总经理蒋理一行,9月13日凯盛科技集团董事长彭寿一行,9月21日华为公司副总裁杨瑞凯一行,9月21日万达集团董事长王健林一行,9月27日至28日宁德时代党委书记陈元太一行,12月23日至24日广州工控集团董事长周千定一行,12月28日中国联通河南分公司总经理童海波一行,12月30日华民股权投资基金管理公司总裁崔斌一行。

【重要活动接待】 2022年,洛阳市政务保障中心接待的重要活动有:5月14日,宏商集团、宁德时代到洛阳考察,6月22日宁德时代与洛阳市签约活动。6月19日,河南省文化旅游投资集团有限公司在洛阳挂牌及合作项目集中签约活动。7月4日至5日,在洛阳举行的省委第五期“三个一批”活动。8月15日至16日,在洛阳召开的全国机关党建理论研讨会。9月5日

至 11 日，在洛阳开幕的 2022 年国家网络安全宣传周河南省活动。

【接待宣传】 2022 年，洛阳市政务保障中心在杂志《接待与交际》发表《真不同水席，留给舌尖的洛阳印记》《接待优品——洛宁金珠沙梨，走出大山的梨中珍品》2 篇文章，在“礼仪洛阳”微信公众号发布微信图文 46 期（共 465 期），平均每期阅读量 600 多人次，浏览量 30 万余人次。组织各县区展示特色农产品 300 多个。甄选特色农产品，开发特色菜品 80 余种，有塬上晒薯、栾川山菌、上合黄金汤、金珠沙梨、牛粪香瓜、茵陈汁、柿子醋、洛小薯等；

推出二十四节气养生菜品 20 余种，有荠荠菜、马齿苋、面条菜、香椿、槐花、枸普穗等。创新餐台设计台面 70 多个，摆设台面 150 多个。全年为重要领导、重要活动提供政务讲解 28 次，服务 1370 余人次。

【接待调研和培训】 2022 年，洛阳市政务保障中心成立调研组，对市县区、各市直单位开展公务接待调研。配合市机关事务管理局，就有关国内公务接待情况向省里进行全面报告，并解决长期束缚接待工作的一些问题，进一步规范公务接待工作。开展县（区）面对面指导调研 6 次，开展先锋讲堂 2

次，到各委局授课 6 次，组织到机场、高铁、酒店跟班培训 20 余次，提高公务接待人员接待能力和水平。

【接待管理】 2022 年，洛阳市政务保障中心制定《协助接待任务有关事项规范》《大型活动服务保障标准化工作流程》等制度。严格实行公务接待“一函两单”制度，前置审批程序，加强联审三签，对能够合并的公务接待统筹安排，对无公函、非公务活动的来访人员一律不予接待，合理合规界定接待范围和标准，推动公务接待规范化管理。

（市政务保障中心）



重要会议

【洛阳市第十五届人民代表大会第五次会议】 2022年2月12日至14日，洛阳市第十五届人民代表大会第五次会议在洛阳市会议中心举行。大会应出席代表469名，实出席代表425名。

2月11日下午，大会举行预备会议，选举产生大会主席团和秘书长，通过大会议程和大会议案审查委员会名单。

2月12日上午9时，市十五届人大五次会议开幕，大会执行主席吴中阳主持会议。市人民政府代市长徐衣显作《政府工作报告》。会议印发洛阳市2021年国民经济和社会发展规划执行情况与2022年国民经济和社会发展规划（草案）的报告、洛阳市2021年预算执行情况和2022年预算（草案）的报告。

2月13日上午9时，举行第二次

大会，大会执行主席杨骁主持会议。市人大常委会主任吴中阳作《洛阳市人大常委会工作报告》、市中级人民法院院长曲海滨作《洛阳市中级人民法院工作报告》、市人民检察院检察长吴志军作《洛阳市人民检察院工作报告》。大会以举手表决的方式，通过大会选举办法、市十五届人大有关专门委员会组成人员表决办法。

2月14日下午15时，举行第三次大会，大会执行主席江凌主持会议。会议以举手表决的方式，依次表决通过市十五届人大五次会议关于洛阳市人民政府工作报告的决议、关于洛阳市2021年国民经济和社会发展规划执行情况与2022年国民经济和社会发展规划的决议、关于洛阳市2021年预算执行情况和2022年预算的决议、关于洛阳市人民代表大会常务委员会工作报告的决议、关于洛阳市中级人民法院工作报告的决议、关于洛阳市人民检察院工作报告的决议；表决通过市十五届人大五次会议关于代表议案处理意见报告的决议、市十五届人大监

察和司法委员会主任委员人选名单等。会议表决通过总监票人、监票人名单，然后以无记名投票的方式进行大会选举。

2月14日下午16时30分，举行第四次大会，大会执行主席吴中阳主持会议。大会公布选举结果：徐衣显当选洛阳市人民政府市长；王琰君、杨劭春等当选市十五届人大常委会副主任；王巍涛、李华敏、张霞、张天飞当选市十五届人大常委会委员。新当选的市人民政府市长，市十五届人大常委会副主任、委员，有关专门委员会主任委员进行宪法宣誓。大会闭幕。

市十五届人大五次会议收到议案54件，经大会表决，将王小丽等11名代表提出的《关于制定我市住宅小区物业管理条例，提升物业管理水平的议案》、韦帅帅等12名代表提出的《关于高质量建设“人人持证、技能洛阳”的议案》、侯玉奇等10名代表提出的《关于医养结合，打造健康养老新模式的议案》等3件议案确定为大会议案。



● 2022年2月12日至14日，洛阳市第十五届人民代表大会第五次会议在洛阳市会议中心召开 市人大常委会提供



收到代表建议、批评和意见 301 件，会后由市人大常委会移交并督促“一府两院”办理。会议期间编发简报 27 期。

【洛阳市人民代表大会常务委员会会议】

2022 年 2 月 8 日，洛阳市第十五届人大常委会举行第三十一次会议。市人大常委会主任吴中阳主持，副主任刘冠瑜、徐新、王松涛、安颖芳、张献宇，秘书长张尚君和委员共 32 人出席会议。会议审议表决通过关于洛阳市第十五届人民代表大会第五次会议召开时间的决定、关于调整洛阳市 2021 年国民经济和社会发展计划部分指标的决议、关于接受张书卿辞去市人大监察和司法委员会主任委员的决定、洛阳市人民代表大会常务委员会工作报告。会议审议表决通过市十五届人大五次会议主席团和秘书长名单（草案）、市十五届人大五次会议议案审查委员会名单（草案），决定将以上名单（草案）提请市十五届人大五次会议预备会议进行表决。会议表决通过市十五届人大五次会议特邀列席人员名单、关于市十五届人大代表出缺和补选情况的代表资格审查报告、人事任免事项。新任命国家机关工作人员于晓峰进行宪法宣誓。会议印发市十五届人大常委会第二十八次会议有关工作报告审议意见落实情况的报告。

2022 年 4 月 25 日，市十五届人大常委会举行第三十二次会议。市人大常委会主任吴中阳主持，副主任王琰君、雷雪芹、刘冠瑜、徐新、王松涛、安颖芳、张献宇、杨劭春，秘书长张尚君和委员共 35 人出席会议。会议审议并表决通过洛阳市人民代表大会常务委员会关于加强经济工作监督的决定、关于批准洛阳市 2022 年度政府投资项目计划的决议、关于撤销洛阳市人大常委会高新技术产业开发区工作委员会的决定、关于市十五届人大代表出缺情况的代表资格审查报告、市十五届人大常委会代表资格审查委员会调整委员名单。会议对关于加快推进黄河流域洛阳段生态保护和高质量发展的议案的决议办理情况的报告、关于 2021 年环境状况和环境保护目标完成情况的报告、市人民检察院关于

民事诉讼监督情况的报告进行满意度表决，表决结果均为满意。会议表决通过有关人事任免事项。新任命国家机关工作人员梁庆、靳春伟、黄志刚、王振中、刘云峰、张艳红、刘宝进行宪法宣誓。会议印发市十五届人大常委会第二十九次会议有关工作报告审议意见落实情况的报告。

2022 年 5 月 30 日，市十五届人大常委会举行第三十三次会议。市人大常委会主任吴中阳主持，副主任王琰君、雷雪芹、刘冠瑜、徐新、王松涛、安颖芳、张献宇，秘书长张尚君和委员共 32 人出席会议。会议审议、表决通过《洛阳市人民代表大会常务委员会关于新冠肺炎疫情期间严格落实佩戴口罩、返洛报备等防控措施的决定》、关于接受贺敏辞去市人民政府副市长职务的决定、关于接受张尚君辞去市人大常委会秘书长职务的决定。会议还通过有关人事任免事项。新任命国家机关工作人员袁剑、赵剑锋、吕建民、顾恩涛进行宪法宣誓。

2022 年 6 月 21 日，市十五届人大常委会举行第三十四次会议。市人大常委会主任吴中阳主持，副主任王琰君、刘冠瑜、徐新、王松涛、安颖芳、张献宇和委员共 32 人出席会议。会议对《洛阳市文明养犬条例（草案）》进行初审；审议并表决通过《洛阳市二里头遗址保护条例》《洛阳市尸乡沟商

城遗址保护条例》；审议《〈关于进一步做好我市脱贫攻坚和乡村振兴有效衔接的议案〉的决议》落实情况的报告，并进行满意度表决，表决结果为满意；听取和审议关于检查《中华人民共和国环境保护法》贯彻执行情况的报告，并开展专题询问；听取和审议市监察委员会关于开展廉政教育工作情况的报告、关于洛阳市十大产业集群建设情况及重大招商引资项目对接情况的报告、关于洛阳市“十四五”规划纲要 2021 年度实施情况的监测报告；审议关于全市减税降费政策落实情况的专题调研报告。会议经表决，通过相关人事任免事项。新任命国家机关工作人员李新红、牛刚、禹红卫进行宪法宣誓。

2022 年 8 月 25 日至 26 日，市十五届人大常委会举行第三十五次会议。市人大常委会主任吴中阳主持，副主任王琰君、雷雪芹、刘冠瑜、徐新、王松涛、张献宇、杨劭春和委员共 32 人出席会议。会议审议并表决通过《洛阳市养犬管理条例》；审议并表决通过洛阳市人民代表大会常务委员会关于批准洛阳市 2021 年财政决算的决议，关于批准洛阳市预算调整方案的决议，关于洛阳市人大常委会伊滨经开区（示范区）工作委员会更名的决定，关于许可对市十五届人大代表赵俊杰、白朝阳采取强制措施的决定和



● 2022 年 6 月 21 日，市十五届人大常委会第三十四次会议对《中华人民共和国环境保护法》贯彻执法情况进行专题询问 市人大常委会提供

关于市十五届人大代表出缺情况的代表资格审查报告。听取审议市人大常委会关于检查《洛阳市旅游条例》贯彻执行情况的报告、全市乡村运营工作的调研报告；听取审议市人民政府关于促进非物质文化遗产保护传承工作的报告，关于洛阳市2022年上半年国民经济和社会发展规划执行情况的报告，关于洛阳市2021年财政决算和2022年1—6月财政预算执行情况的报告，关于2021年度市级预算执行和其他财政收支的审计工作报告，市城市管理局关于市十五届人大五次会议代表建议、批评和意见办理情况的报告，市卫生健康委员会关于市十五届人大五次会议代表建议、批评和意见办理情况的报告，市中级人民法院关于刑事审判工作情况的报告，并进行满意度表决，表决结果均为满意。会议经表决，通过相关人事任免事项。新任命的国家机关工作人员韩治群、康凌香、蒋智涛、张志强、刘宗苗、韩献卿、何玉霞进行宪法宣誓。会议期间，召开联组会议对全市促进非物质文化遗产保护传承工作开展情况进行专题询问。会议印发市十五届人大常委会第三十二次会议有关工作报告审议意见落实情况的报告。

2022年9月9日，市十五届人大常委会举行第三十六次会议。市人大常委会主任吴中阳主持，副主任雷雪芹、刘冠瑜、徐新、王松涛、安颖芳、张献宇和委员共31人出席会议。会议审议并表决通过洛阳市人民代表大会常务委员会关于罢免王涛河南省第十三届人民代表大会代表职务的决议和有关人事任免事项。新任命的国家机关工作人员王焯进行宪法宣誓。

2022年10月31日，市十五届人大常委会举行第三十七次会议。市人大常委会主任吴中阳主持，副主任王琰君、雷雪芹、刘冠瑜、徐新、王松涛、张献宇、杨劭春和委员共31人出席会议。会议传达学习党的二十大精神等，并就学习贯彻党的二十大精神及习近平总书记近期重要讲话精神进行交流研讨。会议听取审议关于创新驱动暨产业高质量发展专项工作报告，《关于医养结合，打造健康养老新模式的议

案》落实情况的报告，洛阳市2021年度国有资产管理情况综合报告，市人民政府关于市十五届人大五次会议代表建议、批评和意见办理情况的报告，市中级人民法院关于市十五届人大五次会议代表建议、批评和意见办理情况的报告，市人民检察院关于市十五届人大五次会议代表建议、批评和意见办理情况的报告，并进行满意度表决，表决结果均为满意。会议审议关于科技创新引领产业升级情况的专题调研报告、关于洛阳民宿发展情况的专题调研报告；审议、表决通过有关人事任免事项。新任命的国家机关工作人员杨振风、赵红艺、李彩民、王颖、易勋、杨鹏进行宪法宣誓。会议印发市十五届人大常委会第三十四次会议有关工作报告审议意见落实情况的报告。

2022年12月28日，市十五届人大常委会举行第三十八次会议。市人大常委会主任吴中阳主持，副主任王琰君、雷雪芹、刘冠瑜、徐新、王松涛、安颖芳、张献宇、杨劭春和委员共31人出席会议。会议审议并表决通过市人大常委会关于市十六届人大一次会议召开时间的决定、市人大常委会工作报告、2023年工作要点、关于开发区低效用地盘活利用的决定、关于调整2022年主要经济指标预期目标的决议、关于批准洛阳市2022年市级预算调整方案的决议、关于接受曲海滨辞去洛阳市中级人民法院院长职务的决定、关于接受吴志军辞去洛阳市人民检察院检察长职务的决定。会议听取、审议关于2022年乡村振兴促进工作情况的报告，《关于制定我市住宅小区物业管理条例，提升物业管理水平的议案》落实情况的报告，关于《提升基层医疗服务能力，满足群众健康需求的议案》的决议落实情况的报告，关于《高质量建设“人人持证、技能洛阳”的议案》落实情况的报告，关于问题楼盘处置化解工作进展情况的报告，关于2021年度市级预算执行和其他财政收支审计查出问题整改情况的报告，并进行满意度表决，表决结果为满意。会议听取和审议关于2022年规范性文件备案审查工作情况的报告，

市十五届人大五次会议代表建议、批评和意见办理情况的报告；表决通过相关人事任免事项。新任命国家机关工作人员徐哲、封勇、林明烟、张克轩、任卫杰、李仁洁、温向前、杨光灿、岳方纪、张步涛、祝宝玉进行宪法宣誓。会议印发市十五届人大常委会第三十五次会议有关工作报告审议意见落实情况的报告。

2022年12月30日，市十五届人大常委会举行第三十九次会议。市人大常委会主任吴中阳主持，副主任王琰君、雷雪芹、刘冠瑜、徐新、王松涛、安颖芳、张献宇、杨劭春和委员共25人出席会议。会议审议并表决通过市十六届人大一次会议主席团和秘书长名单（草案）、市十六届人大一次会议议案审查委员会名单（草案）和市十六届人大一次会议计划、预算审查委员会名单（草案），决定将以上名单草案提请市十六届人大一次会议预备会议进行表决。会议表决通过市十六届人大一次会议列席人员名单、关于洛阳市第十六届人民代表大会代表的资格审查报告。

【洛阳市人大常委会主任会议】2022年，洛阳市人大常委会召开主任会议15次，围绕市委重大决策部署和中心工作，研究决定常委会和机关日常工作。对拟提请市人大常委会会议审议的议题进行初审，讨论通过每次常委会会议的建议议题和日程安排。研究确定市十五届人大五次会议重点建议、关于2022年拟立地方性法规项目和立法调研建议项目。审议通过《洛阳市人大常委会关于开展专题询问促进非物质文化遗产保护传承的实施方案》《洛阳市人大常委会关于检查〈洛阳市旅游条例〉贯彻执行情况的实施方案》《洛阳市人大常委会关于建立市人大常委会基层立法联系点有关情况的汇报》《洛阳市人大常委会检查〈中华人民共和国环境保护法〉贯彻执行情况的报告暨专题询问筹备情况汇报》《洛阳市人大常委会检查残疾人保障法“一法一条例”贯彻执行情况的实施方案》《洛阳市人大常委会检查〈洛阳市水资源条例〉贯彻执行情况的实施方案》《洛



阳市人大常委会案件评议工作实施方案》《洛阳市人大常委会关于开展非物质文化遗产保护传承工作专题询问准备情况的汇报》《洛阳市人大常委会关于对法检“两院”司法案件开展评议情况的报告》《洛阳市人大常委会关于关于市十五届人大代表履职考评得分情况的说明》《洛阳市人大常委会关于市十六届人大一次会议筹备情况的汇报》。听取关于优化市行政区划有关情况的汇报、关于市人大相关专门委员会督办市十五届人大五次会议代表重点建议办理情况的报告、关于洛阳市电力建设和保护、政府投资项目管理的调研报告、外出学习考察调研报告等。

立法工作

【年度立法】 2022年，洛阳市人大常委会围绕经济社会发展、历史文化保护、文明城市创建等方面，制定《洛阳市二里头遗址保护条例》《洛阳市养犬管理条例》等地方性法规2部，出台《关于新冠肺炎疫情期间严格落实佩戴口罩、返洛报备等防控措施的决定》《关于开发区低效用地认定和盘活利用的决定》。建立16个基层立法联系点，围绕年度立法项目和立法调研项目，征求意见建议。

【规范性文件审查】 2022年，洛阳市人大常委会建立完善备案审查工作制度，搭建备案审查数字化平台，对市“一府两院”（政府、法院、检察院）、各县区人大常委会报备的37份规范性文件进行审查，听取备案审查年度工作报告，推动备案审查工作规范化、制度化。

视察、调研、督察

【经济运行监督】 2022年，洛阳市人大常委会聚焦经济运行开展监督。听取审议产业集群建设、创新驱动暨产业高质量发展、黄河流域洛阳段生态保护和高质量发展、乡村振兴、国有资产管理、非物质文化遗产传承保护等专项工作报告，审查批准2022年度政府投资项目计划，对科技创新、现代产业体系构建、减税降费政策落实、审计查出问题整改、政府投资项目建设等进行专题调研，督促计划、规划、项目稳步推进。

【民生福祉监督】 2022年，洛阳市人大常委会聚焦民生福祉开展监督。组织开展环境保护法、安全生产“一法一条例”、残疾人保障“一法一办法”、高标准粮田保护条例、市旅游条例、市水资源条例等执法检查活动；听取审议环境保护、医养结合、保障房建设、基层医疗、技能洛阳建设等专项工作报告，对新形势下促进充分就业、老旧小区改造、职业教育、国土绿化和小流域“两清一护”、灾后重建、高中外迁、水资源节约集约利用等进行视察调研，推动解决人民群众关心关注的就业、环保、教育、安全等问题。

【司法公正监督】 2022年，洛阳市人大常委会聚焦司法公正开展监督。加强对法检“两院”的监督，聚焦民事审判和民事诉讼监督中的疑难复杂案件、人民群众关注度高的案件、具有社会影响力的案件，选取25个典型案例进行司法案件评议，督促法检“两院”规范工作流程、提升办案质效。

代表工作

【代表工作制度完善】 2022年，洛阳市人大常委会坚持代表主体地位，完善代表服务机制，落实代表工作各项制度机制，为代表依法履职尽责提供平台保障。落实培训制度，分2批组织代表到厦门大学进行履职培训。坚持“双联系”制度，探索建立“双向约见”机制，完善代表联系选民、向选民述职等制度，拓展民意表达渠道。

【人大代表联络站建设】 2022年，洛阳市人大常委会推进人大代表联络站建设，建成星级人大代表联络站62个，五级人大代表全部进站。推进全过程人民民主基层示范点建设，建成全过程人民民主基层示范点17个。常委会组成人员进站开展活动80余次，接待代表和群众600余人次，听取群众对产业发展、“三清两建”、疫情防控等工作的意见建议，发挥代表联络站“民意窗”“连心桥”作用。

【代表建议办理】 2022年，洛阳市人大常委会采取公开办理、重点督办、对口督办等方式，加大督办力度，301件代表建议全部办理并答复代表。选取承办代表建议较多的市城管局、市卫健委，专题听取代表建议办理情况报告，提升建议办理落实率。开展评选代表建议办理工作先进单位和先进个人、代表履职先进个人等活动。邀请代表参加常委会组织的视察调研、执法检查、专题询问、座谈交流等，扩大代表对常委会工作的参与度，促进代表作用发挥。

（市人大常委会）

洛 阳 市 人 民 政 府

重要会议和民生实事

【重要会议及决定】 2022年，市政府召开常务会议29次，研究议题238个。落实“第一议题”制度，学习贯彻中央、省委、市委各项决策部署，听取全市经济运行、产业发展、城市提质、乡村振兴、疫情防控、重大项目、污染防治攻坚战、安全生产、信访稳定等工作推进情况报告，研究出台100多项涉及经济发展、社会事业、民生改善等方面的政策文件。主要包括：《洛阳市加快项目建设扩大有效投资行动方案》《洛阳市大力提振市场信心全面释放消费潜力行动方案》《洛阳市支持房地产市场健康发展若干措施》《洛阳市新时代促进民营经济高质量发展行动方案》《关于加快发展保障性租赁住房实施方案》《关于加快推进社区体育公园建设的实施意见》《洛阳市中心城区集中供暖小区“转改直”三年行动方案》《洛阳市妇女发展规划》《洛阳市儿童发展规划》《洛阳市公共交通一体化实施方案》《洛阳市垃圾处理费征收管理办法》《洛阳东方医院回归公益性实施方案》等。

【民生工程】 2022年，洛阳市89项省、市重点民生实事全部完成，洛阳市政府获省政府通报表彰，获评“2021年省重点民生实事工作突出单位”。

提升村（社区）医疗卫生服务水平。免费开展宫颈癌、乳腺癌筛查，分别完成年度目标任务的104.75%和106.34%。完成324所村卫生室基础设施提升和公有化改造，培训乡村医生3971名；在市区公共场所配置20台体外自动除颤仪。全市38家二级及以上医疗机构均完成居民电子健康卡应用，2249家定点医药实现异地就医门诊费用直接结算。

以“人人持证、技能洛阳”建设提升就业质量。完成技能培训36.6万人次，新增技能人才26.72万人。新增城镇就业10万人、农村劳动力转移就业3.72万人。发放创业担保贷款15.03亿元。

助力青年创业创新。加快青年友好型城市建设，开展创业培训“马兰花计划”，创业培训16321人次；打造创新平台435家，引导培育青年创新创业高水平人才（团队）50个。投放1万套筹建保障性租赁住房（含青年人才公寓）。

提升城乡防灾减灾能力。完成9个灾后集中安置点建设，惠及受灾群众448户1613人。全市190个乡镇建立应急救援队。实施灋涧大道污水处理设施等5项管网建设工程，对全市596个地质灾害隐患点开展拉网式排查、整治。

促进城乡基础教育优质均衡发展。新建和改扩建公办幼儿园34所、义务教育学校12所、农村义务教育寄宿制学校41所，7所现代化高中建设项目

均进入主体结构施工。

加快城镇老旧小区改造。完成城镇老旧小区改造81688户，打通5条断头路，改造7条背街小巷，整治窞井盖70038座，中心城区新增集中供热面积108.62万平方米，集中供热普及率达96%，新建、改建公厕185座。

提升城乡养老服务水平。对500户经济困难的失能、半失能老年人家庭进行适老化改造，为建成家庭养老床位的老年人提供上门服务不少于19万人次。老年人智慧养老服务平台入网人数达130万。建成养老服务场所873处，创建A级以上社区养老服务设施213家。

改善提升农村人居环境。完成118个“四美乡村”创建，农村户厕改造5.2万户，生活污水集中处理率达46%，完成50个村农村环境综合整治，生活垃圾分类减量处理行政村占比达60%。

畅通城乡交通物流。偃师区、孟津区所有高速站点至洛阳环城高速段实行免费通行。新建改造乡村旅游公路400公里。全市1951个建制村实现“快递进村”，占比达67%。新建公共停车场40座、停车位10441个、充电桩5100个。

深化政务便民服务。“豫事办”洛阳分厅上线260个事项。实现104项高频政务服务事项“跨省通办”、60件“一件事”集成办理。市民之家实现1200个政务服务事项自助办理。为1174675辆电动自行车免费上牌。

（市政府办）



2022 年洛阳市重点民生实事完成情况

序号	项目	工作目标	完成情况	
1	提升村(社区)医疗卫生服务水平	(1) 对农村适龄妇女、纳入城市低保范围的适龄妇女免费开展一次宫颈癌、乳腺癌筛查工作,各完成 33410 人。免费开展产前筛查和新生儿疾病筛查,产前筛查率达到 60%,新生儿“两病”、听力筛查率达到 98%	宫颈癌筛查 34998 例,乳腺癌筛查 35527 例,分别完成年度目标任务的 104.75% 和 106.34%。产前超声筛查 34765 人,筛查率 88.38%;血清学产前筛查 32884 人,筛查率 83.6%;新生儿“两病”筛查 39482 人,筛查率 100.38%;新生儿听力筛查 39172 人,筛查率 99.59%	
		(2) 优化医疗资源配置	完成 324 所村卫生室基础设施提升和公有化改造	324 所村卫生室均完成
			培训乡村医生 1000 名	培训乡村医生 3971 名
			在城市区公共场所配置 20 台体外自动除颤仪	配置 20 台体外自动除颤仪
		(3) 拓宽医保范围	建设全市公共卫生大数据中心。实现居民电子健康档案实时查询,同级医疗机构检查检验结果互认	完成“健康洛阳”功能提升,全市 38 家二级及以上医疗机构均完成居民电子健康卡应用工作,可实现健康信息查询。同级医疗机构检查检验结果实现互认
		(4) 新安县、宜阳县、嵩县人民医院创建三级医院,宜阳县、嵩县、偃师区中医院创建三级中医院		新安县、宜阳县、嵩县人民医院完成三级医院创建;宜阳县、嵩县、偃师区中医院完成三级医疗机构执业登记
		(5) 扩大门诊费用异地就医直接结算范围,二级以上医院实现门诊费用异地就医直接结算	实现普通门诊费用和高血压、糖尿病、恶性肿瘤门诊放化疗、尿毒症透析、器官移植术后抗排异治疗等 5 种试点门诊慢特病异地就医直接结算	5 个门诊慢特病种测试工作完成;5 个门诊慢特病种异地就医直接结算上线运行;确定 24 家异地门诊慢特病定点,实现县区全覆盖
			推动超 70 家定点医药机构实现门诊费用异地就医直接结算,提升门诊费用异地就医直接结算量。其中定点医疗机构数不低于总数的 50%	全市 2249 家定点医药实现异地就医门诊费用直接结算(其中医疗机构 319 家,定点零售药店 1930 家),全市一级以上医疗机构和全部定点零售药店全部接入异地就医结算系统
		(6) 开展青少年心理健康服务进村(社区)行动	全年安排不少于 120 场次青少年心理健康服务进村(社区)活动	开展青少年心理健康服务进村(社区)活动 135 场次
			实现超 600 人次个案咨询	完成 831 人次个案咨询
建设 18 个“青翼家园”工作阵地	19 个“青翼家园”阵地全部挂牌并投入使用			
(7) 实施残疾儿童康复救助,全年不少于 1304 人,实现有需求的残疾儿童应助尽助		完成系统内残疾儿童康复救助 1938 人,完成率 148.62%		
2	以“人人持证、技能洛阳”建设提升就业质量	(1) 大规模开展职业技能培训和评价取证	全年完成技能培训 30 万人次	完成技能培训 36.6 万人次
			新增技能人才 17 万人(含高技能人才 5 万人)	全市新增技能人才 26.72 万人(含高技能人才 6.17 万人)
		(2) 实施就业扩容提质工程	全年组织各类招聘会 100 场次以上	组织各类招聘会 291 场次
			提供就业岗位 20 万个以上	提供就业岗位 28.8 万个
		(3) 建设职业技能等级认定机构 90 家		新增职业技能等级认定机构 239 家
		(4) 新增城镇就业 10 万人以上		新增城镇就业 10 万人
		(5) 新增农村劳动力转移就业 2 万人以上		新增农村劳动力转移就业 3.72 万人
(6) 提升创业服务能力	全年开展创业辅导 3000 人次	开展创业辅导 3733 人次		
	发放创业担保贷款 15 亿元	办理创业担保贷款 15.03 亿元		

续表 1

序号	项目	工作目标	完成情况	
3	助力青年创业创新	(1) 开展创业培训与平台建设	全年开展创业培训“马兰花计划”，培训 1.5 万人次	开展创业培训 16321 人次
			建设中试基地 5 个	新增省级中试基地 2 个，市级中试基地 7 个
			科技孵化载体 7 个	新增国家级孵化载体 4 个，省级孵化载体 7 个，新备案市级孵化载体 9 个
			打造创新平台 80 家以上	新建研发平台 435 家，其中国家级 4 家，省级 44 家，市级 387 家
		(2) 加大招才引智力度	引育青年创新创业高水平人才（团队）10 个	50 个青年创新创业人才团队入围
			招录 4000 名以上高校毕业生进入机关事业单位和国有企业	机关事业单位招录 6099 人，国有企业招聘 2041 人，共计 8140 人
		(3) 为新市民、青年人、大学毕业生等群体提供住房保障	筹建保障性租赁住房 1 万套（含青年人才公寓）	筹建保障性租赁住房 1 万套（含青年人才公寓）
		(4) 建成城市区青年驿站 20 个、配备床位 1000 张以上，为符合条件的来洛应聘求职青年提供 15 天以内免费住宿服务		建成城市区青年驿站 21 个，配备床位 1509 张
		(5) 建成社区精品书屋 20 个		建成精品书屋 20 个
		(6) 建成社区体育公园 20 个		建成 79 个
(7) 新建、改建社区健身中心 50 个，丰富青年生活		建成 81 个，其中 A 类 1 个、B 类 1 个、C 类 79 个		
(8) 组织社区文化惠民演出 460 场		全部完成		
4	提升城乡防灾减灾能力	(1) 推进灾后恢复重建	完成 9 个灾后集中安置点建设，惠及受灾群众 448 户 1613 人	9 个灾后集中安置项目全部竣工交付
			重建、恢复干线公路 7 条	完成 7 条
			重建、恢复农村公路 73 条	完成 73 条
			重建、恢复桥梁 600 延米	完成 628 延米
			建设农村公路防护工程 300 公里	完成 300 公里
		(2) 完善基层应急管理体系	所有乡镇建立应急救援队、物资储备库、应急指挥平台等	全市 190 个乡镇（街道）全部建立综合应急救援队伍和物资储备库，并组建不少于 20 人的综合应急救援队伍；市、县、乡 3 级应急指挥平台已贯通
			所有村（社区）建立微型消防站	建成 3209 个微型消防站
			应急广播实现村（社区）和隧道覆盖	完成各县，偃师区、孟津区应急广播村（社区）覆盖工作，隋唐园、南昌路 2 条隧道实现应急广播覆盖
		(3) 对城市区易涝点进行集中整治，实施瀍涧大道污水处理设施、金城寨街雨污分流改造等 5 项管网建设工程		瀍涧大道（金水河以西段）污水处理设施、金城寨街雨污分流、大明渠沿线污水智能截流井建设、纬五路污水管道、南山大道雨水管道均完工
		(4) 对全市 596 个地质灾害隐患点开展拉网式排查，加强应急预案和应急演练，防范次生灾害发生		596 个地质灾害隐患点核销 203 个，剩余 393 个地质灾害隐患点完成拉网式排查，并制定应急预案和紧急避险措施



续表 2

序号	项目	工作目标	完成情况	
5	促进城乡基础教育优质均衡发展	(1) 大幅提升城市基础教育能力	新增托位 2000 个以上 (0—3 岁婴幼儿)	累计新增托位 3800 个
			新建公办幼儿园 10 所、改建 24 所, 新增学位 5800 个	竣工 34 所
			新建、改扩建义务教育学校 12 所, 新增公办学位 7000 个	完成 12 所义务教育学校建设任务
			新建标准化高中 7 所、新增学位 4700 个	7 所现代化高中学校建设项目桩基施工全部完成, 均进入主体结构施工, 达到首期工程款支付条件
		(2) 补齐农村基础教育短板	改扩建县域高中 3 所、新增学位 2000 个	完成 3 所县域高中改扩建任务
			新建、改扩建农村义务教育寄宿制学校 41 所, 新增学位 1.7 万个	完成 41 所农村义务教育寄宿制学校新建改扩建任务
			建成农村教师周转宿舍 350 套	完成 353 套农村教师周转宿舍新建任务
			为农村学校补充特岗教师 500 名	通过与市委编办、市人社局、市财政局协调下达我市特岗教师招聘计划 513 名, 完成 9234 名考生的笔试、面试及体检工作, 513 名特岗教师完成选岗、入职及岗前培训
6	加快城镇老旧小区改造	(1) 老旧小区提质	开工改造城镇老旧小区 777 个、83230 户, 完工 543 个、惠及群众 5.8 万户	完成城镇老旧小区改造 81688 户
			198 个无主小区实现专业化物业入驻, 全市物业覆盖率超过 60%	198 个无主小区全部实现专业化物业入驻
		(2) 开展安置房建设 3 年行动	新开工安置房项目 9 个、1.3 万套, 建成交付项目 42 个、3 万套 (9 月任务调整为 39 个、2.2 万套)	9 个项目 13372 套安置房全部开工, 开工率为 100%; 建成交付 39 个项目 22503 套安置房任务全部完成
		(3) 加快小区周边路网改造	打通 5 条断头路	5 条断头路完成打通
			改造 7 条背街小巷	7 条背街小巷全部完工
		(4) 开展全市窨井设施隐患排查, 对 3 万个存在安全隐患的窨井设施进行更换改造, 加强日常养护, 切实保障群众“脚下的安全”	全市整治窨井盖 70038 座, 完成率 233.46%	
		(5) 中心城区新增集中供热面积 100 万平方米, 集中供热普及率达到 96%	中心城区新增集中供热面积 108.62 万平方米, 完成率 108.62%	
		(6) 市县城区新建、改建公厕 185 座	完成 185 座, 其中新建 100 座、改建 85 座	
7	提升城乡养老服务水平	(1) 推进居家社区养老服务设施建设	对不少于 500 户经济困难的失能、半失能老年人家庭进行适老化改造	全市完成 500 户经济困难的失能、半失能老年人家庭适老化改造
			提高居家养老上门服务能力, 为建成家庭养老床位的老年人提供上门服务不少于 1 万人次	全市家庭养老床位居家养老上门服务完成 19 万余人次
			老年人智慧养老服务平台入网人数超过 122 万	全市老年人智慧养老服务平台入网人数达 130 万人
		(2) 每个社区有 1 处养老服务场所, 全市 ≥ 846 处	建成 873 处	
		(3) 实现每个街道有 1 处综合养老服务设施, 嵌入式养老床位不少于 50 张	街道综合养老服务设施 ≥ 58 处	建成 59 处
			嵌入式养老床位 ≥ 2900 张	建成 2950 张

续表 3

序号	项目	工作目标	完成情况	
7	提升城乡养老服务水平	(4) 创建 A 级以上社区养老服务机构 200 个, 占比在 20% 以上	创建 213 家	
		(5) 建成乡镇区域集中养老服务中心 10 个以上	建成 20 个	
		(6) 试点开展 100 个村老年人集中居家互助养老	建成 140 个	
		(7) 建成村级居家养老服务点 200 个以上	建成 204 个	
		(8) 全市 100 家养老机构和 58 家街道综合养老服务中心安装视频监控, 纳入智慧养老服务与消防安全信息平台	全市 100 家养老机构和 58 家街道综合养老服务中心完成视频监控安装	
8	改善提升农村人居环境	(1) 创建“四美乡村” 100 个	完成 118 个“四美乡村”创建	
		(2) 持续开展农村人居环境整治提升, 完成农村户厕改造 5 万户以上	完成农户改厕 5.2 万户	
		(3) 农村环境综合整治	新建农村污水管网 200 公里	铺设污水管网 200 公里
			生活污水集中处理率达 46%	85 个农村生活污水治理任务全部完成, 全市农村生活污水处理率达 46%
			完成 50 个村农村人居环境综合整治	50 个村庄农村人居环境综合整治任务全部完成
生活垃圾分类减量处理行政村占比达 60%	垃圾分类减量处理行政村总数占比达 60%			
9	畅通城乡交通物流	(1) 偃师区、孟津区所有高速站点至洛阳环城高速段实行免费通行 (悬挂豫 C 牌照, 安装 ETC 车载设备的 9 座及以下小客车)	4 月 30 日起, 偃师区、孟津区所有高速站点至洛阳环城高速段实行免费通行 (悬挂豫 C 牌照, 安装 ETC 车载设备的 9 座及以下小客车)	
		(2) 优化乡村线路	新建、改造乡村旅游公路 400 公里	完成乡村旅游公路 400 公里
			新开通 60 个行政村公交化客运班线	新开通 72 个行政村公交化客运班线
		(3) 发展电子商务和快递业务, 改造提升农村寄递物流基础设施, 年底前实现 1892 个行政村设立村级寄递物流综合服务站, 占比达 65%	全市 1951 个建制村实现“快递进村”, 完成率达 67%	
		(4) 优化公交线路 15 条, 新开通伊滨区寇店环线等城市公交线路 (含微公交) 8 条	优化线路 35 条; 新开公交线路 9 条	
		(5) 新建 40 座公共停车场, 新增停车位 7800 个	全市新建公共停车场 40 个, 新增泊位 10441 个	
		(6) 新建充电桩 5000 个	全市新建充电设施 5100 个	
10	深化政务服务便民服务	(1) 推进政务服务移动端“豫事办”洛阳分厅建设与应用	年底前实现上线办理 260 个事项以上	上线 260 项
			实名注册用户数突破 420 万人	实名注册用户数突破 420 万人
		(2) 提高自助服务能力	实现 100 项全国高频政务服务事项“跨省通办”、60 件“一件事”集成办理	实现 104 项高频政务服务事项“跨省通办”, 60 件“一件事”集成办理
			市、县区便民中心实现 7×24 小时政务自助服务	市、县区大厅均设置 7×24 小时政务自助服务厅 (区)
	市民之家实现 1200 个政务服务事项自助办理	完成市民之家 24 小时自助服务区改造, 实现 1200 个事项自助办理		
(3) 提供电动自行车免费上牌服务。为 90 万辆电动自行车免费上牌, 上牌率在 80% 以上	累计上牌 1174675 辆, 完成率 130.52%			



政务服务和大数据管理

【政务服务】 2022年,洛阳市政务服务和大数据管理局(下称“市政数局”)制定《关于优化政务服务的若干举措》,包括5个方面24项具体措施。推动服务运行标准化。编制全市政务服务事项基本目录,市本级2580项政务服务事项进行最小颗粒化梳理,市级“最多跑一次”“一次都不跑”事项占比分别达98.9%和94.2%,审批承诺时限比法定时限提速61%,审批材料压减30%以上,企业开办实现“一网通办”“一日办结”。推进服务供给规范化。进行综合窗口改革,将市民之家办理事项整合为10类综合受理窗口,社保、医保、公安等6类窗口部门内一窗受理,不动产等3类窗口实现关联部门一窗受理;在社会事务领域选取5个试点单位,147个事项实现跨部门一窗受理。全面推行免费邮寄、免费刻章服务,全年减少企业支出588万余元。提升群众、企业办事便利度。“豫事办”洛阳分行上线260项服务事项,注册人数470余万人,“洛快办”App接入十大类100项高频便民服务。在全省率先实现契税缴纳全程网办,累计征税20646笔2.49亿元。升级改造市民之家24小时自助服务区,各县区7×24小时自助服务厅(区)全覆盖,就近办网点扩大至210个。104项高频事项实现“跨省通办”,60件“一件事”

联办事项可线上、线下同质同标办理。梳理完成第二批20件“一件事”清单。完善提升平台服务。建成网上中介服务超市,提供工程咨询、测绘、环评等10个部门47项中介服务选项。建成洛阳市企业服务平台并试运行,向30家企业推送惠企政策,涉及奖补资金1800余万元。将19条热线统一纳入12345政务服务便民热线,全年接听200余万次。洛阳市在2021年河南省营商环境评价中政务服务指标排省辖市第一名。

【数字政府建设】 2022年,洛阳市成立数字政府建设工作领导小组,出台《洛阳市数字政府建设方案》。以事业单位重塑性改革为契机,整合市直部门数据信息类事业单位承担的信息化建设、运行维护和数据资源管理职责,组建市大数据中心。统筹全市信息化项目管理,制定《洛阳市政务信息化项目建设管理暂行办法》,对非涉密政务信息系统项目实行统一规划、统一标准、统一监督和统一评价,避免盲目投资和重复建设。采取“1+1+N”模式谋划智慧城市一期建设项目,即1个市级统一的一体化大数据中心、1套统一的安全保障体系,和覆盖政务服务、城市管理、民生服务等领域的N个应用。推行电子政务项目协商机制,召开17次电子政务协商会,研究信息化项目21个,予以备案项目15个。分领域推进智慧应用:建成全省首个工业互联网标识解析二级节点,标识注册量1219.66万条,标识解析量

2322.61万条;市、县、区3级数字城管平台互联互通,打造“1+1+3+N”城市管理新模式;智慧金融平台注册企业7981家,累计授信金额73.82亿元;上线公交卡、乘车码和健康码“卡码合一”功能;提升林业智慧化管理水平等等。

【数据资源管理建设】 2022年,市政数局加强全市数据资源管理建设,增强云端、电子政务网、基础数据库承载能力和安全防护能力。全市政务“一朵云”建设:新增华为HCISO专属政务云,累计建成3朵横向贯通的政务云,56家单位152个业务系统迁移上云。全市政务“一张网”建设:电子政务外网向基层下沉,实现市、县、乡、村全覆盖,完成卫健专网向电子政务外网迁移融合,公安业务专网和电子政务外网打通,市、县、区电子政务外网出口IPv6升级改造等工作。全市政务数据“一个库”建设:建立数据共享协调机制,召开4次数据供需对接联席会议,梳理数据共享需求238条,满足共享应用需求129项。至2022年11月,累计归集政务数据超过3亿条,整合形成政务数据共享目录2030个,支撑22个跨部门、跨层级的业务应用。安全防护“一堵墙”建设:建立防病毒、抗DDOS、数据库审计等相关防护,对全市政务信息系统开展统一等级保护测评,提升安全防护能力。

【疫情防控数字防线】 2022年,市政数局开展疫情防控大数据监测分析,



● 2022年6月8日,洛阳市数据共享对接协调会召开 市政数局提供



● 2022年8月16日,全国党建研究会到市民之家观摩调研 市政数局提供

助力精准防疫。建设疫情防控平台，建设流调信息管理、隔离点及隔离人员管理等9个系统，部署来（返）洛报备、社区电话查询等一体化疫情防控系统。全面推广应用场所码，在全市布设场所码28万个，日均扫码500万次；落实入洛“落地即管”要求，在各卡口布设专属场所码。出台《洛阳市新冠肺炎疫情防控健康码管理办法》，规范解码赋码流程，汇集分析数据745万条，赋红码13万条、黄码284万条，对符合条件的自动转绿码294万余条。建设疫情防控专题数据库，打通电子政务外网和公安专网的网络壁垒，实现场所码、健康码和核酸检测等数据共享，助力全市流调工作。

【市民之家自助服务厅升级改造】2022年，洛阳市对市民之家24小时自助服务厅进行升级改造，配备10余台自助服务设备和2名专职帮办人员，1200个事项可自助办理，包含社保信息查询、养老资格认证、不动产查询打印等高频服务。各县区政务服务大厅均设置自助服务厅，提供7×24小时政务服务自助服务。

（市政务服务和大数据管理局）

民族宗教事务

【民族团结进步示范区示范单位创建】

2022年年初，国家民族事务委员会在网站公开发布关于第九批全国民族团结进步示范区示范单位的决定，洛阳市瀍河回族区为全国236个人选地区、单位之一，命名有效期为5年。6月15日，瀍河回族区举行全国民族团结进步示范县（区）授牌仪式。9月13日，洛阳市第十一高级中学（原第四十六中学）被命名为第六批河南省民族团结进步示范单位。

【铸牢中华民族共同体意识宣传教育】

2022年4月，全市民族宗教系统集中开展“铸牢中华民族共同体意识主题宣传月”活动。4月2日，在西工区周王城广场举行民族宗教政策法规集

中宣传月暨铸牢中华民族共同体意识主题宣传月活动启动仪式，现场悬挂民族宗教宣传标语横幅，设置民族宗教宣传展板和咨询台，向群众发放《新编宗教法规规章选编》200册、《宗教工作政策法规宣传册》200册、宗教政策法规明白纸500份、告知书1000份。9月22日，二里头夏都遗址博物馆被命名为河南省铸牢中华民族共同体意识教育实践暨第三批民族团结进步教育基地。

【宗教中国化系列活动】2022年，洛阳市组织开展宗教中国化系列活动。强化思想引领，如7月9日，嵩县县委统战部为全县70余名宗教界人士开展“百年荣耀，砥砺前行”主题“四史”教育，组织宗教界人士到烈士陵园开展爱国主义教育实践活动；宜阳县民族宗教事务局组织宗教界人士到宜阳县抗日民主政府纪念馆开展“喜迎二十大，同心跟党走”爱国主义教育实践活动。强化经典诠释，各县区以“爱党爱国爱社会主义”为主题，组织宗教界开展“解经、讲经、用经”活动。如7月6日至8日，宜阳县民族宗教事务局开展“喜迎二十大，同心跟党走”宗教中国化讲经讲道评选活动；7月7日、15日，嵩县县委统战部组织宗教界人士100余人开展中国化讲经讲道比赛2次。

【全市民族宗教政策理论培训班】2022

年9月27日至29日，全市民族宗教政策理论培训班举办，该培训班由市民族宗教事务局主办、洛阳理工学院承办。全市民族宗教系统干部70余人参加培训，其中未参加往年培训人数占培训人数的61.5%。

（市民宗局）

信访工作

【概况】2022年，洛阳市信访局开展重复信访治理，推动化解信访突出问题，维护群众合法权益和社会大局稳定。全市信访总量同比下降15.5%，重

复信访率下降3.22个百分点，京、省越级走访量分别下降74.4%和20.7%，初信初访件数下降28.3%，未发生涉访个人极端案事件、未发生规模性集体上访、未发生重大负面舆情。洛阳市获评中央联席办、省委办公厅省政府办公厅“重复信访积案集中专项治理工作先进单位”、省委办公厅省政府办公厅“‘三无’创建先进省辖市”。洛阳市和市民信访局获评省委省政府“二十大维稳安保先进单位”。市民信访局被市委、市政府授予集体二等功。老城区信访局局长崔巍获评“全国优秀信访局长”。西工区信访局局长冯国喜获评“河南省十大最美信访干部”。

【专项治理行动】2022年，洛阳市信访局贯彻落实“控新治旧、标本兼治”要求，聚焦重点领域信访突出问题和群众反映强烈的急难愁盼问题，按照中央联席办统一部署，开展重复信访治理“春风行动”、信访矛盾化解“百日攻坚”等专项行动。市、县、乡3级党政主要负责人、信访干部带头包案协调解决问题，16810件信访积案息诉罢访，总体化解稳定率达95%。市委建立市级领导常态化接访下访包案制度，40名市级领导包联县区、重点乡镇、重点领域，每月到基层一线下访调研督导，协调解决矛盾问题。开展包案4轮次，160件问题楼盘、拆迁安置等重大信访问题案结事了。

【基层基础设施建设】2022年，洛阳市信访局推进访调对接平台建设，提升基层矛盾纠纷排查化解能力。发挥乡镇（街道）联席会议机制作用，推动信访工作制在基层落实落细，守住矛盾调处化解第一道关口。按照“小事不出村、大事不出乡、难事不出县”要求，开展“零上访”村（社区）、市级示范乡镇（街道）、全国示范县区创建活动。汝阳县、栾川县、偃师区、伊滨区获评省联席办“全省信访工作先进单位”，洛宁县、涧西区、老城区、洛龙区、孟津区获评来访接待“人民满意窗口”。全市80个乡镇（街道）达到示范标准，3034个村（社区）达到“零上访”要求，创成达标率分别为42.1%、94.08%。



【业务督察指导】 2022年初,洛阳市信访局开展“大督察大接访大调研”活动,加大对基层一线开展信访问题源头治理、化解信访积案、信访基础业务规范化建设的督察指导力度。市委将信访工作纳入年度工作重点考核督察和巡察范围,采取定期督察与专项督察相结合的方式,重点推动各级落实信访工作责任、解决疑难复杂信访事项。市联席办组建7个信访工作督导组,常态化开展信访业务督察指导。2022年,市委督察委开展4轮信访工作督察,对信访工作长期落后的43个乡镇(街道)挂牌督办,市联席办对82个责任单位、119名责任人落实问责措施。

(市信访局)

政策咨询研究

【政府智库建设】 2022年,洛阳市人民政府研究室推动国务院发展研究中心在洛阳市建立创新发展调研基地,《国务院发展研究中心创新发展研究部、洛阳市人民政府创新发展调研基地合作协议》签约,重在联合调查研究、重大议题合作、人才交流培训、研究成果共享等方面开展合作。与首批14个洛阳市政府调研基地、43家企事业单位建立调研常态化沟通机制,与市

工信局、市发展和改革委员会、市城管局等部门开展联合调研,完成《城市管理中第三方治理机制的研究与探索》《关于偃师区土地流转工作的调研报告》《对疫情防控常态化下洛阳文旅文创融合发展新特征新需求新路径的分析探讨》等调研报告,实现“开门办智库、开放搞研究”。

首批洛阳市政府调查研究基地

一、县域经济发展调查研究基地:新安县。

二、产业、社会事业发展调查研究基地:

第一产业:洛阳农发投资集团有限公司、洛阳祥和牡丹科技有限公司。

第二产业:中信重工机械股份有限公司、洛阳国家大学科技园。

第三产业:洛阳历史文化保护利用发展集团有限公司、河南大张实业有限公司。

社会事业:河南科技大学第一附属医院、洛阳市第一高级中学。

三、洛阳高校调查研究基地:河南科技大学、洛阳理工学院、洛阳师范学院。

四、智库调查研究基地:洛阳国宏投资集团有限公司、清华大学天津高端装备研究院洛阳先进制造产业研发基地。

【重点课题研究】 2022年,洛阳市

人民政府研究室印发《领导参阅》23篇(其中洛阳市人民政府研究室撰写19篇);完成课题27篇,其中省政协主要领导批示2篇(李丽撰写的《加快培育和发展河南氢能产业的对策建议》、参与撰写的《加快打造“设计河南”的思考与对策建议》),获市领导批示7篇,直接转化为政府文件1篇。刊发《洛阳经济》6期。

2023年市政府工作报告专题调研。“线上”“线下”结合,到县区、市直部门、市政府调查研究基地调研,发放和收回问卷748份,收集意见建议194条,形成专题报告1篇、问卷报告3篇,3万余字。

聚焦重点开展调查研究。完成《关于推进我市动物医药产业高质量发展的建议》《关于发展我市休闲食品产业的建议》《关于促进我市体育产业发展的建议》《高质量推进我市产业工人队伍建设的建议》《高质量推进“人人持证、技能洛阳”建设的建议》《依托萤石资源优势推进我市氟化工产业发展的建议》《固本强链、聚焦终端,加快推动我市新型显示产业高质量发展》《聚焦青年创业群体和中小微企业需求,推动洛阳科技产业社区高质量发展》《关于统筹推进我市农村改厕与污水处理工作的建议》《抓住快递共配风口,推进快递进村》等调查研究报告。

(市政府研究室)



重要会议

【市政协十三届五次会议】 2022年2月11日至13日，中国人民政治协商会议第十三届洛阳市委员会第五次会议举行。会议听取并审议通过政协第十三届洛阳市委员会常务委员会工作报告和提案工作报告；与会委员列席洛阳市第十五届人民代表大会第五次会议，听取并讨论政府工作报告和其他有关报告，并表示赞同；会议补选张汉智、陈淑欣（女）、宗玉红（女）、宗国明等4人为政协第十三届洛阳市委员会副主席，王夏晔（女）、李强、陶焯（女）等3人为常务委员。

市政协常委会工作报告从政治建

设、党史学习教育、聚焦中心任务服务“十四五”规划开局、凝聚共识汇聚建强副中心合力、政协基础工作、自身建设等6个方面回顾市政协十三届四次会议以来主要工作。市政协常委会提案工作报告指出，市政协十三届四次会议以来，政协委员、政协各参加单位和各专门委员会，提交提案572件，经审查立案463件。立案提案经78家承办单位，全部办结，见面率、答复率、满意率均为100%。

【市政协常委会会议】 2022年，政协第十三届洛阳市委员会召开十三届二十一次至十三届二十八次共8次常委会会议。

市政协十三届二十一次常委会会议于2月8日召开。会议的主要议题为：传达学习中央、省、市重要会议精神；

听取洛阳市2021年经济社会发展情况的通报；听取关于2021年度提案办理督察暨重点提案办理民主评议情况的报告；听取各专门委员会2021年工作总结暨2022年工作打算的汇报；听取关于2021年度政协协商优秀案例评选情况的汇报；审议通过政协第十三届洛阳市委员会委员撤销及委员调整等事宜；审议通过有关人事事项；协商通过政协第十三届洛阳市委员会第五次会议有关事宜；审议通过关于撤销政协洛阳市委员会高新技术产业开发区工作委员会的决定。

市政协十三届二十二次常委会会议于2月11日召开。会议的主要议题为：审议政协第十三届洛阳市委员会第五次会议关于常务委员会工作报告的决议草案；审议政协第十三届洛阳市委员会第五次会议关于市政协十三届四次会议以来提案工作情况报告的决议草案；审议政协第十三届洛阳市委员会第五次会议政治决议草案；审议增选补选政协第十三届洛阳市委员会副主席、常务委员候选人建议人名单；审议政协第十三届洛阳市委员会第五次会议选举办法草案；审议政协第十三届洛阳市委员会第五次会议大会选举总监票、副总监票、监票员、总计票、副总计票人员名单草案。

市政协十三届二十三次常委会会议于2月12日召开。会议的主要议题为：听取界别委员组审议和讨论政协第十三届洛阳市委员会第五次会议各项工作报告以及关于常委会工作报告的决议、市政协十三届四次会议以来提案工作情况报告的决议、大会政治决议等决议草案情况的汇报；听取界



● 2022年2月11日，中国人民政治协商会议第十三届洛阳市委员会第五次会议开幕 市政协提供



别委员组审议大会选举办法草案、候选人名单草案、大会选举总监票、总计票等人员名单草案酝酿讨论情况的汇报；听取和审议政协第十三届洛阳市委员会提案委员会关于市政协十三届五次会议提案审查情况的报告草案。

市政协十三届二十四次常委会会议于3月29日召开。会议的主要议题为：传达学习习近平总书记在2022年全国两会期间重要讲话精神；传达学习十三届全国人大五次会议和全国政协十三届五次会议精神；传达学习省政协十二届二十五次常委会会议精神；围绕学习贯彻全国两会精神作专题辅导报告；围绕学习贯彻习近平总书记重要讲话和全国两会精神进行大会发言。

市政协十三届二十五次常委会会议于7月8日召开。会议的主要议题为：传达学习习近平总书记重要文章和重要讲话精神；传达学习全国政协副主席刘奇葆莅洛开展贯彻落实中央政协工作会议精神进展情况“回头看”专题调研有关精神；围绕“实施‘高新技术企业倍增、孵化育成体系建设、研发平台扩量提质、科技金融深度融合’行动，以科技创新引领制造业高质量发展”主题专题议政；围绕“探索‘十四五’期间地方创新引领高质量发展新路径”作专题辅导报告；协商通过委员调整事项、人事事项。

市政协十三届二十六次常委会会议于9月29日召开。会议的主要议题为：传达学习习近平总书记重要讲话、重要文章精神；传达学习《中央宣传部、中央组织部关于认真组织学习〈习近平谈治国理政〉第四卷的通知》；传达省政协十二届二十七次常委会会议精神；听取市政府领导关于全市“智慧岛”建设情况的通报；就“智慧岛”建设作专题辅导报告；围绕“加快推进全市‘智慧岛’建设”专题议政。

市政协十三届二十七次常委会会议于11月14日召开。会议的主要议题为：传达中国共产党第二十次全国代表大会精神及省、市有关会议精神；传达学习习近平总书记在陕西延安和河南安阳考察时的重要讲话精神；专家就深入学习领会党的二十大精神作专题辅导报告；围绕学习贯彻党的二十大精神交流发言；审议通过《中国人民政治协商会议第十三届洛阳市委员会常务委员会关于学习贯彻中国共产党第二十次全国代表大会精神的决议（草案）》；人事事项。

市政协十三届二十八次常委会会议于12月27日召开。会议的主要议题为：传达学习近期中央、省委、市委重要会议精神；听取十三届市政协各专门委员会、办公室、调研室近5年工作汇报；听取关于通报表扬2022年度优秀提案和提案办理先进单位、

先进个人，2022年度优秀政协委员，2022年度反映社情民意信息工作先进单位、先进个人和优秀篇目事宜的汇报；审议十三届市政协以来全市政协优秀履职案例汇编；审议关于召开政协第十四届洛阳市委员会第一次会议有关事宜。

重点调研

【紧密型县域医共体建设调研】 2022年3月至4月，市政协联合农工党洛阳市委会，由部分省、市政协委员、智库专家、特邀专家，市卫健委等部门负责人组成调研组，到新安县、宜阳县、偃师区3家三级医院、4个乡镇卫生院和5家村卫生室，通过实地察看、入户走访、座谈交流，形成《关于“加快紧密型县域医共体建设，完善县乡村公益医疗服务体系”的调研报告》。报告指出，在统筹推进体制机制、基础能力建设、医疗政策保障、信息化建设滞后等4个方面仍然存在一些问题。报告提出4个方面建议：加强统筹协调，畅通体制机制；提升服务能力，推进分级诊疗；完善配套政策，激发改革活力；加快信息化建设，实现数据共享。报告得到市委、市政府主要领导批示，转财政局、卫健委、医保局研究。

【城市社区、农村养老服务体系建设的调研】 2022年，政协第十三届洛阳市委员会围绕“统筹推进城市社区、农村养老服务体系建设的调研”开展重点调研。4月，市政协成立专题调研组，到洛龙区、西工区、洛宁县、伊川县等县区进行调研。调研组通过到社区、乡镇实地调研、交流座谈等，了解全市城乡养老服务建设现状。6月形成《关于统筹推进我市城乡养老服务体系建设的调研报告》。报告提出：当前全市还未进入深度老龄化阶段，基础条件好，并且得到较多国家和省里的扶持政策，处于大力发展养老服务业的窗口期。应以推进城乡“五级四类”养老服务体系建设的调研为主线，创新体制机制，优



● 2022年5月27日，洛阳市贯彻落实中央政协工作会议精神进展情况“回头看”工作推进会召开 市政协提供

化政策环境,为应对未来的“银发浪潮”赢得战略先机。报告得到市领导批示,转民政局借鉴吸纳。

【青年安居体系建设调研】 2022年7月至8月,市政协组织市住房保障中心等8个部门和10余名委员组成联合调研组,到涧西区、西工区、洛龙区调研保障性租赁住房、青年人才公寓和产业社区公寓等项目的建设和运营情况,并召开座谈会,形成《关于“加大保障性租赁住房、青年人才公寓、产业社区公寓供给力度,构建租、售、补一体化青年安居体系”的调研报告》。报告指出洛阳市安居体系建设存在3个方面大的问题:部分青年人才公寓空置率较高;新建保障性住房基础配套设施不完善;保障性住房建设融资渠道不畅。报告从5个方面提出建议:变青年人才公寓定向建设为定标准整合,建立全市青年人才公寓房源库;梳理整合城市区资源,支持第三方公司开发运营租赁住房;抢抓政策机遇,创新保障性租赁住房项目投融资模式;将当前青年人才公寓建设与运营,由政府主导的模式改为市场主导的模式;加大企业保障性住房周边配套基础设施建设力度。

【乡贤返乡创业调研】 2022年3月至9月,市政协成立由政协委员、专家学者、民主党派负责人等组成的调研组,在座谈学习中央和省委、市委有关部署要求,发放乡贤创业调查表,征集乡贤返乡创业典型事例,实地走访乡贤企业的基础上,形成《关于“以乡贤返乡创业为抓手,大力发展乡村特优产业”的调研报告》。报告指出洛阳市在乡贤返乡创业推进过程中存在5个方面的问题:政策落实不到位;要素保障不给力;工作机制不完善;创业环境短板突出;特优产业谋划不实。报告从6个方面提出建议:聚力“151”举措不放松;完善顶层设计抓谋划;健全政策体系促发展;加强要素保障赋动能;科学谋划业态创成效;搭建服务平台优环境。

【发展多层次资本市场调研】 2022年

8月至9月,市政协成立由部分省、政协委员、智库专家和市金融工作局等部门相关负责人组成的调研组,到洛阳爱科麦钨钼科技股份有限公司、洛阳建龙微纳新材料股份有限公司、洛阳创业投资有限公司、前海方舟(洛阳)创业投资管理企业等实体企业和投资机构进行实地调研和座谈,形成《关于大力发展多层次资本市场,加快形成与创新相适应的市场化运营机制的调研报告》。报告认为,资本市场对洛阳市转换新旧动能、实现创新驱动,大力发展风口产业的支撑力存在3方面的问题:对市场主体支持不足;资本市场的支持作用不强;资本运作氛围不浓,市场主体资本意识弱。报告从4个方面提出建议:加快多层次资本市场体系建设,搭建资本对接平台;梯次培育市场主体,强化上市服务推动;拓展多元化融资渠道,扩大资本市场覆盖面,发挥政府引导基金作用;引、留、育、培资本市场人才,讲好洛阳资本故事。

视察监督

【社区文明创建和社区治理视察监督】 2022年4月至12月,市政协成立专题视察组,视察洛龙区、西工区、老城区部分社区,了解社区文明创建工作及社区基层治理工作开展情况,召开专题研讨座谈会,形成视察报告。报告指出,洛阳市社区文明创建和社区治理中存在6个方面问题:社区创建利益导向和激励机制缺失;志愿服务体系不完备;公共服务不够精准;基层治理联动联调运转不畅;物业管理机制不健全;垃圾分类管理尚待优化。报告从7个方面提出建议:加大财政投入力度,建立激励导向机制;发挥基层党组织在社区文明创建中的主力作用,多形式建立党建联盟;加强社会组织、社工人才培育,提升志愿服务质量;优化公共服务政策,建立资源共享机制;加强对社区民调的指导支持,发挥基层协商议事平台作用;改革创新,推动物业管理上档升级;

健全垃圾分类管理制度,完善垃圾分类设施。

【文旅文创产业视察监督】 2022年7月至11月,市政协成立由部分省、政协委员、专家学者,市文广旅局、文物局、林业局、工信局等相关部门负责人组成的专题视察组,视察隋唐大运河文化博物馆、南山牡丹文化园、一拖工业旅游等34个项目,并向菏泽、济南、青岛、南通等城市函调先进经验和做法,形成视察报告。报告从5个方面分析盛世隋唐品牌、黄河文化品牌、国花牡丹品牌、工业遗产品牌和颠覆性创意、沉浸式体验、年轻化消费文旅文创产业存在的主要问题。报告从5个方面提出建议:擦亮“盛世隋唐”品牌;塑造“黄河文化”品牌;重塑“国花牡丹”品牌;叫响“工业遗产”品牌;发展颠覆性创意、沉浸式体验、年轻化消费文旅文创产业。

专题协商

【优化基础教育资源供给专题协商】

2022年8月至12月,市政协成立专题调研组,到市第二实验中学、市三中项目建设现场、市第十九中、市八中、伊川县一高等实地调研,在召开专题协商座谈会,协商交流的基础上,形成协商专报,并呈报市委。专报认为,市委、市政府在抓初高中教育发展的超常规思维和举措、科学教育理念、教育质量、办学环境等方面还存在一些问题。提出4个方面协商意见:高度重视教育,落实各方责任;坚持立德树人,推动特色办学;学习先进经验,提高教育质量;加大教育投入,改善办学环境。

【支持民营企业改革创新专题协商】 2022年7月至11月,市政协成立专题调研组,到涧西区、洛龙区、伊滨区、偃师区部分民营企业实地调研,在问卷调查、实地查看、专题协商的基础上,形成协商专报,并呈报



市委。专报认为,2022年以来,民营企业的发展存在5个方面的突出问题:助企优惠政策没有起到预期作用;产业结构不优,改革创新动能不足;需求侧乏力、消费缩水;营商环境有待改善;要素供给矛盾突出。提出5个方面协商意见:加强政策的修订、统筹和宣传,推进助企政策落实;提升民营企业的创新能力;加大助企惠民力度,下大力气保需求侧;进一步优化营商环境;强化土地、融资、人才方面要素保障。

【城市综合防灾减灾体系和配套设施建设协商】2022年7月至10月,市政协成立专题调研组,调研组通过调查掌握城市综合防灾减灾体系和配套设施建设情况,并召开专题协商座谈会,开展交互式协商,形成协商专报呈报市委。专报认为,洛阳市城市综合防灾减灾体系和配套设施建设存在3方面的问题:防灾减灾救灾能力及工

作成效差距较大;自然灾害“防抗救”工作差距较大;城市综合防灾减灾体系和配套设施建设的差距较大。提出4个方面协商建议:树牢安全发展理念,提高防灾减灾救灾能力;坚持以防为主、“防抗救”相结合,完善城市综合防灾减灾体系和配套设施建设;筑牢防灾减灾救灾基础,提升基层应急管理能力;强化防灾减灾宣传教育,提高全民防灾减灾意识。

【南部地区生态环境保护及生态补偿机制建设协商】2022年9月至12月,市政协成立调研组,到南部4县实地考察、座谈交流,并通过远程协商、收集国内先进地区资料等形式,经协商讨论,形成调研报告。报告认为,洛阳市南部地区生态环境一体化保护及生态补偿机制建设存在思想认识不到位、生态环境保护治理不够、生态建设维护不足、生态治理修复不强、财政支持政策不完善等方面的问题。

从5个方面提出建议:切实提高站位;加强统筹力度;加大支持力度;创新工作机制;强化监督落实。

【打造市场化法治化国际化营商环境专题协商】2022年10月至12月,市政协成立专题调研组,到洛宁县开展实地调研、座谈研讨,通过“万人助万企”重点企业、市工商联民营企业诉求响应平台等渠道收集情况,召开专题协商视频会议,在协商讨论基础上,形成协商专报,并呈报市委。专报认为,2022年以来,洛阳市存在涉企政策落实有“堵点”、政务高效服务有“卡点”、司法营商环境有“弱点”、行政执法监管有“难点”、要素支撑有“痛点”等问题。提出5个方面建议:加大涉企政策落实力度;全面提升政务服务效能;健全司法营商制度机制;推动执法监督提质增效;强化金融人才要素保障。

(市政协)

中国共产党洛阳市纪律检查委员会 洛阳市监察委员会

纪检监察

【违反政治纪律政治规矩问题查处】

2022年，全市纪检监察机关把党中央集中统一领导作为最高政治原则，坚持党对纪检监察工作的领导。净化党内政治生态，从政治纪律查起，发现、解决“七个有之”问题，查处违反政治纪律政治规矩问题16件19人。

【监督保障中心工作】2022年，全市纪检监察机关围绕中部地区高质量发展、黄河流域生态保护和高质量发展、“三新一高”等战略实施，跟进开展常态化监督检查。紧跟市委中心工作，围绕产业发展“136”、城市提质

“351”、乡村振兴“151”工作举措落实，全市重大项目建设和“三个一批”活动，开展督导，督促整改问题1160个。对党的二十大代表推荐及省市县人大政府政协换届，进行廉政审核1336人次。开展城市区商品房小区私搭乱建问题专项监督，推动整治私搭乱建问题7432处。开展文明典范城市创建监督，督促解决问题2406个。开展优化营商环境监督治理，走访企业1852家，严查涉企违纪违法问题193起，督促解决问题283个。围绕化解风险隐患，开展农商行系统反腐化险专项治理，推动清收公职人员不良贷款5.31亿元，挽回经济损失近3亿元；推进粮食购销领域腐败问题专项监督，责任追究176人，堵塞漏洞332个。

【监督预防“治未病”】2022年，全

市纪检监察机关运用谈心谈话、暗访督导、蹲点调研、大数据监督等方式，发现并纠治苗头性倾向性问题784个、系统性行业性问题500个。运用“四种形态”处理8002人次，其中前2种形态占比91.7%。加强对“一把手”和领导班子监督，集中整治年轻干部“涉网”问题，督促整改问题1822个，健全制度机制283项。制发以案促改提醒书、纪检监察建议书2243份，查纠廉政风险隐患3774个。开展郑州“7·20”特大暴雨灾害追责问责案件专项以案促改，监督推动全市查摆整改问题6000余个，建立健全制度机制1160项。推进清廉洛阳建设，印发典型案例通报176期，拍摄警示教育视频57个，开展纪律规矩测试8.6万人次，提升市、县、乡、村4级廉洁教育阵地2351个，组织党员干部到庭审、监狱现场接受教育，每半年通报典型案例，以身边事警示身边人72.5万人次。

【“四风”问题监督处置】2022年，全市纪检监察机关进行廉政提醒35.3万人次，查处违反中央八项规定精神问题504件，通报典型案例52期。选聘党风政风观测员106名，发现并处置苗头性倾向性隐蔽性“四风”问题357个。开展“两违规”（违规吃喝、违规收送礼品礼金）专项监督检查，查实问题42个，处理处分50人。集中治理社保基金领域腐败和作风问题，处理处分320人，推动清收历史欠费3.26亿元，收回被挪用基金1.48亿元。深挖彻查群众身边的腐败和作风问题，跟进监督“三清两建”专项行动，推



● 2022年11月24日，市纪委监委到栾川县合峪镇调研蕙兰产业基地建设 市纪委监委提供



● 2022年5月4日，市纪委监委召开“青春纪语 扣好人生第一粒扣子”主题座谈交流会 市纪委监委提供

动解决问题326个；推进“一老一小一青壮”民生领域腐败和作风问题专项整治，督促整改问题635个；查处涉黑涉恶腐败和“保护伞”问题37起、处理54人。落实实名举报反馈机制，开展群众信访突出问题专项治理，解决急难愁盼问题264个，信访举报同比下降54.1%。

【腐败惩治】 2022年，全市纪检监察机关立案2282件。党纪政务处分2435人，其中县处级49人；留置87人；移送司法机关60人，其中县处级12人。全市主动投案和主动交代问题84人。

【激励保护党员干部担当作为】 2022

年，全市纪检监察机关制定实施激励担当、容错免责、鼓励创新等措施，严查诬告陷害者2人，主动为361名党员干部澄清正名，依规依纪依法不予、不予处分51人，对427名受处分党员干部开展暖心回访。用好问责统筹机制，问责人数同比下降42%；实施考验性问责，对如期完成考验任务的46名党员干部从轻、减轻或免于问责。协助市委制定整治不担当不作为问题实施方案，聚焦市委中心工作，查处不担当不作为乱作为问题350件。

【“一老一小一青壮”民生领域腐败和作风问题整治】 2022年4月，洛阳市纪委监委印发《2022年集中整治“一老一小一青壮”民生领域腐败和作风

问题工作方案》，聚焦保障高质量就业、发展优质均衡教育、健康服务、社保基金管理、养老服务等5个方面的突出问题，启动专项监督整治。市纪委监委对2021年以来民生相关领域的信访举报、违规违纪违法问题线索开展“大起底”排查梳理，对2022年以来新受理和接收的民生领域的问题线索建立台账，快查快办，动态清零。通过市12345政务服务便民热线、洛阳网《百姓呼声》栏目、洛阳广播电视台《行风热线》收集涉及“一老一小一青壮”民生领域诉求。全市各级纪检监察机关开展监督检查，下发督办函、纪检监察建议书，各县区、相关职能部门成立工作专班，全年督促整改问题635个。

【监督执纪护航全国文明典范城市创建】 2022年7月，洛阳市纪委监委加强全国文明典范城市创建工作监督问责领导小组办公室印发监督问责清单，问责清单既明确9项共性监督清单，又区分区委区政府、市直责任单位和市创建办3个层级各自的个性监督清单。市加强全国文明典范城市创建工作督导组，由班子成员带队，各监督检查室不定期采取“四不两直”方式，对各责任单位文明典范城市创建工作推进情况进行全过程督察；定期和市创建办会商，从其督导检查 and 考核评比结果中挖掘问题线索，查办处理、解决问题；加强日常监督，对发现的苗头性、倾向性问题及时转交督办。全年督促解决问题2406个。



● 2022年8月31日，市纪委监委到伊川县鸦岭镇高沟村开展规范守则教育实践活动 市纪委监委提供



● 2022年9月14日，全市纪检监察系统召开审查调查思想政治工作经验交流评审会 市纪委监委提供

【中共洛阳市第十二届纪律检查委员会第二次全体会议】 2022年2月9日，中国共产党洛阳市第十二届纪律检查委员会第二次全体会议召开。全会以习近平新时代中国特色社会主义思想为指导，全面贯彻党的十九大和十九届历次全会精神，贯彻落实十九届中央纪委六次全会特别是习近平总书记系列重要讲话精神，贯彻落实十一届省纪委二次全会、市委十二届二次全会暨市委经济工作会议部署要求，总结2021年全市纪检监察工作，部署2022年工作任务。

省委常委、市委书记江凌出席会议并讲话。徐衣显、杨骁、吴中阳、杨炳旭等出席会议。市委常委、市纪委书记、市监委主任李保国代表市纪委监委作题为《解放思想改革创新，奋力推动纪检监察工作高质量发展，为全面建设社会主义现代化强市提供坚强保障》的工作报告。报告从4个方面总结2021年工作，从5个方面部署安排2022年工作：加强政治监督，扛起捍卫“两个确立”重大政治责任；服从服务中心大局，监督保障重振洛阳辉煌重大举措实施；立足于教育挽救保护党员干部，激发党员干部担当作为、干事创业的内生动力；正风肃纪反腐，巩固拓展反腐败斗争压倒性胜利；打造高素质专业化纪检监察队

伍，做忠诚干净担当、敢于善于斗争的卫士。

会议以视频会议形式召开，各县区设分会场。在洛副市级以上领导，市人大、市政府、市政协秘书长；市委各部委、市直各单位、各人民团体党组（党委）主要负责人、市级领导所在单位常务副职，市属企业和高校党委（党组）主要领导；市纪委监委领导班子成员、十二届市纪委委员，县区纪委书记，派驻（出）纪检监察组组长（纪工委书记）；市委巡察办主任、副主任，各巡察组正处级巡察专员，市属企业和高校纪委书记，市纪委监委机关室（部）主任在主会场参加会议。

纪检监察队伍建设

【能力作风提升】 2022年，市纪委监委开展能力作风建设年活动，制定实施《激励纪检监察干部担当作为办法》等制度机制32个，开展集中培训22次，组织举办青年论坛4期，评选表彰全市纪检监察系统工作能手54名、精品案件25个。1人获全国纪检监察系统先进嘉奖。

【基层基础建设】 2022年，市纪委监委

委夯实基层基础。规范请示报告工作制度，细化实化上级纪委监委对下级纪委监委的领导。畅通机关派驻、市县2级、系统内外干部交流渠道。出台《洛阳市乡镇（街道）纪检监察工作规范化建设指引》及行动方案，全市189个乡镇（街道）纪检监察机构实现外观标识、人员配备、工作任务、运行机制“四统一”。9月28日，洛阳市首期乡镇（街道）纪（工）委书记培训班在伏牛山乡村振兴人才教育中心开班，围绕“如何加强乡镇（街道）纪检监察工作规范化建设”等主题授课，全市各县区76人参加培训。基层纪检监察机构开展联合监督3713次，立案1253人。

【监督约束】 2022年，市、县2级监委完成向同级人大常委会报告专项工作，自觉接受人大监督。市、县2级纪委监委接受审计部门审计监督，整改问题194个。对照省委“四个绝对”要求、省纪委监委《严防“灯下黑”五条禁令》以及通报的纪检监察干部典型案例，全体纪检监察干部查摆并整改问题1539个，健全内控机制52项。惩治执纪违纪、执法违法，立案纪检监察干部15人，处理处分29人，调离5人。

（市纪委监委）

民主党派·工商联

中国国民党革命委员会 洛阳市委员会

【概况】 2022年，中国国民党革命委员会洛阳市委员会（下称“民革洛阳市委会”）有内部监督委员会1个，专门工作委员会5个，基层支部13个，法律服务工作站1个，中山书画院1个。全市有民革党员577人，其中中级职称以上359人。民革洛阳市委会有省人大代表1人；省政协委员3人，其中常务委员会委员1人；市人大代表4人，常务委员会委员1人；市政协委员20人，其中副主席1人，常务委员会委员6人；县（区）人大代表4人，其中常务委员会委员1人；县（区）政协委员37人，其中副主席1人，常务委员会委员5人。2022年，民革洛阳市委会获评“民革全国宣传思想工作先进集体”“民革全国参政议政工作先进集体”“民革全国祖统工作先进集体”。

【思想建设】 2022年，民革洛阳市委会学习中共二十大、民革十四大精神，运用理论学习中心组“第一议题”带头学、市委专题会议学、机关例会跟进学、支部活动集体学和党员线上线下自主学等方式，学习习近平总书记重要讲话重要指示，组织集中收看中共二十大开幕会，指导各支部落实学习任务。全年举办中共二十大精神学习研讨活动15次，累计参与800余人次，征集党员学习心得108篇。

【组织建设】 2022年，民革洛阳市委会总结5年“家文化”建设成效，强化“家文化”在组织建设中的作用。全市各支部开展活动110场次，其中市委领导班子成员和机关干部参加活动73场次。通过庆祝民革洛阳市委会40周岁生日，为支部过政治生日，为党员、代表人士过集体生日的方式，营造民革大家庭氛围；配合民革中央、省委开展“博爱·牵手”关爱困难党员活动。

加强内部监督。内部监督委员会加强对各级领导班子和机关中党员的监督，列席主委会议4次，召开学习讨论1次。推动内部监督融入支部工作关键环节，加强对支部党费收支情况监督，对支部每月开展活动进行提醒督促。以2个支部为试点，派员列席支部民主生活会；征求意见和建议，开展谈心谈话10次，谈话对象30余

人次；在县区人大政协换届过程中及时介入，加强对民革党员候选人的政治监督和纪律监督。

【参政议政】 2022年，民革洛阳市委会谋划返乡创业、文旅融合、技能人才队伍建设等5项重点课题，牵头成立调研组，开展重点调研活动11场次，覆盖全市7个县（区）的18个乡镇（街道）。乡贤返乡创业、伊河源头生态保护、青年驿站建设3项调研成果转化为民委会集体提案，被列为市政协年度重点提案。坚持社情民意信息月度座谈会制度，召开社情民意座谈会8次，培训党员60余人次。全年征集反映社情民意信息稿件68篇，编辑选送51篇。其中，3篇获全国政协采用，11篇获民革中央采用，11篇获河南省政协采用，39篇获民革河南省委会采用。



● 2022年6月17日，民革洛阳市委会在宜阳县调研乡贤返乡创业工作 民革洛阳市委会提供



● 2022年8月12日，民革洛阳市委会在栾川开展黄河流域生态保护专项民主监督工作 民革洛阳市委会提供

1篇得到市主要领导批示，28篇获洛阳市政协采用。民革洛阳市委会获评“2022年度市政协反映社情民意信息工作先进单位”。

【民主监督】 2022年，民革洛阳市委会开展对口栾川县黄河流域生态保护专项民主监督工作，与市检察院、市中级人民法院沟通协同，针对黄河流域污染治理、生态修复，促进沿黄地区经济高质量发展开展民主监督与专项调研，取得阶段性成果。2月，会同市中级人民法院、市检察院、市财政局、市林业局开展专题研讨，征集对生态损害修复资金管理问题的意见建议。8月，以《关于加强黄河流域伊河源头生态保护的提案》重点提案督办为契机，走访栾川县人民检察院开展黄河流域生态环境保护专项调研，围绕“环境公益诉讼的基层实践”等主题进行座谈交流。

【社会服务】 2022年，民革洛阳市委会联合民革河南省委会、中共市委统战部、宜阳县人民政府、河南科技大学甘薯产业研究院等，在宜阳高村镇举办“河洛红瓢”红薯品牌发布会暨民革河南省委会助力乡村振兴实践基地揭牌仪式，高村镇获11.9万元省委会专项资金。组织基层支部、党员调研走访乡村困境儿童家庭，开展“一米书屋”书桌捐赠活动，支持民革党

员发起“关爱故乡的孩子”公益募捐项目并筹集善款4.5万元。全市民革党员通过大型公益活动累计捐款24.9万余元。民革洛阳市第十届委员会法律服务工作站启动，加强法律宣传、法律援助工作，联合市检察院、洛龙区检察院，开展“助力未成年人权益保护·护航未成年人健康成长”法律宣讲；开展法治理论研究，报送4篇理论成果参与市委统战部“学习贯彻习近平法治思想”理论征文活动。

【成立40周年庆祝活动】 2022年，民革洛阳市委会庆祝成立40周年，组建编委会编纂40周年文集，拍摄专题片。编辑文稿120余篇，整理史料20余万字、图片200余幅，拍摄视频素材近100分钟。民革中央主席郑建邦为文集题写“同心花开40年”书名，民革河南省委会主委张弓为文集题写序言。

(民革洛阳市委会)

中国民主同盟 洛阳市委员会

【概况】 截至2022年年底，中国民主同盟洛阳市委员会（下称“民盟洛阳市委会”）有盟员1162人，市级组织（市委会）1个，下设区级工作委员会

6个，书画院1个，高校总支3个，支部30个。盟员中，全国第十三届政协委员1人，省第十二届政协委员3人，担任市第十五届人大常委会委员1人、代表2人，洛阳市第十三届政协常委5人、委员17人。担任（县）区级人大代表10人，政协常委8人、委员38人。党外干部实职安排中，担任郑州轻工业大学校长1人，洛阳师范学院副校长1人，洛阳理工学院副院长1人，市委机关专职副主委1人，洛阳市政协经济委副主任1人，洛阳市农科院副院长1人（女）。

2022年，民盟洛阳市委会获评民盟河南省委会“盟务工作模范市委会”“思想政治建设和宣传工作先进集体”“组织工作先进集体”“参政议政先进集体”“社会服务先进集体”等。

【思想宣传】 2022年，民盟洛阳市委会开展“走基层、转作风、聚盟心”谈心学习活动6次，学习中共二十大精神、全市统战会议精神、民盟河南省委会参政议政工作会议精神等内容。举办主题教育演讲比赛、“美美与共——喜迎二十大”民盟书画展；参加“回首百年统战路，同心奋进新时代”——洛阳市纪念中国共产党统一战线政策提出100周年暨全市统一战线“喜迎二十大”主题展，基层组织观展10余次；举办中共二十大精神线上专题辅导会等。

宣传阵地建设。开设《同心阅读》专栏，发布盟员读书心得；开设《学习二十大》专栏，宣传解读中共二十大报告；制作“主题教育·美文赏听”14期、录制主题教育演讲比赛视频17期。制定“洛阳民盟”微信公众号日发制，全年推送信息300余篇。

全年，向《人民政协报》《中央盟讯》《河南盟讯》和《洛阳日报》、团结网、大河网等平台投稿，140余篇次信息被采用和转载。盟员陈元撰写的《法治是基层社会治理的根本保障》在市委统战部开展“学习贯彻习近平法治思想”主题征文比赛中获二等奖，撰写的《为努力办好人民满意的教育献计出力》登上《团结报》；马慧娟、陈元、乔琦、潘昆明、张真真、王霞等6人



● 2022年8月3日，民盟洛阳市委会首个民盟社区服务实践基地在瀍河回族区塔湾街道机车社区揭牌 侯婧佳提供

的征文入选民盟河南省委会开展的“河南民盟这五年”专题宣传活动。

【组织建设】2022年，民盟洛阳市委会发展盟员42人，涵盖文化、教育、科技、医疗、园林、金融、行政单位等行业。其中，大学学历以上40人，占比95%，硕士10人，博士2人；中上层人士38人，占比90%，高层次人才10人，代表人士2人（李莹莹，“全国乡村振兴青年先锋”获得者；周家全，洛阳理工学院教授）。魏世忠（2022年7月8日，魏世忠辞去政协第

十三届洛阳市委员会副主席职务，不再担任市政协委员）在民盟河南省委第十四届代表大会上当选副主任委员，赵邦屯、焦海洋、王新武、刘浩当选为委员；在县市区政协、人大换届上，有48位盟员担任县区人大代表、政协委员。8月，民盟洛阳市委会在伏牛山乡村振兴人才教育中心举办2022年青年盟员培训班，培训涵盖参政议政、社会服务、实地教学等内容。

全年，基层组织在“三八妇女节”、植树节、“六一儿童节”、全国助残日等开展观展、植树、捐资助教等活动



● 2022年9月25日，“美美与共——喜迎二十大”民盟书画展在洛阳美术馆开幕 侯婧佳提供

50余次。民盟河南科技大学总支、民盟洛阳师范学院总支、民盟洛阳理工学院总支、民盟河南林业职业学院支部、民盟洛阳市涧西联盟支部、民盟洛阳市西工文化科技支部等6个支部获评民盟河南省委会“五星”支部。

【参政议政】2022年，在全国两会上，全国政协委员魏世忠就河南高等教育、网络暴力、基础产业、风力发电对环境的影响等问题发声。在市两会上，盟员郭莞沅、刘灿辉、武晓军、刘志恒等，通过大会发言、委员通道等提出行业问题意见建议，其中市政协常委郭莞沅代表民盟洛阳市委会作《创新机制、完善服务，推进既有住宅加装电梯进入快车道》大会发言。全年，民盟洛阳市委会提交集体提案19件，代表委员们提交个人提案、议案28件。

开展调研，建立参政议政队伍。参与民盟河南省委员会“文博文创产业发展”“特色涂鸦村打造工作”调研活动；组织盟内专家学者成立调研组，就养老服务、文物考古、加快“智慧岛”建设等问题，开展专题调研20余次；开展民主监督，多次组织盟员到新安县开展黄河流域高质量发展民主监督调研。建立民盟洛阳市委会参政建言中心，为更好履行参政议政职能奠定人才基础。

2022年，民盟洛阳市委会向上级各部门提供社情民意、调研报告、提案115篇。其中，被市委统战部、市政协采用15篇，省级部门采用27篇，全国政协采用1篇（王新武撰写的社情民意《建议搭建“3×4”体系推动地下空间安全监管》）。

【社会服务】2022年，民盟洛阳市委会盟员许艳波捐赠13万余元风油精、清凉油等物资，支援上海疫情防控；在下半年洛阳市疫情防控中，盟员捐资助物6万余元；民盟洛阳市委会募集无创呼吸机、湿化治疗仪、病人监护仪等医疗物资，价值739万元，捐给河南科技大学第一附属医院。

助力乡村振兴。7月20日，民盟洛阳市委会在伊川县鸣皋镇杨海山村成立洛阳民盟助力乡村振兴实践基地。



● 2022年12月30日，民盟洛阳市委会向河南科技大学第一附属医院捐赠医疗物资 侯婧佳提供

打造社会服务工作品牌。民盟洛阳市委会除了开展民盟中央、盟省委发起的“黄丝带帮教”“农村教育烛光行动”社会活动以外，与洛阳市青少年科技教育协会合作，在洛阳特殊教育中心、各区培智学校开展“关爱折翼天使”爱心助教活动7次，送去价值10万元的教育和生活物资。建立民盟社区服务实践基地，开展义诊、法律帮扶、义写春联等活动，建立法律工作值班制度。

2022年，民盟洛阳市委会在各项社会服务活动中捐赠物资1100余万元。

【盟员任职及荣誉】2022年，魏世忠被任命为郑州轻工业大学校长，王新武被任命为洛阳理工学院副校长，焦江波当选第十届全国律协劳动与保障法专业委员会委员，郑卫当选河南省少数民族体育协会会长，潘昆明当选市青联第九届委员会副主席，张东辉当选洛龙区书协主席，董子龙当选洛龙区作协主席等。王新武、姬江涛获2021年河南省科学技术奖励；徐红玉获河南省高等教育教学成果奖特等奖；徐斌获河南省高等教育教学成果奖一等奖；潘昆明获“河南青年五四奖章”；崔国才获评第四批“河南省首席科普专家”；董强峰获评“河南省工艺美术大师”；马慧娟获评“河南省律师协会年度工作先进个人”；陶发展获河南省科技进步二等奖；蒋珏获全国高校教

师教学创新大赛三等奖；郭莞沅获评2022年“洛阳最美科技工作者”。

(侯婧佳)

中国民主建国会 洛阳市委员会

【概况】截至2022年年底，中国民主建国会洛阳市委员会（下称“民建洛阳市委会”）有会员730人，市级组织（市委会）1个，下设涧西、西工、老城、瀍河、洛龙、直属、孟津7个总支，27个基层支部，根据工作需要设立企业工作、理论、法律、妇女、文化教育、

老龄、文史资料、宣传联络8个专委会。会员中，有副市级领导1人，正县级干部2人，副县级干部5人，担任省第十三届人大代表2人，省第十二届政协委员2人（其中常委1人），市第十五届人大代表3人，市第十三届政协委员23人（其中常委3人）。

【思想建设】2022年，民建洛阳市委会宣传引领全员学习贯彻中共二十大精神，在网站、杂志开设专栏，刊登心得体会、理论文章22篇。参与市委统战部“回首百年统战路，同心奋进新时代”——洛阳市纪念中国共产党统一战线政策提出100周年暨全市统一战线“喜迎二十大”主题展，4次组织会员参观学习；举办“矢志不渝跟党走，携手奋进新时代”中秋朗诵联谊会。民建老城总支、孟津总支举办喜迎中共二十大会员书画作品展。

【组织建设】2022年，民建洛阳市委会组织基层总支换届，3月选举产生直属总支第三届委员会，5月在吉利支部的基础上成立孟津总支。涧西总支新成立1个支部，孟津总支新成立3个支部。全年新发展会员36人、平均年龄38岁。其中，本科及以上学历占78%，中级以上职称占39%，中上层人士占61%。同济源民建在伏牛山干部培训学院联合举办新会员、骨干会员培训班；1人参加民建中央第二期市级组织主委培训班，2人参加民建中央



● 2022年3月11日，民建洛阳市委会开展黄河流域生态保护公益植树活动 民建洛阳市委会提供



● 2022年4月23日，民建洛阳市委会作为分会场参加民建中央青工委“纪念五四运动，胸怀‘国之‘大者’”活动 民建洛阳市委会提供

第八期骨干会员培训班，6人参加市委统战部骨干成员培训班。

【参政履职】 2022年，民建洛阳市委会组织各总支参政议政骨干60人成立社情民意工作小组。3项课题被选定为2022年度省委招标课题。15篇社情民意被民建省委、市政协采用，其中《关于法院系统内严格适用“内审制”审理案件的建议》《有关改进完善小额诉讼案件的建议》《关于进一步加强核酸检测监管的建议》被民建中央采用，《进一步推进全国电子招投标系统互联互通的建议》被省政协采用，《关于加强剧本杀行业监管的建议》被市政协主要领导批示并转市委、市政府主要领导研阅。在市两会期间提交集体提案6篇，个人提案、议案40余篇，其中《加快建设青年友好型城市，强劲洛阳创新发展引擎》作为大会书面发言材料印发，3篇获评优秀提案，4篇被选为重点提案，会员黄伟、谢海军、付会斌获评“优秀市政协委员”。

调查研究。围绕“打造沉浸式文旅目的地”开展调研并提交报告，完成年度政党协商计划调研课题；组织会内人大代表、政协委员、骨干会员100余人次召开参政议政工作专题座谈会。

【社会服务】 2022年，民建洛阳市委会开展“守护母亲河，民建在行动”——黄河流域生态保护公益植树

活动，捐款10万余元，连续2年总计捐款25万余元，打造民建“黄河湿地保护公益林”品牌。策划“飘红六一，‘未’爱护航”活动，民建青年企业家到伊滨区李村镇袁沟村，进行“一对一，结对子”帮扶。在新安县青要山、涧西区三岔口村，开展乡村文化音乐节及捐赠活动。联络民建中央“思源”基金，向全市中小学捐赠46个云图书馆，价值138万元。

助力青年友好型城市建设。开展“三八妇女节”系列活动，刊发12期青年女性代表人物专访；参加民建中央青工委“纪念五四运动，胸怀‘国之‘大者’”活动，以原创歌舞和传统非遗剪纸等形式展现洛阳民建青年会员精神风貌。

助力会员企业发展。与税务、银行等相关单位协调解决会员企业发展难题；组织会员企业家近50人到洛阳综合保税区参观考察，为项目对接、交流合作搭建桥梁；开展洛阳民建青年企业家联谊活动，近50名洛阳民建青年企业家参加活动。

【交流合作活动】 2022年，民建洛阳市委会刊发《洛阳民建》杂志2期。向大连民建学习会员之家建设；向天津民建借鉴青工委工作开展经验。联合济源民建开展同心文学社交流活动，并举办诗歌朗诵联谊会；与九三学社洛阳市委会、民革洛阳市委

会、农工党洛阳市委会、民进洛阳市委会合作举办2次乡村文化音乐节及爱心捐赠活动。

（民建洛阳市委会）

中国民主促进会 洛阳市委员会

【概况】 2022年，中国民主促进会洛阳市委员会（下称“民进洛阳市委会”）有会员409人，市级组织（市委会）1个、区总支部2个、基层支部18个、专委会8个，开明书画院1个。会员中，担任河南省第十二届政协委员3人，其中常委1人；担任洛阳市第十五届人大代表2人，其中常委1人；担任洛阳市第十三届政协委员16人，其中副主席1人、常委3人。

2022年，民进洛阳市委会获2023年民进中央第五届开明文化论坛承办权。获评民进河南省委会“组织工作先进单位”“社情民意信息工作先进单位”“社会服务工作先进单位”等，获评洛阳市政协“2022年度反映社情民意信息工作先进单位”。主委任丽君获评民进中央“民进信息化建设先进个人”；13名会员获评“民进全省新条例学习活动先进个人”，5名会员获评“民进全省反映社情民意信息工作先进个人”；4名会员获评洛阳市政协“2022年度反映社情民意信息工作先进个人”，4名会员获评“2022年度优秀市政协委员”。

【思想建设】 2022年，民进洛阳市委会以“争先出彩二十大”为主线，开展“深化政治交接，锤炼能力作风”主题教育。参加民进河南省委会“喜迎二十大，我为河南献一策”、“奋进新征程，建功新时代”书画摄影展等活动；参展洛阳市纪念中国共产党党一战线政策提出100周年暨全市统一战线“喜迎二十大”主题展。举办“展多党合作风采，喜迎二十大”等讲座。举办庆祝民进洛阳市委会成立30周年系列活动。

【组织建设】 2022年，民进洛阳市



委会发展会员 22 名, 平均年龄 39.1 岁, 其中博士、硕士 6 人, 本科及以上学历 16 人; 具有中高级职称 14 人; 教育文化传媒等主界别 15 人, 占比 68.2%; 区人大常委会副主任 1 名、区政协常委 2 名。7 月 29 日, 新成立民进洛阳市瀍河回族区、洛龙区总支部。7 月 11 日, 在洛阳民间收藏家协会成立“民进会员之家”。

加强内部监督、学习。对自身建设、参政议政等工作开展监督; 到偃师区、孟津区开展黄河流域生态保护专项民主监督。开展民进中央新条例学习活动; 召开老会员和骨干会员座谈会、举办骨干会员及新会员培训班等。

【参政议政】 2022 年, 民进洛阳市委会围绕参政议政立项课题、中共洛阳市委委托的年度重点调研课题开展调研 19 次, 完成省委会参政议政立项课题 12 个, 向市委统战部提交《关于有针对性发展“风口”产业的调研报告》。2 篇参政议政成果获民进中央“参政议政成果三等奖”, 16 篇参政议政成果获民进河南省委会表彰, 其中一等奖 7 篇、二等奖 7 篇、三等奖 2 篇。

在政协第十三届洛阳市委员会第五次会议、洛阳市第十五届人民代表大会第五次会议上, 提交 2 篇市政协大会发言、12 件集体提案、39 件个人提案和 3 篇市人大建议文章。其中《关于提高中原高等职业教育学生本地就业策略的提案》等 3 篇提案获评市政

协“优秀提案”。

社情民意信息工作。收集整理社情民意信息 120 篇。其中, 被全国政协采用 5 篇, 民进中央采用 4 篇, 省政协采用 7 篇, 民进河南省委会采用 69 篇, 市政协采用 43 篇。2 篇获省级领导批示, 2 篇获评市政协“社情民意信息优秀篇目”。

【社会服务】 2022 年, 民进洛阳市委会开展“春联万家”“开明行动·同心助教”“送法律进基层”等社会服务活动, 服务 11 个区县, 参与会员 700 余人次。到洛龙区龙盛社区、洛宁县东宋镇郭村和洛阳博物馆等开展“春联万家”活动 5 次, 书写春联 3000 余副。开展“开明行动·同心助教”活动 5 次, 组织汝阳县、偃师区 100 余名小学生到洛阳农林科学院、洛阳牡丹博物馆和洛邑古城等地参观学习。到市五十九中、嵩县白河镇油路沟村和栾川县狮子庙镇朱家村等开展“文化进社区、书法进校园”活动 11 次。到洛宁县、洛龙区李屯社区等开展“送法律进基层”活动 5 次。向孟津区麻屯镇庙后小学、涧西区环卫工人等开展爱心捐赠活动 8 次, 到洛龙区鸿儒社区、锦园小区等开展清洁家园活动 7 次, 到涧西区、洛龙区和瀍河回族区的街道、社区开展疫情防控志愿服务活动 18 次。会员参加 2022 年“乡村振兴河南专场”暨“99 公益日”慈善捐助活动, 捐款 19641.47 元。

【庆祝民进洛阳市委成立 30 周年大会】 2022 年 9 月 25 日, “砥砺前行三十年, 风华正茂向未来”——民进洛阳市委成立 30 周年庆祝大会在洛阳市图书馆召开。河南省政协常委、民进河南省委会专职副主委朱彤晖, 中共洛阳市委常委、统战部部长、副市长李新建出席活动并讲话; 民进河南省委会秘书长李远宣读民进河南省委会贺信; 洛阳市政协副主席、民革洛阳市委会主委程相朝代表洛阳市各民主党派组织致贺词; 洛阳市政协副主席、民进洛阳市委主委、市科技局局长任丽君回顾民进洛阳市委 30 年历程。会上, 民进洛阳市委与民进平顶山市委、民进许昌市委签订《民进友好市级组织合作协议》。

(民进洛阳市委)

中国农工民主党 洛阳市委员会

【概况】 2022 年, 中国农工民主党洛阳市委员会(下称“农工党洛阳市委会”)有基层支部 23 个, 区直工作委员会 3 个, 专门工作委员会 8 个。有党员 715 人, 其中大学文化程度 271 人、硕士研究生 67 人、博士研究生 15 人。党员中担任河南省人大代表 1 人(常委)、省政协委员 3 人, 市人大代表 5 人(市人大常委会副主任 1 人、常委 2

庆祝民进洛阳市委成立三十周年大会 2022.9.25



● 2022 年 9 月 25 日, “砥砺前行三十年, 风华正茂向未来”——民进洛阳市委成立 30 周年庆祝大会合影 民进洛阳市委提供

人)、政协委员 17 人(常委 4 人)。农工党洛阳市委会获评“农工党中央先进集体”。

【思想政治建设】 2022 年,农工党洛阳市委会举办迎接中共二十大网络书画、摄影展 12 期;党员参加农工党河南省委会“喜迎二十大,出彩农工人”演讲比赛,获三等奖和优秀奖;23 个基层组织、400 多名党员收听收看中共二十大开幕会;56 人参加农工党河南省委举办的中共二十大精神培训班;开设中共二十大精神专题讲座;在公众号开辟学习专栏,在“党员之家”开辟读书角。开展政治交接主题教育,参加市委统战部组织的“中国共产党提出统一战线政策 100 周年、‘五一口号’发布 74 周年”“回首百年统战路,同心奋进新时代”等主题展览纪念活动,展览农工党洛阳地方组织历史及重要事件图片。

【组织建设】 2022 年,农工党洛阳市委会发展党员 24 人。其中,硕士研究生学历 5 人,本科学历 13 人;中级以上职称 7 人;医药卫生界 12 人,人口资源环境界 5 人,主界别占新党员总数的 70%;平均年龄 41 岁。20 多名骨干党员参加党派骨干培训班和党外处级、科级干部培训班。市委会机关招录 2 名公务员。

【参政议政】 2022 年,农工党洛阳市委会就科技创新支撑洛阳产业发展、提高基层公共卫生服务水平、完善健康服务体系建设、以“双碳”目标引领生态文明建设等,开展调研。向省委会报送课题 6 个,结项 6 个,2 篇获一等奖,3 篇获二等奖。在省两会上,党员中的省人大代表、政协委员提交提案建议 10 件;在市两会上,党员中的 5 名人大代表、17 名政协委员提交集体提案 3 篇、个人提案 38 篇,人大建议 5 篇。市两会上《关于我市职业教育发展的提案》获评 2021 年度优秀提案,席恺获评“2021 年度优秀市政协委员”。全年提交社情民意信息 32 篇,10 余篇稿件被省、市政协采用,《关注中小学学生心理健康教育,建立青少

年心理危机干预中心》获评 2021 年度社情民意优秀篇目,被全国政协《每日社情》采用,肖一妙获评“2021 年度社情民意信息工作先进个人”。

【社会服务】 2022 年,农工党洛阳市委会基层支部到嵩县车村镇龙王村、白马寺镇白王村等地开展义诊活动 30 余次,受益群众 1000 余人次。农工党洛阳市委向宜阳县人民医院捐赠价值 4.1 万元的富士医用干式打印机、医用干式胶片。联合洛洛市民营口腔协会到洛宁县新宇学校,开展口腔检查、口腔健康科普宣传等,并捐赠图书、消毒凝胶、口腔护理套盒、爱牙基金等,总价值 14.06 万元。另外开展“传承红色文化,一起向未来”,科普、法律进校园,心理健康讲座进校园等活动。

【民主监督】 2022 年,农工党洛阳市委会组织专家、学者到市生态文明展示馆、环保大数据平台、伊川县静脉产业园等地,围绕产业、能源、交通领域减污降碳开展专项调研及民主监督;到黄河湿地、沿黄廊道、沿黄企业开展调研及监督;围绕“发展风口产业”“产业转型升级”等全市重大部署,到巴库细胞库、中国移动中部云谷、文旅大数据平台、洛阳城市生命线安全监测示范区、杜康酒业股份有限公司等地,进行调研。生态环境支部联合孟津支部对黄河湿地台荫恢复区、黄河生态廊道进行调研,并就黄河湿地自然保护区的管理和保护提出建议;参加农工党河南省委会主委黄红霞带队的专题调研活动,到孟津区朝阳镇南石山村三彩小镇、中再生洛阳投资开发有限公司、黄河湿地、豫西黄河湿地野外科学观测研究站参观调研,并就孟津区湿地建设、生物多样性等问题进行座谈交流。

(农工党洛阳市委会)

九三学社 洛阳市委员会

【概况】 2022 年,九三学社洛阳市委

员会(下称“社市委”)有基层委员会社员 906 人。全社有省政协委员 3 人;市人大代表 4 人,市政协委员 19 人(副主席 1 人,常委 5 人);换届后担任县区人大代表、政协委员社员人数达 42 人(其中常委 5 人)。社市委获评社中央“2021 年度机关规范化建设市级组织先进单位”“2021 年度机关规范化建设市级组织工作成效奖”,获评九三学社河南省委员会“2022 年度工作先进集体”“参政议政工作先进单位”“社内监督工作先进单位”“社会服务工作先进单位”。与厦门市委、社娄底市委等地市组织开展社务工作交流。

【思想建设】 2022 年,社市委组织开展“矢志不渝跟党走、携手奋进新时代”政治交接主题教育。参加市委统战部“回首百年统战路、同心奋进新时代”——洛阳市纪念中国共产党统一战线政策提出 100 周年暨全市统一战线“喜迎二十大”主题展,提供展品;各级社开展文化讲座、重阳节老社员慰问座谈、读书分享会、诗歌朗诵会、“三八妇女节”插花、9 月 3 日庆生等一系列活动。社员参与社省委“非凡十年”主题征文、“学习贯彻中共二十大精神”主题征文等活动,获洛阳市“学习习近平法治思想”主题征文二等奖、三等奖各 1 篇。承办社省委政治交接主题教育实践活动,组织郑州、开封、济南的骨干代表参观百年统战展、大运河博物馆、中共洛阳组等。学习宣传贯彻中共二十大精神,社市委委员、监督委委员、专委会主任、支社主委及骨干社员等 30 余人参加社省委组织的学习贯彻中共二十大精神专题视频培训,各支社开展学习活动 20 余次。

【组织建设】 2022 年,社市委发展社员 27 人,其中高级职称 8 人,硕士以上 13 人,重点分工领域 19 人。“社员之家”创建。新创市直支社、地矿一院支社、老城支社社员之家 3 个,累计 14 个基层组织创建“社员之家”,覆盖 60% 的基层支社。全年各基层组织开展慰问、调研、座谈、郊游、讲座、捐助、义诊等活动 152 次。

主委王燕飞带领河科大土木建筑



● 2022年7月21日，社市委到洛宁县、伊川县开展黄河流域生态保护民主监督调研 社市委提供

学院申报河南省生态与智慧人居环境营造工程技术研究中心，副主委张志勇成为市制造业高质量发展专家委员会特聘专家，副主委李正学作为洛阳师范学院新闻学专业负责人领导学院获批国家级一流本科专业建设点。市政协副主席、社市委原主委肖宏滨获评“九三学社中央组织工作先进个人”。市委委员冯立培获评社中央“全国宣传思想工作先进个人”，社员申镛郡获评社中央“社会服务先进个人”。市委委员张琪获评“省生态环境厅监测工作标兵”，张景峰获评“河南文明教师”。社市委主委王燕飞，社监督委员谷云飞、张士诚，社员徐文超、白溯、社市委委员张琪获评“九三学社河南省委2022年度社员建功立业先进个人”。社监督委员刘红强获评“九三学社河南省委社内监督工作先进个人”。冀丽花获评“洛阳市先进工作者”。赵新玲牵头成立省妇幼保健协会妇女保健专科能力建设专业委员会，周军、刘刚、刘博、徐勇、张士诚、徐文超等社员，发表论文、申请专利、获专业奖项等。

【参政议政】 2022年，社市委成立城市提质调研组，形成《畅通城市交通、提升城市品质》专题议政材料报洛阳市委统战部。到洛宁县、伊川县开展黄河流域生态保护专项民主监督调研，

形成《关于洛阳市黄河流域生态保护情况的调研报告》。

全年，提交省政协会议大会发言1篇，常委会发言2篇，省政协集体提案素材3件；提交洛阳市十三届政协五次会议大会口头发言1篇，书面发言2篇；提交集体提案14件。报送社情民意信息64篇。《将矿产资源安全上升为重大国家战略的建议》《关于降低法定结婚年龄的建议》《建议针对涉疫谣言与虚假信息“新特征”强化治理效能》等3篇被社中央采用，《建议针对涉疫谣言与虚假信息新特征强化



● 2022年8月26日，社市委联合涧西区政协围绕“加快智慧岛建设”等开展调研活动 社市委提供

治理效能》《通过远程视频会见常态化破解律师会见难问题》《加快提升我省司法鉴定信息化水平的建议》《将矿产资源安全上升为重大国家战略的建议》等7篇被省政协采用，《关于开展青少年脊柱弯曲异常专项筛查的建议》《关于加快布局常态化便民核酸采样点的建议》《应高度重视鳄雀鳝问题》《建议加快建设国家高温与健康风险早期预警系统》等4篇获市领导批示。专职副主委杨琪、社员徐文超获评“九三学社河南省委参政议政工作先进个人”，社市委副主委张志勇、社市委委员尚旭辉、冯立培获评“九三学社河南省委社情民意工作先进个人”。

【社会服务】 2022年，社市委成立乡村振兴工作专班队伍，与洛宁县东宋镇上宋窑村签订乡村振兴帮扶试点框架协议。开展慰问、“爱心助农”等活动，购买上戈苹果7000余斤，帮助果农创收近3万元。

全年，开展百名专家进百村等科普活动16次，其中科普讲座11场、科技服务3场、医卫服务2场，累计发放科普资料110余册，受益群众400余人次。开展爱心捐助活动11次，金额约16万元。在省省委支持下，联合市委统战部到洛宁开展“同心美丽乡村”捐赠活动，捐赠洗衣液200箱，价值6万元；到洛宁县东宋镇开展儿

儿童节慰问活动,捐赠书包100个、各类书籍1000多册。配合全市疫情防控,协助核酸采样、检测点网络通信保障、防疫信息宣传等工作,捐赠防护服、酒精、口罩等防疫物资。

(社市委)

中国致公党 洛阳市总支部委员会

【概况】 中国致公党洛阳市总支部委员会(下称“致公党洛阳总支部”)由7人组成,主委1人、副主委1人、委员5人。截至2022年年底,有基层支部5个,党员89人(其中男党员54人),大学本科以上学历80人,中高级以上职称67人。党员中担任全国政协委员1人,省政协委员2人(其中常委1人);市人大代表1人,市政协委员11人(其中常委3人);县区政协委员13人。

【组织建设】 2022年,致公党洛阳总支部组织收听收看中共二十大开幕式,学习领会中共二十大精神。20多名党员参加致公党河南省委会专题培训和研讨交流系列座谈活动,传达学习中共二十大精神和致公党十六大会议精神。发展党员3人,均为本科以上学历。6名党员参加市委统战部组织的民主党派骨干成员及新成员培训班。全体党员参加中共河南省委统战部开展的“喜迎二十大,奋进新征程”中国共产党统一战线史和《中国共产党统一战线工作条例》网络知识竞赛。参加“回首百年统战路,同心奋进新时代”——洛阳市纪念中国共产党统一战线政策提出100周年暨全市统一战线“喜迎二十大”主题展活动。6月,闫少飞、张晓燕、郭可恣等9名代表参加中国致公党河南省第二次代表大会。致公党洛阳总支一支部、三支部获评“致公党河南省委2022年度先进集体”,张晓燕、刘宏轩、杨英军、容喜朝、李进、李琳、陈锴、曹南、崔尧、张俊10人获评“致公党河南省委2022年度先进个人”;祖恩厚获全国商科教育

教学成果一等奖,获评“全国高校商业精英挑战赛会展文案竞赛优秀辅导老师”,高嘉屿获中国医药教育协会科学技术奖二等奖。

【参政议政】 2022年,致公党洛阳总支部在市两会期间,13名市人大代表、政协委员提交集体提案4篇、个人提案22篇,致公党河南省委副主委、洛阳总支部主委蔡根喜作《坚持精准防治、提升我市生态保护水平》主题发言;党员祖恩厚、薛松涛接受专访,提出“洛阳市打造沉浸式文旅体验新模式”和“医药传承创新发展,洛阳要跑出‘加速度’”的建议。党员张素云、郭可恣、薛松涛获评“政协第十三届洛阳市委员会优秀政协委员”,刘宏轩撰写的社情民意信息被全国政协委员会办公厅单篇采用、省政协通报表扬,其个人获评“市委统战部2022年度优秀党外特约信息员”。

【社会服务】 2022年,致公党洛阳总支部参加“99公益日”等公益活动,壮大“致福同行”社会服务品牌队伍。洛阳维乐口腔自2021年加入,累计开展活动30余场次,服务群众6000多人次。疫情防控期间,党员李晓云督导分包社区防疫工作,宋睿智组织洛阳维乐口腔医护人员助力核酸小屋、入户监测、隔离点监测工作。洛阳维乐口腔、宋睿智分别获中国致公党“社会服务”先进集体、先进个人称号;王波获评“洛阳市劳动模范”;崔尧获评“洛阳市疫情防控工作先进个人”。

【致公党河南省委会民主监督协调保障】 2022年9月,致公党河南省委会主委司富春带领调研组到洛阳开展黄河生态保护民主监督活动,洛阳总支协调保障调研组,对洛阳市大数据产业园、洛阳市生态文明建设展示馆、洛阳市生态环境综合指挥中心、伊河湿地保护区、伊水游园八里堂段、李楼生态湿地公园、朝阳镇南石山三彩小镇、黄河生态廊道(白鹤段)进行实地调研。

【致公党襄阳市委会到洛阳调研】 2022年8月,致公党襄阳市委会到洛阳开

展“加快区域消费中心城市”专题调研。致公党洛阳总支部组织其到洛邑古城、应天门、天堂、明堂等地考察,与市文广旅局、商务局,老城区文旅局、宣传部等部门,洛阳市文旅集团、洛邑古城等单位座谈,到洛阳博物馆参观洛阳市纪念中国共产党统一战线政策提出100周年暨全市统一战线“喜迎二十大”主题展,交流洛阳市文旅发展做法。

(致公党洛阳总支)

洛阳市工商业联合会

【概况】 洛阳市工商业联合会(下称“市工商联”),有市级组织1个,县区工商联组织14个,会员企业2.2万余家。2022年,市工商联连续第五次获评全国工商联“民营企业调查点工作基层先进单位”,连续第四年获中华工商时报表彰,连续第四年获“创新中国”副省级城市和地市级工商联最佳案例。

【参政议政】 2022年,洛阳市工商联界别政协委员提交个人提案15份和集体提案2份。向省工商联、市政协报送《以“万人助万企”为抓手,深化服务民营企业工作》《优化营商环境,加快壮大创新主体规模》《给资本设置“红绿灯”关注中小企业发展》等参政材料。向省工商联推荐4篇理论研究成果,上报27篇问题建议类信息。《让“露营”走得更远更长久》等3条社情民意信息被全国工商联采用,《关于疫情常态化畅通跨市域就医渠道的建议》获市委主要领导签批。

【调查研究】 2022年,市工商联到市直属商会、民营企业调研,形成《疫情持续冲击下的洛阳市民营企业2022年第一季度现状调研报告》等3篇调研报告,助推市委市政府召开专题会议,职能部门出台10个方面49条稳经济一揽子政策措施。参与和开展中央防范和化解拖欠中小企业账款调研、全国工商联第五联系调研组第三组调



● 2022年3月3日至8日，洛阳市民营企业企业家高级研修班在上海交通大学举办 市工商联提供

研等工作，全市民营企业调查点完成5次1357份调查问卷。

【民营经济领域工作】 2022年，市工商联组织400名民营经济人士学习党的二十大精神专题报告。组织参加全国工商联“学政策、稳信心、促发展”网络培训班和全国年轻一代民营经济人士网络培训班，组织80多名民营企业企业家到上海交大学习风口产业、数字经济等，举办8期“名家课堂进民企，精准助企促发展”培训活动，1400余名非公经济人士参训。发动民营企业申报“中国民营企业500强”“河南民营企业100强”，洛钼集团上榜“2022中国民营企业500强”，14家企业上榜“河南民营企业100强”。洛钼集团2020年、2021年、2022年连续3年蝉联全省榜单首位。评选发布“2022洛

阳民企30强”。参与河南省民营经济“出彩河南人”标兵和年度人物评选，15名民营企业家人入围；参与河南省优秀民营企业企业家评选，7名民营企业家获表彰。

民营企业服务。2022年，市工商联开展“万人助万企”活动。与省工商联对接，搭建“数字民企”信息系统。与政府部门对接，搭建惠企政策推送平台。搭建政企对接服务平台，加强与工信等涉企部门沟通，开展惠企服务。开展送岗招聘活动，每半年组织1次民营企业招聘月，117家企业提供5241个工作岗位，达成意向1028人，通过抖音平台“洛阳公共就业”和微信小程序“洛阳就业服务”直播带岗，参与5600余人次。开展法律服务活动，建立“万所联万会”机制，全市39个商会与律师事务所结对。开展涉案企业合规第三方监督评优机制管理委员

会建设，推进涉案企业合规建设。协调市法院市检察院解决民营企业涉法涉诉问题，提供绿色通道。通过民营企业诉求响应平台，常态化服务全市民营经济市场主体，截至2022年年底，入驻平台民营企业60941家，解决诉求380条。

【基层组织建设】 2022年7月，全市14个县区工商联如期换届。市工商联商会创建工作获省工商联通报表扬。“五好”县级工商联创建中，汝阳县工商联、洛宁县工商联获评全国“五好”标杆县级工商联，占全省1/4。“四好”商会建设中，13家商会获评省工商联“四好”商会，10家商会获评全国工商联“四好”商会。市工商联推动乡镇街道商会发挥作用，号召乡贤返乡创业。筹备成立市直属商会2家，发展团体会员1家。

【社会服务】 2022年，市工商联与洛宁县涧口乡寺上村党支部、通达社区党支部开展结对，为寺上村开展新春送温暖活动，为幼儿园捐赠3万元。推进“万企兴万村”活动，鼓励民营企业与全市2996个行政村和涉农社区实现“一对一”结对，投身乡村振兴。开展“关爱你我他（她）·温暖千万家”活动，向全市民营企业发出稳产稳岗倡议，开展政策宣讲、走访慰问和送温暖等活动。引导民营企业参与稳定就业、扶弱济困、捐资助学、疫情防控、文明创建等活动。全市工商联系统全年捐款1321万元。

(市工商联)



● 2022年8月10日至12日，全国工商联第五联系调研组第三组到洛阳调研 市工商联提供



● 2022年9月26日，洛阳市工商联召开第十三次代表大会，选举产生新一届领导班子 市工商联提供

群众团体

洛阳市总工会

【概况】2022年，洛阳市总工会下辖7个县级总工会、8个区级总工会。全市有基层工会组织1.66万个，工会会员138万人，其中农民工会员40万人。10月经事业单位重塑性改革，洛阳市总工会直属事业单位有洛阳市制造业工会、洛阳市服务业工会、省工人龙门疗养院、市职工活动中心、市工人文化宫。

【新就业形态劳动者建会入会】2022年，洛阳市总工会以货车司机、网约车司机、快递员、网约配送员等新就业形态劳动者为重点，以重点平台企

业、互联网企业、社会组织等为关键，推进新就业形态劳动者建会入会工作。推行“重点建、行业建、兜底建”模式，一企一策推动平台头部企业及关联企业建会。全市全年建立新业态行业工会组织363家，发展会员2.7万人，15个县区总工会全部成立新业态行业工会联合会，实现县区新业态行业工会联合会组建全覆盖。新建50家户外劳动者爱心驿站，打造“司机之家”“快递员之家”等服务阵地，完善新就业形态劳动者服务网络。

【“关爱你我他（她）·温暖千万家”行动】2022年，洛阳市总工会开展“关爱你我他（她）·温暖千万家”活动，推出加强专项资金保障、开展送温暖帮扶活动、着力做好稳岗就业援助、鼓励提前发放会员福利、加强人文关

怀和心理疏导等6条措施，帮助解决职工群众急难愁盼及小微企业生产经营中遇到的具体问题。全市各级工会筹集发放帮扶资金1569万元，走访慰问企业411家，慰问职工2万余人，为困难职工提供帮扶救助7286人次，助力农民工平安返乡475人次，帮助186名农民工追讨欠薪509.5万元。鼓励开展消费惠农活动，全市各级工会在各类消费助农平台购买农副产品金额1855余万元。

【产业工人队伍建设】2022年，洛阳市总工会组织“建功‘十四五’·奋进新征程”主题劳动和技能竞赛。94家单位参加重点工程建设竞赛，99家单位参加绿色发展竞赛，3304家单位的17674个班组参加“安康杯”竞赛。组织93个工种的职工技能竞赛，92.7万人参赛。围绕推进“人人持证、技能洛阳”，开展各类培训36.6万人次，完成职工学历提升1.02万人，技能提升3.75万人。举办2期河洛工匠高技能人才及后备人才培训班，培训技能人才174人。新建劳模和工匠人才创新工作室53个，选树市级示范性工作室17家，333个创新工作室加入创新工作室联盟平台，平台发布专利371项，实现“五小”创新成果1496项，开展技术培训1130余次，签订1184份师徒协议。培育选树“河洛工匠”50名，市级师带徒标兵10名，新增后备工匠人才316名，推荐中国一拖能源分公司电焊工、高级技师陈浩然，中国船舶集团河柴重工有限公司柴油机装配技能总师、特级技师刘晓刚，洛阳九朝文物复制品公司总工程师、高



● 2022年4月29日，洛阳市新业态工会联合会成立，召开一届一次会议 市总工会提供



级技师高水旺为中原大工匠。

【党的二十大精神宣讲】 2022年,洛阳市总工会组织到社区、学校、厂矿、班组等,开展党的二十大精神宣讲活动。分为工会负责人带头讲、劳模工匠示范讲、专家学者重点讲、一线职工交流讲、文艺队伍巡回讲、网络媒体线上讲和线下线上竞赛讲等形式,各级工会开展巡回宣讲700场次,发布线上宣讲视频150个,覆盖职工22万余人次。

【零工客栈】 2022年,洛阳市总工会依托全市384家户外劳动者爱心驿站开设集就业信息发布、入职招聘、求职报名于一体的“零工客栈”,提供短期用工、临时用工、小时用工等定制化用工“撮合”服务,帮助零散务工人员就业。零工客栈全年免费登记零工信息7000余条,服务零散务工人员4.6万人次,帮助16747人灵活就业。

【劳模助力乡村振兴出彩行动】 2022年,洛阳市总工会开展助力乡村产业、人才、文化、生态、组织振兴五大专项行动,在全市组建200余支劳模志愿服务队,组织带领各级劳模、五一劳动奖获得者和河洛工匠等先进人物和先进集体,投身到乡镇村组,开展送文化、送培训、送技术、送技能、送健康等特色志愿服务活动。7月,推出以101个心愿清单落实项目为主要内容的劳模助力乡村振兴服务月活动,以乡镇企业、村集体、农业合作社等为对象征集101个心愿清单,心愿涵盖34场农业种植、养殖等技能培训,31项文体、环境、基础设施建设以及18场健康体检、专家义诊等内容。32个奖状单位和116支劳模志愿服务队参与活动,投入资金115.7万元,惠及86个村镇25个涉农企业,覆盖村民近5万人。联合市农业农村局、乡村振兴局命名张武彪等10人为“洛阳市劳模助力乡村振兴领军人物”,宜阳县城市管理局等10家单位为“洛阳市劳模助力乡村振兴红旗单位”,洛阳市大河田园休闲旅游度假区等9个基地为“洛阳市劳模助力乡村振兴示范基地”。

【工匠学院】 2022年,洛阳市总工会成立的洛阳市工匠学院入选全国工匠学院建设参考案例,是全国7类案例中产教融合类唯一入选者。洛阳市工匠学院以洛阳职业技术学院、中信重工大学、空空导弹研究院培训中心、中国一拖职工技师学院、国网洛阳供电公司培训分中心、洛阳机车职业教育中心等6个大专院校、企业培训机构作为教学基地,有研发中心、工程技术实验室、先进制造车间、创新工作室、现代高新技术企业等实践基地20个。签约正高级教授3名、副高级教授3名、大国工匠1名、中原大工匠5名、河洛大工匠8名、其他各类人才6名。全年开展河洛工匠(河洛大工匠)高级人才研修班2期。

【职工医疗互助保障】 2022年8月8日,洛阳市总工会印发《洛阳市职工医疗互助保障实施细则(试行)》,启动洛阳市职工医疗互助保障活动。职工个人缴纳20元(加上单位补贴20元、地方总工会补贴20元,共60元)即可参保,项目包括住院保障和门诊重疾保障2部分。住院医疗每人年度累计最高保障金10万元,单次住院个人自付部分按照三级医院扣除不同起付线后,相应比例补助。重特大疾病门诊根据纳入职工医保的门诊重特大疾病(26种),每人年度累计最高保

障金5000元,单次补助比例为50%。全年全市职工医疗互助保障活动参保11.18万人,市县两级总工会补贴互助金233.5万元。

【企业劳动用工法律体检公益服务】

2022年,洛阳市总工会在200家企业中开展劳动用工法律体检公益服务行动。组织市、县区2级工会法律顾问、法律援助律师成立法律体检服务小组,上门为企业服务229次,查阅劳动合同3440份、规章制度和员工手册300余册,提供法律咨询282次,开展法律讲座108次,查找劳动用工风险点290个,帮助企业建立健全劳动关系矛盾预防化解机制165项,为企业出具法律体检报告200份。帮助企业规范劳动用工、完善劳动人事制度及合同,企业整改率在85%以上。

【服务农民工公益法律服务行动】

2022年,洛阳市总工会成立法律服务行动队伍,开展“尊法守法·携手筑梦”服务农民工公益法律服务行动,到农民工、新就业形态劳动者聚集地,开展法治宣传、法律咨询活动,提供调解、仲裁、诉讼等法律服务。开展活动150余场次,累计发放宣传资料5万余份,普及人数6万余人次。



● 2022年6月30日,市总工会举行新就业形态劳动者会员“职工重大疾病互助保障”赠送仪式 市总工会提供



● 2022年6月29日，市总工会举行“送清凉”活动启动仪式 市总工会提供



● 2022年6月10日，“中国梦·劳动美·洛工杯”职工篮球比赛开赛，47支代表队参赛 市总工会提供

【“法院+工会”劳动争议诉调对接工作机制】2022年，洛阳市总工会完善劳动争议调处机制，会同市中级人民法院出台《洛阳市劳动争议诉调对接工作机制的实施意见》，在全市两级法院和工会推行“法院+工会”劳动争议诉调对接工作机制，打造线上、线下诉调对接平台。设立劳动争议诉调对接工作室，根据法院和工会委托指派，开展劳动争议案件诉前、诉中调解，并为涉案职工做好释法答疑工作，使更多劳动争议案件能通过调解方式解决。全市工会有劳动争议调解员95名，参与调解案件92件，经调解达成协议53件，履行调解协议涉及金额280余万元。

【集体协商“集中要约”】2022年，洛阳市总工会开展集体协商“集中要约”活动，构建和谐劳动关系。发挥各级工会工资集体协商指导员作用，实行集体协商指导员“分包联系企业清单”制度，到基层督促企业、行业（区域）集体协商“集中要约”工作规范化开展。专职集体协商指导员在指导企业开展集体协商期间，坚持做到“三清”（企业现状清、职工需求清、协商要素清）、“四帮”（帮规范程序、帮协商沟通、帮排忧解难、帮合同落实），围绕工资调整、转岗稳岗、休息休假、职工福利费、劳动保护、女职工特殊保护等问题，指导企业劳资双方开展协商，规范签订集体合同或专项集体合同，防范和化解劳动关系风险。全市签订集体合同1976份，覆盖企业3679

家，覆盖职工70万余人。其中，签订行业性集体合同63份，覆盖企业507家，覆盖职工近3万人；签订区域性集体合同698份，覆盖企业1957家，覆盖职工近7万人。新就业形态领域签订集体合同100份，覆盖企业256家，覆盖职工12758人。

【技能培训促就业】2022年，洛阳市总工会落实“人人持证、技能洛阳”建设，开展工会“家政服务提质扩容行动”。对有培训意愿的农民工、去产能转岗分流职工、困难职工及其家庭成员等，开展月嫂、育婴师、家政服务员、护理、陪护等家政服务类免费技能培训，帮助就业。组织家政培训39班次，培训2035人，为考核合格人

员颁发证书、优先推荐就业。开展电商经营、直播带货等电商新媒体免费技能培训，举办4期电商新媒体培训班，培训学员209人。74人通过职业技能鉴定，获“电子商务师”职业技能证书。

【困难职工解困脱困】2022年，洛阳市总工会按照解困脱困工作5年过渡期“脱困不脱责任、脱困不脱政策、脱困不脱帮扶、脱困不脱监管”要求，建立健全预防返困监测机制、大数据分析比对机制、梯度帮扶机制、帮扶送温暖协调机制等，帮扶保障在档困难职工基本生活，确保脱困户不出现大规模返贫返困。每季度重点对脱困不稳定户、边缘户以及因病因灾、因



● 2022年8月27日，市总工会举行2022年“金秋助学”助学金发放仪式。3100余名学生获资助，共1057.7万元 市总工会提供



● 2022年7月15日，市总工会暑期爱心托管班开班 市总工会提供

意外事故等导致基本生活出现严重困难的职工家庭开展防止返困致困动态监测，全年监测困难职工4287户，建档帮扶454户，对困难职工开展“一对一”结对帮扶。定期集中更新清理职工档案，全年新增档案454户，调整困难类别41户。整合中央和市财政专项帮扶资金733.605万元，按不同困难程度，一户一标准实施生活救助，全市完成700户在档困难职工解困脱困工作。

【女职工关爱活动】2022年，洛阳市总工会针对女职工举办电商、计算机操作、家政、育婴服务、养老护理员等技能培训56期，为5000余名困难女职工提供技能培训服务。为100余名企事业单位女职工、女农民工提供“两癌”免费筛查。集中慰问困难女职工、女劳模47人，看望留守儿童、农民工子女、新业态职工子女100人，发放慰问物资4万余元。“六一儿童节”期间，全市各级工会组织开展主题教育1194场，走访慰问职工子女13589人，其中新就业形态职工子女3901人、留守儿童及困境儿童5929人、困难职工子女3150人、抗疫一线职工子女及女劳模子女609人，发放慰问品46230件，慰问总金额121.6万元。全市各基层工会开办爱心托管班134个，托管职工子女4469人，其中农民工子女、留守儿童、

新业态职工子女2632人，惠及3511个职工家庭。新建、提升爱心母婴室（女职工关爱室）60个。

【首批青年职工俱乐部】2022年，洛阳市总工会利用工会服务阵地，与工业园区、科技园区、青年人才公寓、青年职工聚集的街道社区及相关企业沟通协作，首批建设市职工活动中心、市工人文化宫、大数据产业园、国宏先进制造产业园区、国家大学科技园、青年创业大厦、LY188电商直播公园、一拖集团幸福10号、洛阳石化等10个青年职工俱乐部。俱乐部集读书、

健身、娱乐、培训、交友为一体，由企业或园区主导建设。

【市劳动模范和先进工作者表彰】2022年4月27日，庆祝“五一”国际劳动节暨表彰洛阳市劳动模范和先进工作者大会召开，会议宣读《中共洛阳市委洛阳市人民政府关于表彰洛阳市劳动模范和先进工作者的决定》，并向市劳动模范和先进工作者代表颁奖。张勇等133人被授予“洛阳市劳动模范”称号，杨新利等67人被授予“洛阳市先进工作者”称号。中信重工机械股份有限公司造型班班长鲁学钢、新安县磁涧镇礼河村党支部书记张三代表市劳模作发言。市第一高级中学教师李振东代表市劳动模范和先进工作者宣读《洛阳市劳动模范和先进工作者倡议书》。

【首届青年职工优秀创新成果展】2022年4月25日，洛阳市总工会举办的全市首届青年职工优秀创新成果展在市中心会议中心开幕。该展览围绕装备制造、特色新材料、信息及自动化、能源建设、农业生物医药、教育医疗、“五小创新”等7个方面，展出创新成果371件（项）。其中，获国家科学技术进步奖的11项、省级科学技术进步奖的56项，各类实用发明专利211件。
(市总工会)



● 2022年4月27日，庆祝“五一”国际劳动节暨表彰洛阳市劳动模范和先进工作者大会召开 市总工会提供

中国共产主义青年团 洛阳市委员会

【概况】2022年，洛阳市有团员219632名，基层团组织13433个，其中团的领导机关15个、团委513个、团工委71个、团总支328个、团支部10039个，专、兼、挂职团干部15817名。

2021年6月，孟津区、新安县、老城区被团中央确定为全国县域共青团基层组织改革试点。3个试点县区围绕团干部选用、团组织设置和运行、团员教育管理、领导保障等重点内容，进行体制机制改革。2022年，中国共产主义青年团洛阳市委员会（下称“团市委”）向团中央、团省委、市委改革办报送全国县域共青团基层组织改革信息44篇。孟津区、新安县改革试点工作获团中央“优秀”等次。新安县2020年12月被确定为全国中长期青年发展规划试点县，2022年获团中央“优秀”等次。2022年，洛龙区入选全国首批青年发展型城市县域试点。团市委在市委、团省委2022年度工作考核评价中，获“优秀”等次。

【青年思想引领】2022年，团市委印发《共青团洛阳市委员会关于开展“学习



● 2022年5月20日，“青年城市青年说”系列活动——“跨界作家在洛阳”公益讲座在市少儿图书馆举行 团市委提供

二十大、永远跟党走、奋进新征程”主题教育实践活动的实施方案》，组织各级团组织、团员青年及少先队员收听收看党的二十大开幕会，基层团支部开展专题学习。组织团干部、团员青年代表收看庆祝建团百年大会并召开座谈会。市、县两级团委组建38支党的二十大精神宣讲青年小分队，开展宣讲活动103场次，覆盖3.6万人次。

丰富宣传教育载体。截至2022年年底，团属新媒体矩阵粉丝总量44万余人，发布信息1000余条，阅读量超300万次。在团员青年中发起“青年大

学习”网上主题团课34期，累计参与学习370万人次。联合市教育局命名50余家红领巾校外活动基地，组织示范性实践营活动50余场，覆盖少先队员50余万名，在全国少工委红领巾讲解员平台注册场馆54个，注册“红领巾讲解员”30余万人，打造市“少先队校外实践地图”。开展“青年城市青年说”线上活动5期，用互动式、沉浸式教育感染引领青年，覆盖近10万人次。开展“快乐星期天”、青少年科普讲堂3050场次，覆盖41.5万人次。各县（区）开展思想引导课程和宣传教育活动3590次，覆盖88万余人次。承办2022年“豫哈情融石榴籽，喜迎党的二十大”青少年夏令营活动，加深洛阳、哈密2地青少年文化交流。

【青年友好型城市建设服务】2022年，团市委在洛阳城市区打造一站式青年人才服务平台，建成青年驿站21处，床位数量达1509张，青年驿站申请入住693人，媒体宣传报道洛阳市青年驿站信息107篇。挂牌12家市级示范性“青年之家”，以市级示范为引领，推动新挂牌建设“青年之家”63个，实现“青年之家”乡镇（街道）全覆盖，全年全市“青年之家”开展活动1498场次，服务青少年3.8万人次。联合洛阳公交集团打造5条展现青年主题元素的“洛阳市青年线路”，设置青年主



● 2022年3月9日，“青年林”植树活动在伊滨区万安山高山牧场举行 团市委提供



● 2022年4月27日, 市级示范性“青年之家”集中授牌仪式在正大广场“青年之家”举行 团市委提供

题文化车厢, 成为“流动的”宣传阵地和“移动的”红色课堂。

服务青年工作生活。开展“人人持证, 青年当先”职业技能培训, 全年参与培训12579人次, 新增技能人才4399人, 取得高级以上职业技能等级证书1240人。举办“农行杯”洛阳市2022年高素质农民创新创业大赛, 洛阳市“源耕杯”首届青年电商直播大赛。召开“建功‘十四五’, 奋进新征程”青年企业家座谈会, 开展电商助农、公益进社区等活动26场次。打造《毕业来洛阳吧》专栏, 动员万名

大学生参与“才聚河‘洛’·‘阳’帆起航2022年春季百校千岗高校大学生云招引活动”。开展首批青年婚恋交友活动基地创建评选活动, 命名挂牌洛阳市青年婚恋交友基地13个, 举办特色婚恋交友活动30场次。

洛阳市首批青年婚恋交友活动基地名单

洛阳报业文化传媒有限公司(洛阳晚报红娘帮帮团)
春山书屋(正大广场店)
洛阳微云网络科技有限公司(洛

阳相亲网)

洛阳吕文穆园文化发展有限公司(大宋名相园)

河南六月集文化发展有限公司
洛阳市西工区探界桌游娱乐店(神都探案)

洛阳珍珠婚姻介绍服务有限公司(洛阳幸福起点)

洛阳九朝文化发展有限公司(洛阳派)

洛阳阳光水世界实业有限公司(洛神岛景区)

洛阳紫香园农业科技开发有限公司(薰衣草庄园)

洛阳万安山文化产业开发有限公司(万安山露营小镇)

中浩德控股集团有限公司(集团活动中心)

洛阳古都研学旅行发展有限公司(东方博物馆之都研学营地)

【青少年关爱活动】2022年, 团市委开展送法进校园活动, 开展法治宣传400场次, 覆盖青少年10万余人次。开展“青少年心理健康服务进村(社区)”行动, 组建市、县2级志愿服务团队301人, 举办暑期公益直播课8场, 收看人数累计80余万人次, “青翼家园”阵地建设、线下团辅活动及个案咨询人次均超额完成年度目标, 获团省委通报表扬。开展“青春自护”主题活动1463场次, 累计参与24万人次, 构筑青少年自护安全防线。印发“防酒驾口袋书”5000余册, 促进社会治理。开展“远离宗教、健康成长”等专题活动近800场次, 覆盖青少年20万余人次。

服务青少年开展圆梦助学活动。开展网络募捐活动, 累计向“希望工程”募集资金130余万元, 资助困难学生900余人。发起“扶弱济困兴河洛乡村”公益项目, 募集善款近6万元。争取省青基会、省希望办开展“希望工程1+1——幻方助学计划”, 资助洛阳市875名学生, 共计87.5万元。

【青年力量发挥】2022年, 团市委在全市范围内试点开展社区青春行动, 引导青年以志愿服务形式参与社



● 2022年3月22日, 洛阳市“建功‘十四五’, 奋进新征程”青年企业家座谈会召开 团市委提供

区治理。开展“返家乡”社会实践活动，设置各类实践岗位3296个，9943名大学生报名参与，建立洛阳籍高校学子与家乡联系的制度化渠道，新安县“青荃联盟”获评河南省优秀“返家乡”社会实践项目。开展暑期少年宫七彩假期志愿服务活动，洛阳市6个服务团队入选团中央2022年“圆梦工程”专项行动“七彩假期”志愿服务项目。开展暑期社会实践“五个一”活动，累计开展青春寻访活动120场次，组织主题讲座142场次，为洛阳市发展献计51次，丰富“返家乡”实践内涵。15万人次青年志愿者开展2022年“‘碳’路美好·共植未来”植树、生态环保主题宣讲、“学雷锋”志愿服务、疫情防控、城市清洁和文明创建等志愿服务。

(团市委)

洛阳市妇女联合会

【妇女思想政治引领】 2022年，洛阳市408个妇女集体和个人获市级以上荣誉。洛阳市妇女联合会（下称“市妇联”）在“三八妇女节”展播15名优秀女性事迹，到省级以上荣誉获得者所在单位开展“送奖到基层”活动；挂牌全省首家“全国三八红旗手工作

室”。开办“中原女性大讲堂洛阳专场”，在“掌上洛阳”推出《洛阳巾帼》专栏，阅读播放量143万次；举办“巾帼心向党，礼赞二十大”女子艺术精品展，征集作品170余幅。“基层巾帼宣传队”开展群众性主题宣传教育活动5307场次，参与人数40万人次。在城市提质工作中，巾帼志愿服务队开展活动6321场。教育、公安、税务、医疗卫生、城管、公交六大行业3370个单位79541名女性参与“三八红旗手（集体）”创建活动。完成农村人居环境集中整治3年行动，累计选树省、市、县、乡、村5级“美丽庭院”示范户358025户。

【妇女人才培养】 2022年，市妇联在产业发展中，开展多岗位巾帼技能练兵，联合市农业农村局举办高素质农民创新创业大赛，联合市文广旅局举办旅游星级饭店从业人员服务技能竞赛活动、文化市场综合执法岗位练兵技能竞赛活动。在乡村振兴中，“巧媳妇”基地利用6万元奖补资金开展“人人持证 技能洛阳”“巧媳妇”培训，累计培训9420人，新增技能人才4138人，新增高技能人才957人，新增企业经营管理人才、专业技术人才、农村实用人才等取证人数49人。全市获评“河南省乡村出彩巧媳妇”6人、“河南省巾帼兴粮节粮巧媳妇”72人。

【妇女儿童维权关爱服务】 2022年，洛阳市颁布《洛阳市妇女发展规划（2021—2030年）》《洛阳市儿童发展规划（2021—2030年）》。争取省以上救助金169万元，募集救助金40万元，救助患“两癌”低收入妇女209名。开展“把爱带回家”“关爱你我他（她）·温暖千万家”——“冬日暖阳”巾帼关爱活动，募集近500万元的物品，发放给留守儿童。开展“关爱生命救在身边”急救救护公益培训，培训63期3852人。提供婚姻家庭指导服务6037件。实施“1144”维权机制，55个工作站接案167起；投入14482人，排查婚姻家庭纠纷5.9万户10.6万人。市妇联获评“河南省实施妇女儿童发展规划工作突出集体”、全省“提高妇女儿童健康保障”民生实事工作表现突出集体。截至2022年年底，全市建成3283个妇女之家和1358个妇女微家。

【家庭建设工作】 2022年，洛阳市推进家庭文明建设提质增效，22万人参与寻找“最美家庭”活动，寻找市级“最美家庭”100户，省级“最美家庭”17户，十三届全国“五好家庭”2户（杨秀儒家庭、马其祥家庭）、2022年“最美家庭”2户（马清学家庭、郭振亚家庭）。制定《洛阳市关于指导推进家庭教育的五年规划（2021—2025年）》，



● 2022年5月，“洛宁阿嫂”技能培训班在6个乡镇陆续开班 市妇联提供



推出市妇联《中华人民共和国家庭教育促进法》系列宣讲 100 期，开展家风家教巡讲 368 场，惠及家长 7 万人次；推动家风建设融入社会治理，开展清廉家庭创建工作。市妇联获评“第十三届全国家庭工作先进集体”。

【“巧媳妇”工程】 2022 年，洛阳市妇联实施“巧媳妇”工程，引导女能人返乡创业促进城乡妇女就近就业，建立种植养殖及手工加工基地、成立专业合作社等平台，依托各类巾帼示范基地，开展现代农业、电子商务、巾帼家政等特色技能培训。加大“巧媳妇”基地典型培养力度，促进妇女居家灵活就业的手工制造类、现代农业类、电子商务类、休闲农业和乡村旅游类、巾帼家政服务类等巧媳妇工程示范基地建设，全市新增“河南省巧媳妇创业就业工程示范基地”6 家：洛阳富祥服饰箱包有限公司（手工制造类）、洛阳市川宇农业开发有限公司（现代农业类）、洛阳唯纯文化有限公司（电子商务类）、洛阳崧田农业开发有限公司（电子商务类）、洛阳马蹄泉旅游度假区有限公司（休闲农业和乡村旅游类）、瀍河回族区南洋技能培训学校（巾帼家政服务类），省妇联对每个基地实训奖补 1 万元。

【纪念“三八”国际妇女节 112 周年特别活动】 2022 年，市妇联举办“巾帼绽芳华 砥砺新征程——致敬最美巾帼奋斗者”纪念“三八”国际妇女节 112 周年特别活动，节目 3 月 7 日在洛阳电视台一套、三套首播，3 月 8 日在洛阳电视台一套、二套、三套重播，3 月 8 日通过全媒体平台播出。节目包含各级巾帼楷模和基层妇联干部事迹展播、最美家庭故事、优秀女企业家访谈、抗疫一线的女性医务工作者等环节，展播 15 名优秀女性事迹。

【全省首家“全国三八红旗手工作室”在洛阳挂牌】 2022 年 8 月 11 日，涧西区人民检察院“杨丽霞三八红旗手工作室”获“全国三八红旗手工作室”授牌，为河南省首个。“杨丽霞三八红旗手工作室”由“全国三八红旗手”、

四级高级检察官杨丽霞牵头，团队主要由检察官、司法辅助人员组成，有 13 人。该工作室依托涧西区人民检察院，打造未成年人法治教育基地、心理辅导矫正中心，严惩侵害妇女、未成年人权益的犯罪行为，累计救助未成年人 1000 余名。

【“巾帼心向党，礼赞二十大”女子艺术精品展】 2022 年 10 月 25 日，由洛阳市妇联、洛阳市文联联合举办的“巾帼心向党，礼赞二十大”女子艺术精品展在西工区图书馆开展。活动征集艺术作品 200 余件，选出 83 件获奖作品。其中，书法、绘画类作品一等奖各 5 件、二等奖各 10 件、三等奖各 15 件，剪纸类作品一等奖 2 件、二等奖 3 件、三等奖 4 件，征文类作品一等奖 3 件、二等奖 4 件、三等奖 7 件。

【集体婚礼、相亲活动】 2022 年 5 月 20 日，市妇联联合市民政局、团市委等在西工区民政局婚姻登记处举办首届“520 我们结婚啦”新人集体颁证活动，18 对新婚夫妻参加活动。6 月 25、26 日，市妇联、团市委联合举办“存千古文韵，扬时代新风”大型汉式集体婚典暨相亲大会，免费为 30 对新人举办汉式婚典，并开展国风雅乐演出、汉服相亲会等活动。全年巾帼志愿服务队开展活动 6321 场，多形式开展线

上青年婚恋交友活动，帮助解决青年婚恋问题。

【寻找“最美家庭”活动】 2022 年，市妇联联合市文明办开展“最美家庭季季推”工作，通过组织推荐和社会自荐，推动活动从城乡社区向机关、企业、部队延伸，向新业态领域拓展。寻找洛阳市“最美家庭”131 户，上榜第十三届全国“五好家庭”2 户、2022 年全国“最美家庭”2 户、2022 年河南省“最美家庭”17 户。

【“四组一队”工作模式】 2022 年，市妇联深化“四组一队”（发展组、权益组、宣教组、家风组、巾帼志愿服务队）工作模式。2020 年至 2022 年在全市开展村（社区）“四组一队”示范创建工作，认定市级示范“四组一队”300 个，连续 3 年争创省级示范队 23 个（2022 年新增 8 个），为基层争取到 23 万元奖补资金。截至 2022 年年底，全市有 87809 名“四组一队”成员。

【急救救护公益培训】 2022 年 6 月 15 日，市红十字会、市妇联、洛阳广播电视台联合举办妇女急救救护公益培训启动仪式，并开班培训。截至 2022 年年底，全市培训 63 期 3852 人次，让广大妇女掌握自救互救急救基本技



● 2022 年 6 月 25 日、26 日，洛阳市第三届汉文化节暨“汉酱杯”大型汉式集体婚典在应天门北广场举行 市妇联提供



● 2022年6月24日，中国儿基会亚新关爱基金爱心助学活动在偃师举行，向4所学校捐赠1400余份“爱心套餐” 市妇联提供

【关爱留守、困境儿童公益活动】 2022年，市妇联开展“恒爱行动——百万家庭亲情一线牵”公益活动，组织“爱心妈妈”编织毛衣、帽子、围巾等，累计回收爱心毛衣420件、围巾86条、帽子67个等，其中265件爱心毛衣从洛阳送到新疆哈密儿童身边。开展“爱心妈妈巧手织爱，暖冬呵护留守儿童”捐赠爱心棉垫活动，向全市困境、留守儿童捐赠2万多个价值24万元的爱心棉垫。向偃师区4所学校的1439名学生捐赠价值29万余元的爱心包。

【“三新”领域新建妇女组织】 2022年，市妇联推动在新社会组织、新经济组织、新媒体组织中建立妇联组织，加强妇女组织建设。如3月8日，洛阳古城机械有限公司妇女联合会成立暨第一次妇女代表大会召开；8月5日，洛阳兴城物业管理有限公司妇联成立暨第一次妇女代表大会召开。从2020年起，全市采用单独联建、联合联建等方式，以“培育一成熟一组织一发展一规范”的工作模式，在社会组织、文化场馆、农家乐、家政业、服务业、文体志愿者协会、广场舞队伍等女性集中地建设妇女组织。截至2022年年底，在“三新”领域新建妇女组织477个。

【妇联执委工作室成立】 2022年5月29日，洛阳市首个妇联执委工作室——

罗红果执委工作室在洛阳市馨怡福星社会工作服务中心挂牌。该工作室推出“四个一”工作机制：亮出一个承诺、联系一群妇女、领衔一项服务、举办一批活动，带动执委发挥专业特长和资源优势，服务妇女群众。另外，全市还有“张素霞执委工作室”围绕妇儿法律、心理、家庭教育等方面提供调解和咨询服务。

(市妇联)

洛阳市科学技术协会

【概况】 洛阳市科学技术协会（下称“市科协”）是洛阳市科学技术工作者的群众组织，是中共洛阳市委领导下的人民团体，是市委和市政府联系科学技术工作者的桥梁和纽带，是推动洛阳市科学技术事业发展的重要力量。下设1室2部和二级机构洛阳市科学技术馆。主要职能是为科技工作者服务，为创新驱动发展服务，为提高全民科学素质服务，为党和政府科学决策服务。2022年，市科协获评“2022年全国科普日活动优秀组织单位”“第三十五届河南省青少年科技创新大赛优秀组织单位”“2020—2021年度‘中国流动科技馆’河南巡展活动优秀组织单位”，其先进企业科协建设经验等

入选中国科协典型案例。

【市科协七届三次全委会议】 2022年3月16日，市科协七届三次全委会议召开，审议通过变更市科协第七届委员会委员、常委、副主席的提议，对2021年度科协系统先进单位、先进个人进行通报表彰，听取并审议通过于为民代表市科协七届四次常委会所作的工作报告。

【“科创中原”技术路演活动】 2022年6月30日，由河南省科协主办、洛阳市科协和清洛基地共同承办，洛阳自创综合服务中心协办的“科创中原”技术路演——先进制造（洛阳）专场活动，在清洛基地举办。路演活动吸引工业机器人免编程系统、倾转旋翼无人机等10个先进制造业项目团队推介核心技术、商业模式、市场模式和未来规划，相关科研机构、科技创新产业园区、孵化器、众创空间、相关领域企业、投融资机构等参加对接活动。

【“全国科技工作者日”活动】 2022年5月30日是第六个“全国科技工作者日”，市科协组织举办科学家精神在洛阳——科技工作者风采展，累计参观人数1万余人次。开展“最美科技工作者”评选活动，5个投票日网络访问量84万人次，评选宣传第二届洛阳“最美科技工作者”和提名奖20人。另外，5月25日，2021河南“最美科技工作者”发布仪式在郑州举行，段朝阳、王合龙获评全省十大“最美科技工作者”。

2022年洛阳“最美科技工作者”

叶军 国创（洛阳）轴承产业技术研究院有限公司总经理

闫俊强 河南科技大学第一附属医院神经分子生物实验室主任

李文超 洛阳轴承研究所有限公司总工程师

李自强 洛阳市中医院业务副院长

李秀珍 河南科技大学园艺与植物保护学院副教授

张光黎 中石化洛阳工程有限公



● 2022年5月26日,市科协在机关举行第二届洛阳“最美科技工作者”发布仪式 市科协提供



● 2022年12月20日,市科协在清研基地举办2022中国(洛阳)轴承产业技术发展大会 市科协提供

司技术总监

陈智勇 洛阳理工学院智能制造学院系主任

赵文普 中国空空导弹研究院副总工程师

郭莞沅 平乐正骨文化研究院正元堂中医门诊部主任

廖志谦 中国船舶重工集团公司第七二五研究所副所长

【“全国科普日”活动】2022年9月17日,洛阳市“全国科普日”活动启动仪式在洛邑古城举行。该次活动以“喜迎二十大,科普向未来”为主题,市区设立主会场1个,开设科技成果展区、文化知识展区、卫生健康展区、科普互动展区、科学家精神展区、学会协会展区等六大展区,各县区设置分会场。该活动获评“2022年全国科普日优秀活动”。

【中国(洛阳)轴承产业技术发展大会】2022年12月20日,由河南省科学技术协会、洛阳市人民政府、中国轴承工业协会、龙门实验室联合主办,河南省机械工程学会、洛阳市科学技术协会、河南科技大学、国创(洛阳)轴承产业技术研究院、清研(洛阳)先进制造产业研究院共同承办的2022中国(洛阳)轴承产业技术发展大会,在洛阳举办。该次大会以“发挥技术核心优势,引领轴承行业发展”

为主题,科研院所、高等院校、市级学会等单位专家学者参会,中国工程院院士、龙门实验室主任樊会涛作学术交流,省科协党组成员、副主席王继芬和市人大常委会副主任徐新出席开幕式并讲话。活动发布磁悬浮系统中保护轴承关键技术等4项洛阳轴承产业创新成果,3个创新项目进行路演。国创(洛阳)轴承产业技术研究院有限公司、洛阳鸿元轴承科技有限公司、洛阳立博数控科技有限公司与河南科技大学和清研洛阳轴承事业部现场签订合作协议。

(市科协)

【河洛青年人才托举工程】2022年8月2日,2022年河洛青年人才托举工程合同签署仪式在市科协机关举行。前期抽调包括2名中原学者在内的15名评委,组成5个评审组,按理、工、农、医学科分类,对申报项目进行评审,最终确定财政资助托举工程项目20项、自筹资金托举项目10项。会上,市科协与托举团队负责人签署2022年度洛阳市青年人才托举工程项目合同书,工程以2年为周期,按项目予以资助培养。

洛阳市社会科学界联合会

【党的二十大精神学习宣讲】2022年,洛阳市社会科学界联合会(下称“社科联”)组织召开全市社科理论界学习贯彻党的二十大精神专题研讨会。组织社科专家围绕党的二十大精神在《洛阳日报》理论版刊发理论阐述文章。组建理响洛城·河洛青年说宣讲团,到机关、企业、学校等宣讲30余场次。在洛阳社科网站、“洛阳社科”微信公众号开设专栏,推送党的二十大精神阐释宣讲等各类理论文章和社科信息100余篇。

【社科理论宣传阐释普及】2022年,市社科联举办全市社科界学习《习近



● 2022年9月17日,市科协在洛邑古城举办“喜迎二十大,科普向未来”全国科普日活动 市科协提供

平谈治国理政》第四卷理论研讨会、《李俊贤传》新书分享暨弘扬科学家精神座谈会等活动。组织社科理论专家学者撰写社科理论文章，在《洛阳日报》理论版刊载75篇。编辑《洛阳月谈》6期。9月16日，市委宣传部和市社科联联合主办的2022年河南省社会科学普及周洛阳活动开幕式在隋唐大运河文化博物馆举行，开幕式上公布14家洛阳市第二批社会科学普及基地名单，宣读河南省社科联命名表彰文件。全年举办社科普及活动100余场次，受众10万余人次。社科工作者韩金菊获首届全国各省市区社科普及基地讲解员大赛二等奖。

洛阳市第二批社会科学普及基地

隋唐大运河文化博物馆
中共洛阳组纪念馆
东方红农耕博物馆
河南科技大学图书馆
河南科技大学域外汉学研究中心
洛阳理工学院博物馆
周公庙博物馆
关林景区
回民中学鸣鹤博物馆
新春都中医药抗衰老博物馆
剪纸艺术研究基地
老雒阳饮食文化博物馆
市文化馆
伊川邵园（邵雍文化城市书房）

洛阳市“第九批河南省社会科学普及基地”

洛阳理工学院图书馆
洛阳隋唐大运河文化博物馆

洛阳市“2022年度河南省社科普及优秀活动项目”

席殊书屋——国际视野下的洛阳（洛阳席殊书屋）
洛阳市“理响洛城·河洛青年说”主题教育实践活动（洛阳市社科联）

洛阳市“2021年度河南省优秀社科普及及志愿服务团队”

洛阳理工学院环保协会“守护红色热土·弘扬黄河文化”志愿服务团
二里头夏都遗址博物馆志愿者团队

洛阳清音国乐社
宜阳县人民检察院“甘棠树”送法志愿者团队
洛阳铂钰汇非遗瓔珞辑珠传习所
涧西区“西苑论涧”百姓宣讲团
河南科技大学果树产业经济服务队

【调查研究】2022年，市社科联组织开展社科规划项目立项和结项评审工作，确定社科规划课题653项，其中重点课题75项；完成2021年度市社科规划项目课题结项评审，其中重点项目课题53项。开展横向联合研究，与市统计局、市总工会、市直工委联合开展人口普查课题研究、职工思想政治课题课题研究、党建课题研究等。结合“万人助万企”活动，组织社科专家到中电建装配式建筑科技有限公司等调研。建言献策，将调研成果以《河洛智库》形式呈报市委、市政府，上报8期。

【改革创新】2022年，市社科联改革重塑市社会科学院，主管社团由2019年153家减为49家。与河南科技大学人文学院联合主办《河洛学研究》学术刊物，推动河洛文化研究上升到“河洛学”研究新阶段。

【社科组织、工作者获评全国荣誉】

2022年12月16日至17日，全国大中城市社科联第三十一次工作会议在海南省海口市召开。洛阳市社科联、洛阳市企业家读书促进会获评“全国社科组织先进单位”，河南科技大学经济学院教授、市社科联兼职副主席刘溢海，市社科联原党组成员、副主席李春光获评“全国社科工作先进个人”。

【河南社会科学学术年会在洛阳举办】

2022年9月25日，第十一届河南社会科学学术年会在洛阳举办。年会由省社科联主办，省城市科学研究会、洛阳科技职业学院、市社科联承办，采用“主会场+分会场”的模式，主会场主题为“喜迎党的二十大，奏响河南哲学社会科学最强音”，分会场交流主题为“实施绿色低碳转型战略，

开启生态强省建设征程”。分会场设立在洛阳科技职业学院。中国科学院地球环境研究所研究员、博士李国辉进行《我国北方冬季重霾成因研究——实施绿色低碳转型战略的技术思考》学术报告，郑州大学生态与环境学院教授徐洪斌作《生态系统修复——自由水面梯级生态湿地水净化系统构建》学术报告。河南农业大学副教授、河南省生态学会秘书长郭二辉作《区域生态文明建设与乡村振兴》学术报告。河南省城科会城乡规划专家张泽高、郑州大学生态研究学院副教授刘永刚、河南省生态环境监测专家范相阁、河南省城市治理大数据专家李建伟等参加交流对话活动。

（市社科联）

洛阳市文学艺术界联合会

【概况】2022年，洛阳市文学艺术界联合会（下称“市文联”）有团体会员22个。其中，市属文艺家协会12个，为洛阳市作家协会、洛阳市戏剧家协会、洛阳市音乐家协会、洛阳市美术家协会、洛阳市书法家协会、洛阳市舞蹈家协会、洛阳市摄影家协会、洛阳市电影电视家协会、洛阳市民间文艺家协会、洛阳市杂技家协会、洛阳市文艺评论家协会、洛阳市曲艺家协会；行业文联5个，为公安文联、法院文联、检察文联、职工文联和青年文联；企业文联2个，为石化文联、洛轴文联；县区级文联11个。市文联拥有二级机构：洛阳文学院（洛阳市文艺家服务中心）、洛阳美术馆（洛阳画院）和洛阳牡丹文学杂志社有限责任公司。

【文艺成果】文学方面。2022年，任禾被授予“洛阳文化旅游推广大使”称号，入选“最美洛阳人”十佳人物。任禾（会说话的肘子）作品《夜的命名术》入选“首届扬子江网络文学最具IP潜力榜”，入选2022年中国作家协会网络文学重点作品扶持项目，网



络文学作品《第一序列》被收录至大英图书馆。王小朋参加鲁迅文学院第四十二届中青年作家高级研讨班学习,作品《细腰》《黄梅路鱼铺简史》入选2021年河南文学作品选短篇小说卷、中篇小说卷,小说《生云寺》获2022年度《莽原》文学奖。吴文奇当选中国石化作家协会副主席。李红都《蝶梦飞扬》(报告文学)获由《中国作家》杂志社、中国残疾人联合会宣传部、浙江省残疾人联合会等举办的“献礼新时代”征文三等奖。商玉玲《陪妈妈洗澡》、贾红松《欢欢》获2021年度中国散文年会散文类二等奖。洛阳青年作家(洛阳文学院签约作家)高源作品《落叶蝴蝶》(浙江少年儿童出版社)入选2022文学报年度最佳童书文字类作品。宜阳县文联联合出版的长篇小说《革命兄弟》入选洛阳市第十届精神文明建设“五个一工程”作品名单。

戏剧方面。曲剧《河洛工匠》获河南省第十三届精神文明建设“五个一工程”优秀作品奖;洛阳剧协推荐的多位选手在省戏剧家协会、河南卫视《梨园春》栏目主办的“盛世梨园我来唱”第十九届河南省少儿戏曲小梅花大赛中获奖,其中少儿擂台赛三等奖6人(魏佳欣、洪欣、魏莱、裴若宇、陈怡妃、马若颜),成人擂台赛二等奖1人(牛变玲)。

音乐方面。洛阳市音乐家协会主席姬丽娜演唱的原创歌曲《客家回家》获2022河南省第十三届精神文明建设“五个一工程”奖;原创歌曲《洛阳速度》《出塞》《党的礼赞》入选洛阳市第十届精神文明建设“五个一工程”作品名单。

美术方面。侯震当选中国美术家协会国家重大历史题材美术创作艺术委员会委员;郭爱和入选第八届中国工艺美术大师名单,成为洛阳首位中国工艺美术大师;卫秀云获“翰墨润中原”河南省美术书法作品大赛一等奖,张钰龙洋、唐建生、王红娟获二等奖;洛阳市美术家协会王朝军、王嘉、季云博、关利晓、程媛媛5名会员加入中国美术家协会。

书法方面。“翰墨润中原”河南省

美术书法作品大赛,毛磊、郭军芳获一等奖,张益静获二等奖,宁成伟、李意苒获三等奖,王辉、公梦波、杨海心、宋双朝、张杏芳、张婉馨、陈英哲作品入展。刘灿辉、季平、杨庆兴、刘聚森进入中国书协国家级专业委员会。

舞蹈方面。《大河三彩》《龙门金刚》舞蹈登上《中国艺术报》。

摄影方面。洛阳市摄影家协会在“我眼中的大美中原”河南省优秀摄影作品大赛中,获一等奖2人、三等奖4人;王昆峰牡丹摄影《国色》登上《中国摄影报》。洛阳市文联在省文明委主办的“赶考路上有我”主题系列活动中,获36项荣誉。

电视电影方面。电影故事片《伊水栾川》获河南省第十三届精神文明建设“五个一工程”优秀作品奖;市电影电视家协会推出的38集都市生活剧《老汤馆》被河南省广电局列为重点项目,在国家广电总局立项。

民间文艺方面。郭爱和入选“第八届中国工艺美术大师”名单,成为洛阳首位“中国工艺美术大师”;洛阳市民间文艺家协会、老城区文联和涧西区文联获评河南省民协“先进单位”,徐艳丽、董强峰、牛崇姣获评“先进工作者”。

文艺评论方面。洛阳作家赵克红、李焕有加入中国文艺评论家协会;洛阳市文艺评论家李枫的长评作品《传统豫剧〈花打朝〉的现代精神》和李少咏的短评作品《〈白米饭红柿子〉中的中国》获评河南文艺评论推优优秀作品。

另外,有14个作品在河南省第二届艺术大赛作品获奖。其中,一等奖作品3个、二等奖作品2个、三等奖作品9个。

【文艺活动】2022年,市文联组织举办各类文艺活动97项,部分活动如下。展览活动:3月15日,由洛阳市美术家协会支持偃师区农民画家文平川创作的大型农民画《二十四节气农事图》在二里头夏都遗址博物馆广场展出,该画作长44.4米,宽0.7米,绘人物形象436个。4月28日至5月28日,张海书法艺术馆承办“魏碑圣

地”全国书法大展系列活动之“春满洛城”——中国书协西部书界新秀系列书法研修班学员行草作品邀请展在张海书法艺术馆展出。4月17日至5月6日,《山乡追梦》——洛阳画家李留海、马金才画展在洛阳市图书馆新馆展览。4月18日,“一路花香”洛阳牡丹文化节回顾展在隋唐洛阳城应天门遗址博物馆美术馆北厅开展。5月13日至5月31日,感知创意·首届洛阳青年新锐摄影师邀请展于洛阳正大双创中心开展。8月10日,“翰墨润中原”洛阳市书法美术作品展在洛阳美术馆开展。8月25日,2022洛阳市第三届美术新人新作展开幕。9月27日至10月26日,由市文联与其他单位主办的首届全国龙门书法双年展在洛阳龙门石窟开展,活动收到作品4195件,177件作品入展,其中获奖作品20件。

文学类活动:6月18日,“李孟渊新著《学书偶得》出版发行暨学术研讨会”在洛阳建安门举行。7月1日,“焦裕禄——新时代青年的榜样”主题征文活动启动。举办张文豪长篇小说《白米饭红柿子》、宁少斌长篇小说《村暖花开》等作品研讨活动。

音乐类活动:4月6日至5月21日,市文联、市音乐家协会联合推出2022“河洛情,牡丹颂”原创音乐作品展播活动,展播22首。11月11日,洛阳老城《城市音乐地图》发布会在洛邑古城举行,发布青年音乐人赵程远带领的古城闲乐队13首原创歌曲。12月31日,2023洛阳新年音乐会在洛阳正大文化交流中心举行。

文艺比赛:5月1日至10日,“花开富贵·国色天香”牡丹绘画、书法、摄影作品展征集活动举行,后评选参展作品各100幅。5月1日至9月1日,首届“艺术乡村,山水洛阳”摄影大赛在洛宁县罗岭乡爱和小镇(中国乡村艺术公园)举行,设1名特等奖、3名金奖、6名银奖、10名铜奖、80名优秀奖。5月21日,洛阳市小画家协会成立暨“大地之星洛阳色彩”首届少儿美术大赛启动仪式在洛阳美术馆举行,大赛在300幅作品中评选幼儿组、少儿组、少年组各类奖项。6月至9月,

举办洛阳市第三届“风采少年”才艺大赛、第三届大北门少儿艺术节暨儿童歌舞剧院“一院五团”全面组建活动。11月18日，“梦里隋唐，尽在洛邑”洛邑古城汉服街拍大赛摄影展暨颁奖仪式举行，大赛收100余名作者近1000幅作品，评选图片类作品一等奖1名、二等奖2名、三等奖3名、优秀奖49名，视频类作品一等奖1名、二等奖2名、三等奖3名、优秀奖20名。

【喜迎党的二十大群众性主题文艺活动】2022年，市文联围绕“喜迎二十大”主题，开展各类群众性主题文艺活动。5月30日，举办纪念毛泽东《在延安文艺座谈会上的讲话》发表80周年暨“喜迎二十大”精品创作推进会。7月29日，洛阳市戏剧家协会、洛阳市美术家协会、洛阳市书法家协会、洛阳市摄影家协会开展“喜迎二十大，欢乐进万家”活动暨获奖剧目展演。8月10日，推出书法美术展，展出作品140幅。8月24日，“喜迎二十大”绘彩颂榜样，丰碑永矗——焦裕禄精神主题创作美术作品展在洛阳美术馆开幕，参与创作人员40余人，创作美术作品41幅。10月25日，与市妇联联办“巾帼心向党，礼赞二十大”女子艺术精品展，征集文学、书画、剪纸作品217件，评获奖作品83件。



● 2022年8月24日，“喜迎二十大”绘彩颂榜样，丰碑永矗——焦裕禄精神主题创作美术作品展在洛阳美术馆开幕 市文联提供

【文艺志愿服务活动】2022年3月，洛阳市文联文艺志愿服务团成立，下设15个艺术小分队，涵盖朗诵、戏剧、音乐、书法、绘画、摄影、舞蹈、影视、曲艺等类别。小分队到市财政局举办“扇送清风画廉洁”廉政教育活动，到洛阳市消防救援支队开展慰问活动等。

2022年，市文联与其他单位联合举办“学雷锋我行动”新时代文明实践主题日暨“洛阳好人”发布仪式，“青年城市青年说”公益讲座、“护苗”宣传周“新时代新童歌”系列展播，“让艺术点亮乡村”第二期摄影研修班开

班暨研学（采风）摄影基地揭牌仪式、“百名摄影志愿者记录百名老兵”影像档案等活动。全年各专业戏剧表演团体组织各种公益演出70余场次。

【事业单位重塑性改革】2022年，根据《洛阳市市直事业单位重塑性改革实施方案》，洛阳画院（洛阳美术馆）更名为洛阳美术馆（洛阳画院），为市文联所属公益一类事业单位，机构规格相当于正科级。核定事业编制6名，领导职数1正1副，经费形式为财政全供；保留洛阳文学院（洛阳市文艺家服务中心），为市文联所属公益一类事业单位，机构规格相当于正科级。核定事业编制13名，经费形式为财政全供，实行党政分设，核定领导职数2正1副。

【豫剧大师马金凤逝世】2022年5月29日，马金凤在青岛病逝。马金凤是豫剧“五大名旦”之一，豫剧“马派”艺术创始人，中国戏曲“帅旦”行当的开先河者，“豫剧”国家级非物质文化遗产代表性传承人，获“文化和旅游部终身艺术成就奖”“德艺双馨艺术家”等荣誉。其代表剧目《穆桂英挂帅》《花打朝》《花枪缘》在河洛大地上拥有广泛的群众基础，影响海内外。6月11日，豫剧大师马金凤先生追思会暨豫剧马派艺术传承座谈会在洛阳职



● 2022年5月30日，市文联召开纪念毛泽东《在延安文艺座谈会上的讲话》发表80周年暨“喜迎二十大”精品创作推进会 市文联提供



业技术学院举行。

(市文联)

洛阳市红十字会

【概况】 洛阳市红十字会为市政府直属参照公务员法管理的群团性质事业单位，内设赈济救护部，下辖各类红十字志愿服务队伍12支，注册志愿者14162人。2022年，洛阳市红十字艺术团获评“全国红十字劳模单位”，洛阳市红十字会获评“2022年度河南省造血干细胞捐献工作先进单位”，洛阳市神鹰救援队获评“市应急救援先进单位”。洛阳市获评“全国无偿献血先进市”。

【应急救援】 2022年，市红十字会组织救援队在洛河、伊河、瀍河、涧河沿岸投放200个救生圈。各救援组织全年参与省内外山火扑救、水域打捞、道路抢险、失踪人员搜救等灾害救援任务230多次。其中，神鹰救援队在救灾活动中，救出55人，寻回失踪人员19人。其在参与重庆巴南森林火灾救援中，35名队员经过5天6夜扑救，处理余火100余起，完成当地指挥部赋予的扑救任务；在参与四川甘孜州泸定县地震救援中，协助四川武警总队官兵搬运救灾物资，在受灾地区清理空地搭建救灾帐篷10余顶，开辟上山生命通道2条，搜救遇难者数名。神鹰救援队获评“市应急救援先进单位”。

【救助活动】 2022年，市红十字会系统开展“5·8人道公益日”“99公益日”筹资活动，筹集资金33.7万元。实施“中央彩票金大病救助”“失能人员卫生包救助”项目，救助白血病和先心病患儿家庭109个，救助资金373万元，40名失能人员得到帮助；开展“擦亮心灵之窗”项目，投入资金4.3万元，为贫困家庭学生视力复查3153人，免费配镜91人；开展“红十字博爱送万家”活动，筹措价值11.53万元的生活物资，救助困难家庭750户。搭建救



● 2022年5月9日，市红十字会组织救援队进行救援演练及在沿河投放救生圈 市红十字会提供

助平台，联合市中心医院设立“先心病救助”定点医院，资助先天性心脏病患儿手术。助力灾后重建，争取资金317.5万元，建设“博爱家园”3个、“博爱卫生站”7个。

【应急救护普及】 2022年，市红十字会系统在洛阳市税务局第一分局、涧西区政府大厅、广州市场步行街红十字博爱驿站和红十字生命健康体检馆放置自动体外除颤器(AED)各1台。组织开展应急救护员培训和公益培训活动，推进应急救护“进

机关、进学校、进社区、进企业、进农村、进家庭”，培训红十字急救员1565人，开展公益培训200余场次，受益群众20万人次。结合“世界急救日”宣传，开展线上生命教育直播活动，近10万人线上学习心肺复苏、海姆立克和AED使用等应急救护知识，点赞量超400万人次。洛阳红十字永宁防灾减灾救灾服务中心到100多所学校开设公益大讲堂，讲授水域救援、潜水理论、安全自救、绳索救援、应急救护等内容，受益群众11.5万人次。



● 2022年7月13日，洛阳“95后”外卖小哥付晓锋在市中心医院为一位罹患血液病的儿童捐献造血干细胞 市红十字会提供



● 2022年3月3日，市红十字会组织医疗志愿服务队开展义诊活动 市红十字会提供

【“三献”工作】2022年，市红十字会上门服务15次，完成器官捐献5例、遗体捐献5例。采集造血干细胞血样302人份，初配成功208人，成功捐献造血干细胞5人次。其中，偃师区华泰建材员工李伟鹏为第二次捐献，被《人民日报》《河南日报》等媒体报道；嵩县付晓峰获评洛阳2022年度洛阳“最美职工”；新安县李小明获评2022年第四季度“身边好人”；市红十字会获评“2022年度河南省造血干细胞捐献工作先进单位”。利用“5·8红十字博爱周”和世界献血日等举办无偿献血主题宣传活动。

【志愿服务】2022年，市红十字会组织开展“红会送医计划”志愿服务，市中心医院、第一人民医院、第三人民医院、东方医院、市中医院等医疗机构的红十字志愿服务队，到偏远乡村开展义诊和健康知识宣传。全年送医18批次，参与专家200余人次，举办讲座18次，解决疑难病症60余例，受益群众4000余人次。神鹰救援队全员参与疫情防控宣传、安全维护及场所消杀，志愿服务时长超过2000小时，受益群众2.3万余人次。市红十字青少年事业发展中心开展“呵护生命·关爱童行”安全防护进校园公益活动，为学生配备安全防护书包近8000套。医疗科技工作者协会开展健康教育讲

座9场次。市红十字会艺术团通过文艺表演，宣传造血干细胞捐献事迹，根据造血干细胞捐献志愿者真实故事改编的豫剧《大爱相髓》巡演100余场次。市红十字会艺术团获评“全国红十字模范单位”。

（市红十字会）

洛阳市残疾人联合会

【概况】洛阳市残疾人联合会（下称“市残联”）管理市残疾人维权就业中心、市残疾人康复中心2个直属事业单位，指导市盲人协会、市聋人协会、市肢残人协会、市智力残疾人及亲友协会和市精神残疾人及亲友协会5个残疾人专门协会。2022年获评省残联“残疾人工作先进单位”。

【残疾人康复服务提升工程】市委、市政府连续5年将残疾儿童康复救助列入全市重点民生实事项目。2022年，全市计划为1304名残疾儿童提供康复救助，实际救助1938名。出台《洛阳市残疾人辅助器具适配服务管理办法（试行）》，为20554名残疾人实施基本康复服务，辅助器具适配13197人。康复服务率90.89%，辅具适配率90.56%。出台《洛阳市残疾儿童康复

救助实施方案》，推动开展残疾儿童康复救助扩面工作，将救助范围从0—6岁扩宽到0—14岁，自2023年起实施。

【残疾人无障碍改造提升工程】2022年，市残联印发《洛阳市2022—2025年困难重度残疾人家庭无障碍改造实施方案》，完善困难重度残疾人家庭无障碍改造项目工作流程，规范工作程序。对1756户困难重度残疾人家庭实施无障碍改造。

【残疾人就业创业提升工程】2022年，洛阳市政府办公室出台《洛阳市促进残疾人就业三年行动方案（2022—2024年）》。市残联制定洛阳市残疾人“人人持证、技能洛阳”实施方案。对3003名残疾人进行免费技术培训，1072名残疾人取得职业技能等级或专项职业能力证书，帮助2106名残疾人实现就业增收。帮助121名残疾人享受专项扶持政策。为181名2022年应届高校残疾人毕业生开展就业创业服务。2022年“全国助残日”期间，联合人社局等部门，举办2022年洛阳市民营企业招聘月线上“直播带岗”招聘活动。活动通过抖音官方号“洛阳公共就业”和微信小程序“洛阳就业服务”直播，邀请25家企业代表开展“直播带岗”招聘活动，提供岗位1178个，观看人数14万余人次。

【基层组织联络工作提升工程】2022年，市残联携手残疾人五大专门协会，举办第二届（轮椅）桌式足球比赛、第三届无障“爱”残疾人摄影展、第三届聋人手语大赛、第四届“春天里的色彩”残疾人专门协会美术作品展、“牵着蜗牛去散步”、“给心灵减压，为行动赋能”心理疏导活动等群众性精神文化活动。7月，以洛阳市人民政府残疾人工作委员会名义，开展5年1次的“全市自强模范暨助残先进”表彰，为全市15名残疾人“自强模范”、29名“全市残联系统先进工作者”、29名“全市助残先进个人”、20个“全市助残先进集体”和17个“残疾人之家”颁发证书及奖牌。



洛阳市自强模范

于剑涛 新安县第二高级中学教师

王武强 伊川县江左镇王窑村村民

张露露 宜阳县赵保镇郭凹村村民

赵文忠 汝阳县内埠镇罗凹村村民

陈应章 洛宁县景阳镇孙洞村村民

刘迎春 河南迎春服装制造有限公司总经理

陈璐 东誉堂经络推拿馆经理

任俊梅 涧西区残联工作人员

王新强 西工区新新推拿店店长

张国刚 老城区东南隅鼓楼社区残疾人专职委员

李娟 洛阳易达职业技术培训学校

吕胜岗 洛龙区龙门街道商屯村吕胜岗卫生室负责人

陈会粉 洛龙区太康东路街道残疾人专职委员

李静冉 偃师区府店镇东口孜村村民

马庆锁 伊滨区寇店镇残联专职委员

洛阳市助残先进集体

新安县万基控股集团有限公司

河南华豫塑料有限公司

宜阳县柳泉镇人民政府

汝阳安定精神病医院、河南听友医疗器械有限公司

洛宁紫金黄金冶炼有限公司

洛阳栾川铝业集团股份

涧西区天津路街道

洛阳合协听力仪器技术有限公司

中国空空导弹研究院

瀍河回族区东关街道

老城区西关街道

河科大第二附属医院洛龙院区

河南省工人龙门疗养院

洛阳建龙维纳新材料股份有限公司

伊滨区诸葛镇民政办公室

市直机关第一幼儿园

国家税务总局洛阳市税务局

河南豫西监狱

洛阳市招生考试中心

洛阳市残疾人之家

新安县特殊教育学校

伊电控股集团有限公司

宜阳县莲庄镇卫生院

汝阳县中医院

洛宁县福宁颐养院

涧西区残疾人联合会

洛阳市河洛阳光家园启智服务中心

洛阳德启机车配件有限公司

老城区道北路街道残疾人联合会

洛龙区古城街道残疾人联合会

洛阳市启航职业培训学校

偃师区人民医院

偃师区中医院

洛阳金达石化有限责任公司

孟津区小浪底镇贫困重度残疾人托养中心

伊滨区寇店镇五龙村残疾人协会

洛阳市妇幼保健院

【残疾人宣传文化体育提升工程】2022年，市残联开展宣传教育和扶残助残活动30余次；刊登报道67篇，微信公众号发表宣传内容235篇。文化方面：组织参加“拥抱冬残奥，激情燃冰雪”京津冀蒙豫残疾人摄影展，13幅作品入围展出；开展“理响洛城”暨“强国复兴有我”主题宣传教育实践活动。体育方面：组织开展河南省特奥、轮

椅、聋人旱地冰壶、乒乓球，羽毛球5个项目40名运动员培育选拔工作。在8月底举行的第三届全国肢残人轮椅马拉松赛中，运动员杜亚甫获男子组冠军。

【特殊教育提升工程】2022年，市残联连续第四年开展“特教送温暖”活动，为全市所有特教学校628名学生每人捐赠春秋、夏季校服各1套。连续10年开展“圆梦助学”工作，对符合条件的残疾人大学生和残疾人家庭子女大学生分别一次性给予补助3000元和2000元。投入金额257万元，资助残疾人大学生108人、残疾人子女大学生1123人。

【残疾人脱贫成果巩固提升工程】2022年，洛阳市残疾人“两项补贴”（困难残疾人生活补贴、重度残疾人护理补贴）实现申请全程网办。7.4万困难残疾人享受生活补贴和7.7万重度残疾人享受护理补贴。在全市建成116个乡镇困难重度残疾人托养中心，设置托养床位2239张，实现托养残疾人1429人。开展三类户动态监测，为城市市区残疾人办理免费乘坐地铁、公交爱心卡。实施“阳光家园计划”，托养残疾人966人次，完成率104%。

【残疾人关爱行动】2022年，市残联



● 2022年4月22日，第一期脊髓损伤“希望之家”活动开班仪式在洛阳新里程医院举行 市残联提供

关爱帮扶重度残疾人 7023 次，开展代办服务 6635 人次，进行情感疏导服务 2575 人次，基本生活照料 2611 人次，帮助申请低保 493 人次，申请临时救助 389 人次，新纳入残疾人“两项补贴”1869 人次，解决困难残疾人急难愁盼问题。12 月，组织开展“关爱你我他（她）·温暖千万家”活动，动员残联干部职工、志愿者、社会爱心人士 500 余人，筹措资金 1.16 亿元，受益残疾人 159344 人。

【脊髓损伤生活重建训练营活动】 2022 年 4 月，市残联开展洛阳市第一期脊髓损伤“希望之家”活动，在全省首家开展希望之家脊髓损伤生活重建训练营。80 余名脊髓损伤患者开展为期 10 天康复训练，以团体辅导模式，通过实际生活场景和伤友教员示范指导教学，学习脊髓损伤理论知识、生活能力训练课程等内容。

（市残联）

洛阳市归国华侨联合会

【概况】 洛阳市归国华侨联合会（下称“市侨联”）成立于 1958 年 8 月 21 日，是市委领导下的人民团体，是党和政府联系广大归侨、侨眷和海外侨胞的桥梁和纽带。市侨联有洛阳市留学归国人员联谊会、洛阳市侨商联合会、洛阳市客家联合会、洛阳市河洛餐饮文化研究会、阿尔法睿人工智能研究院 5 个所属社团。全市各县（市）区都成立侨联，河南科技大学、洛阳师范学院、洛阳国家大学科技园建立侨联组织。在涧西区长安路三社区、老城区古都科创园、洛阳国家大学科技园、炎黄科技园、华侨俱乐部建立 5 个省级“侨胞之家”，在老城区洛阳围棋博物馆、涧西区周山路街道中弘社区、捷克河南商会、瀍河回族区塔湾街道东安社区、偃师区商城街道前杜楼社区、新安县洛新经济开发区、栾川县中钛集团、“天下客家”客家文化体验中心、老城区西北隅街道、孟津区文化馆、偃师区河南北摩车业有限

公司建立 11 个市级“侨胞之家”。在龙门石窟、洛阳博物馆、炎黄科技园建立中国华侨国际文化交流基地，在二里头夏都遗址博物馆、洛阳博物馆建立河南省华侨国际文化交流示范基地，在“客家之源”纪念馆、千唐志斋博物馆、二程文化园、洛邑古城建立河南省华侨国际文化交流基地。在洛阳国家大学科技园、炎黄科技园建立中国侨联新侨创新创业基地和河南省侨联新侨创新创业基地。6 月，洛阳市申办世界客属第三十三届恳亲大会成功。

【喜迎党的二十大主题活动】 2022 年 6 月 17 日，涧西区侨联组织侨界群众近 50 人在长安路三社区“侨胞之家”，举行“喜迎二十大·侨心永向党”——涧西区侨界群众迎“七一”庆祝活动。30 日，洛宁县侨联在凤翼山城市书房举办“喜迎二十大，担当谋发展”读书沙龙活动。

7 月 8 日，由市委统战部指导、市侨联主办、洛阳松仁贤商贸有限公司协办，洛阳客家文化研究会与琵琶峰朗诵艺术团联合举办“喜迎党的二十大·助力 33 届世客会”朗诵音乐会。30 日，伊川县侨联以现场直播形式举办“喜迎二十大、永远跟党走、奋进新征程”申泰新城杯伊川县经典诵读展演活动。

9 月 7 日，涧西区侨联在长安路三社区侨胞之家举行“喜迎二十大，迎中秋庆国庆”茶话座谈会活动，归侨侨眷代表交流发言。8 日，市侨联组织归侨侨眷代表在市级“侨胞之家”“天下客家”客家文化体验中心举行“喜迎二十大·共画同心圆”全市侨联系统迎中秋茶话会。9 日，老城区侨联在古都科创园省级“侨胞之家”举办“喜迎二十大”暨侨界海归迎中秋茶话会。16 日，伊川县侨联举办“喜迎二十大，侨心永向党”书画交流活动；19 日，举办“喜迎二十大·奋进新征程”经典诵读活动；20 日，带着慰问品到高山镇第一幼儿园开展“喜迎二十大，同心跟党走”文艺进校园活动。

10 月，市侨联在洛阳侨联网设立党的二十大精神宣传专栏。

11 月 18 日，市侨联、市留联会邀请中央党校习近平新时代中国特色社会主义思想研究中心、清华大学数据治理中心研究员李锋以线上视频形式，开展《奋进新征程、建功新时代，学习贯彻党的二十大精神》主题讲座。

12 月，市侨联组织全市各级侨联组织开展“豪情书金句·共筑中国梦”线上书法展。

【客家文化建设】 2022 年 4 月 28 日，由市侨联、市客家文化研究会联合举办的客家先民首次南迁纪念活动研讨会，在客家驿栈会议厅召开，对客家先民首次南迁地、南迁时间，南迁的总次数，西晋洛阳城状况等问题座谈交流。

5 月 24 日，河南省客家联合会发起洛阳市申办第三十三届世界客属恳亲大会视频拜访会，加拿大温哥华、洛阳、深圳、郑州 4 城“云上联动”，为洛阳助力。

6 月 10 日，由河南省客家联合会和市政协牵头，市侨联和市客家文化研究会承办的共唱第三十一届世客会主题歌《天下客家》活动，在洛阳客家之源纪念馆举行，市职工艺术团和洛阳职业技术学院大学生合唱团组成 120 余人的合唱队进行合唱。

6 月 11 日，“时代共进，人民共享”文化和自然遗产日宣传暨“寻梦客家祖根地，天下客属一家亲”第一届客家先民首次南迁纪念活动分别在主场汉魏洛阳故城遗址、分会场偃师区中原客家先民首次南迁圣地纪念碑广场举行。藏维群朗诵《客家祖根地洛阳颂》，汉魏故城遗址管理处、中国社会科学院考古研究所洛阳汉魏城队举行 2022 汉魏洛阳城遗址考古新发现新闻发布会。

6 月 14 日，国家高级工艺美术师董强峰向第三十一届世界客属恳亲大会赠送由其创作的高仿古陶马，向即将在加拿大万锦市召开的第三十一届世界客属恳亲大会表达客家祖根地洛阳的美好祝愿。

6 月 19 日，全球客家·崇正会联合总会代总执行长曾观涛发出视频，号召全球客属社团及乡亲助力加拿大



万锦市第三十一届世客会，并呼吁支持洛阳申办第三十三届世客会。

6月26日凌晨，在加拿大万锦市举行的世界客属第三十一届恳亲大会主席团会议上，主席团通过决议，确定由洛阳市于2024年举办世界客属第三十三届恳亲大会。

6月26日，洛阳市在主会场洛阳客家之源纪念馆广场，第一分会场汉魏故城遗址公园的客家先民南迁出发地纪念碑前，第二分会场“中原客家先民南迁圣地纪念碑”前，第三分会场偃师缙氏镇“中华邱氏总祠”广场，举办活动庆祝洛阳市成功申办第三十三届世客会。市侨联举行庆祝第三十三届世客会申办成功座谈会。

8月，洛阳市客家文化研究会变更为洛阳市客家联合会。

10月14日，世界客属第三十三届恳亲大会筹备委员会成立，市侨联负责委员会办公室总体协调组织工作。

12月28日，市侨联召开《洛阳市2024年世界客属第三十三届恳亲大会筹备工作方案（草案）》座谈会。

12月30日，市总工会、市文化广电和旅游局、洛阳广播电视台共同组织，市旅游工会委员会主办，市旅行社业协会、洛阳客家联合会、市研学旅行发展联盟协办的，以客家文化为主题的洛阳市讲解员大赛总决赛，在洛阳市工匠学院举办。选手以“客家文化”为主题，开展现场自编自讲和随机答题。

12月31日，市委统战部指导，市侨联、洛阳理工学院主办，市客联会、洛阳理工学院人文与社会科学学院承办的第五届客家祖根地文化论坛在“天

下客家”客家文化体验中心举行，会议以“溯源与记忆——客家文化研究新视野”为主题，视频邀请专家学者发表主旨演讲。

【**华侨国际文化交流基地**】2022年1月，洛阳博物馆、二里头夏都遗址博物馆被河南省归国华侨联合会、河南省文化和旅游厅认定为河南省华侨国际文化交流示范基地，洛阳中渡洛邑古城园区、新安县千唐志斋博物馆、洛阳客家之源纪念馆、伊川县二程文化园被认定为河南省华侨国际文化交流基地。9月，洛阳博物馆被中华全国归国华侨联合会认定为中国华侨国际文化交流基地。

【**“侨胞之家”建设**】2022年11月，市侨联在老城区西北隅街道、孟津区文化馆、偃师区河南北摩车业有限公司建立3家市级“侨胞之家”，拓展基层侨务阵地。

【**社团活动**】2022年7月2日，市河洛餐饮文化研究会2022年第三届会长扩大会议暨“营市街”文化餐饮项目交流会在“营市街”会议室召开。15日，市客研会客家联谊委员会在洛阳客家驿栈挂牌成立。18日，市客研会民间文化研究中心举办客家非物质文化遗产的传承与保护讲座。9月11日，市留联会联合老城区侨联开展侨界爱国主义教育暨“军事日”活动。10月3日，市客联会民间文化研究中心部分成员到洛阳市第六高级中学（原回民中学）参观鸣鹤博物馆，并召开第三次主任办公会。

【**行业服务**】2022年，市侨联牵线搭桥引进智能网联产业发展及车路协同新型基础设施建设项目、阿尔法睿人工智能科技项目等“风口”产业项目，总投资3.2亿元。

6月21日，市侨联在“天下客家”客家文化体验中心举行侨界法治大讲堂活动，市侨联法律志愿者队伍成员、河南惠人律师事务所执行主任曹南，进行民法典专题授课。

7月12日，市侨联、炎黄科技园主办，河南省高新技术企业协会、市侨商会、市青年企业家协会、市地方金融协会、共青团洛龙区委青创之家协办的中小企业融资策略和发展路径专题讲座，在炎黄科技园举行，中国资产评估师、中国注册会计师、首批保荐代表人李绍武作报告。

12月24日，在市侨联指导下，由洛阳理工学院国家大学科技园、洛阳大数据与深度智能应用研究中心、洛阳阿尔法睿人工智能研究院共同主办的人工智能促进教育智慧化发展研讨会，以线上、线下方式举行，会议以探索人工智能变革教学、为教师赋能的新路径为主题，探讨应用人工智能健全科技教育体系。

【**公益活动**】2022年1月8日，老城区侨联联合常委单位比亚迪洛阳维利特集团到邙山街道沟上社区慰问疫情防控一线工作者；13日，联合市钢琴协会、乐华琴行，到南关街道浦东社区慰问疫情防控一线工作者。20日，市侨联组织市留联会、市侨商会到宜阳县张沟村开展走访慰问和爱心助农活动，送去价值2000元的慰问品，认



● 2022年4月28日，市侨联为“河南省华侨国际文化交流基地”二程文化园挂牌 市侨联提供



● 2022年6月21日，市侨联在洛龙区“天下客家”客家文化体验中心举行侨界法治大讲堂活动 市侨联提供



● 2022年1月20日，市侨联组织市留联会、市侨商会到宜阳县张沟村开展走访慰问和爱心助农活动 市侨联提供

购7000元农副产品。

3月24日，老城区侨联、侨资企业特富特电磁科技有限公司到西关街道办事处慰问防疫一线工作人员。

5月6日至7日，市侨联携洛阳“天下客家”客家文化体验中心到洛龙区开元路街道、定鼎门街道、翠云路街道等地慰问，向防疫工作人员捐赠90箱桶装方便面、60箱瓶装饮用水等爱心物资。31日，西工区侨联联合维乐口腔医院，到红山街道纸坊社区开展“侨爱心，进社区”义诊惠民活动。

6月6日，老城区政协、区侨联联合洛阳新视野管理公司开展“睛彩健康行，委员献真情”爱心护眼活动，为老城区行政服务中心窗口单位送去30副

老花镜，为交警和城管队员送去太阳镜、西瓜、矿泉水、降暑防疫等物资等。

7月26日，比亚迪洛阳维利特集团向老城区政府捐赠10个充电桩。

8月4日，老城区侨联和爱心人士杨红到东北隅街道人民街社区慰问一线工作人员，送去消暑慰问品。12日，偃师区侨联组织爱心涉侨企业筹资8000余元，购买矿泉水、藿香正气水等慰问物资，在建设大厦广场开展关爱环卫工人活动。

9月，在腾讯“99公益日”期间，市客联会发起“为客家文化研究保护筹集善款”公益活动，筹集善款保护客家遗址。2日，栾川县侨联组织市金红石钛业有限公司、栾川县瑞玺实业

公司向栾川县特殊教育学校捐赠办公座椅、电视机等教学设备和办公用品。7日，“致敬英雄”洛阳雷霆救援队事迹报告会暨捐赠仪式在洛阳炎黄科技园举行。市侨商会倡议并联合爱心商协会、企业为洛阳雷霆救援队捐赠4.2万元善款及10万元爱牙消费基金。

10月26日，老城区侨联常务委员、洛阳比亚迪维利特集团董事长徐洪勋带领员工向老城区河洛阳光宾馆隔离点一线医护人员捐赠防疫物资。

11月8日，老城区侨联联合洛阳比亚迪维利特集团从白马寺镇菜农手中收购5000斤蔬菜，免费分发给辖区困难群众和老年居民。10日，栾川县侨联携手洛阳龙圣嘉汽车销售有限公司到老君山高速口、重渡沟高速口看望慰问疫情防控一线工作者。11日，老城区侨联联系仲尼（河南）传媒有限公司、河南星阑餐饮有限公司、维族麦麦提小吃店、麦尔哈巴饕餐店、喀迪尔小吃店向疫情防控一线工作者捐赠新疆营养馕1000张，价值4000元。14日，涧西区侨联组织石油商会到郑州路街道高新社区捐赠营养馕500张，价值2000元；19日，组织爱心侨企臻如物业到珠江路街道、长春路街道、郑州路街道慰问，送去蔬菜包900份，约1.8万斤。

（市侨联）



政法工作及社会 综合治理

【全市政治社会大局安全稳定】 2022年，全市政法机关防范化解突出风险，排查化解政治安全、社会治安等风险隐患4.6万项。解决信访突出问题，开展“春风行动”和“百日攻坚”，累计化解信访积案1.06万件。消除公共安全隐患，检查各类场所26.9万家，督促整改火灾隐患18.6万处。依法打击处理一批非法宗教、邪教和涉恐违法犯罪活动。严厉打击犯罪，现发命案、“双抢”案件全部侦破，电信网络诈骗立案、财产损失同比分别下降35.6%、24.2%。开展夏夜治安巡查，累计盘查101万余人，发现在逃人员17人。开展“问题楼盘处置化解百日攻坚”专项行动，化解省级问题楼盘149个；开展非法集资陈案攻坚，新办结案件

65起，剥离群众11817人，兑付资金2.43亿元；开展“退役涉访问题”政策落实“清零”行动，化解部、省、市3级交办案件167件，全市涉军京访持续保持“零登记”；开展清理拖欠农民工工资攻坚行动，化解欠薪线索1.8万件，为1.9万人追回劳动报酬1.1亿元。健全信息情报收集机制，处置各类涉政涉稳信息7500余条。健全日调度通报机制，交办、调度涉稳重点事项，督促各地落实稳控责任。健全“四定四包”机制，实行“代位担责”制度，重点列管1348人，依法处理53人。健全突发事件应急机制，妥善处置群体性聚集事件、敏感舆情。洛阳市获评“全省二十大维稳安保工作表现突出的省辖市”。市平安建设工作连续3年蝉联全省“优秀”等次，市委政法委获评省委、省政府“平安建设先进单位”。

2022年洛阳市“河南省人民满意的政法单位”
嵩县人民法院车村人民法庭

洛宁县公安局长水派出所
栾川县司法局白土司法所

2022年洛阳市“河南省人民满意的政法干警”

赵大地 洛阳市中级人民法院刑事审判第一庭一级法官
高荣静 栾川县人民法院四川人民法庭庭长
姚伟 洛阳市人民检察院检察委员会委员、第一检察部主任
唐韬涛 洛阳市涧西区人民检察院第五检察部副主任
张文艺 洛阳市公安局涧西分局珠江路派出所三级警长
席宇飞 洛阳市公安局政治部组织教育处副处长
高鲁艳 洛阳市司法局宣传科副科长
关云波 洛阳市委政法委执法监督科科长
孙国宏 洛阳市西工区委政法委副书记



● 2022年2月26日，老城区开展“三零”市场示范点建设督导检查 市委政法委提供



● 2022年7月20日，汝阳县在蔡店乡召开“三清两建”乡村治理专项行动推进会 市委政法委提供



● 2022年6月5日，市公安局在洛龙区泉舜购物中心北广场举行“亮剑·清风”平安护夏专项行动启动仪式 市委政法委提供

【社会治理】 市域社会治理现代化试点工作。2022年，洛阳全市建成4级综治中心3421个，“雪亮工程”通过中央联合验收评估，“雪亮+综治云”信息平台获评“全国2022年政法智能化建设创新案例”。建立网格7598个，选配专兼职网格员7910人，网格上建立党支部5254个，成立楼栋党小组12481个，形成“社区党组织+网格党支部+楼栋党小组+党员中心户”的党组织覆盖体系。

“**“三零”创建。**2022年，洛阳市健全完善创建分包、预警管理等7项制度机制，创新“党建+10大行动”工作举措，推进零上访、零事故、零案件“三零”创建工作。开展“六防六促”、矛盾纠纷大排查大化解暨预防“民转刑”命案专项行动，全年化解矛盾纠纷6万余件。2022年，全市村（社区）、企事业单位“三零”达标率分别为83.75%、99.19%，洛阳市获评全省“三零”平安创建工作表现突出省辖市。

“**三清两建”专项行动。**2022年，洛阳市清收村集体资金41.4亿元、各类用地144.1万亩，刑事拘留“村霸”“村痞”861人，化解矛盾纠纷6.5万起，建成各类村经济组织1.1万个、村自治组织2.8万个。

扫黑除恶专项斗争。2022年，洛阳市贯彻落实《中华人民共和国反有组织犯罪法》，保持依法打击黑恶势力

及其“保护伞”的高压态势，推进教育、医疗、金融放贷、市场流通等新四大行业领域整治。全年侦办涉黑恶案件4起，查扣涉案资产约3亿元。

酒驾类问题综合治理。2022年，洛阳市加强源头预防管控，形成“公、检、法、司、社”5方联动的综合治理模式，较好解决酒驾类案件多发问题。全市涉酒交通事故同比下降83.08%，查处酒醉驾案件同比下降20.51%。

【服务提升】 2022年，市委政法委组织开展案件评查，督促政法单位整治突出问题，推动提升执法司法公信力。法院系统破解执行难题，执行到位金额同比增长34亿元。检察机关加强司法救助工作，为46名贫困被害人发放司法救助金37.7万元。公安机关推出便民利企“双十条”，343个公安政务服务评价窗口获40万条评价，全部“好评”。司法行政系统全面推行法律援助申请诚信承诺制，办理法律援助案件10762件。助力优化法治化营商环境。洛阳市人民法院牵头的3项评价指标居全省前列，检察机关对民营企业负责人依法不捕40人、不诉72人，公安机关依法慎用财产性强制措施，减少对企业正常经营产生的不利影响。

【政法领域改革】 2022年，洛阳市推进四级法院审级职能定位改革试点工

作，深化检察机关侦查监督与协作配合机制建设，派出所长进同级乡镇政府（街道办事处）班子工作全面完成，在全省率先实现社区矫正机构全覆盖。

（市委政法委）

政府法治

【法治政府建设推进机制建设】 2022年，洛阳市出台实施《法治政府建设实施方案（2022—2025年）》。开展2021年度法治洛阳（法治政府）建设考核。印发《市政府领导干部学法计划》，市政府常委会学法7次。举办全市领导干部法治专题讲座2期、领导干部法治专题培训班1期。常态化开展“府院联动”，出台《关于建立常态化府院联动机制的意见》《洛阳市常态化府院联动机制实施方案》等，建立“1+N”常态化机制。8月29日，栾川县某公司诉栾川县人民政府、洛阳市人民政府土地行政处理及行政复议上诉案，在洛阳市中级人民法院开庭审理，市人民政府市长徐衣显出庭应诉，开创河南省辖市政府主要负责人出庭参与行政争议化解的先河。

2022年，洛阳市被中央依法治国办命名为“全国法治政府建设示范市”。洛阳市代表河南省通过中央市县法治建设实地督察，是唯一连续8年获全省法治考核“优秀”等次的地市。

【行政执法责任制和服务型行政执法】

2022年，洛阳市司法局推进司法部省市县乡行政执法协调监督体系建设试点工作。建立“1+1+5”制度体系，出台《洛阳市行政执法监督办法》，配套执法案件回访等5项制度。构建“7+2+N”立体化执法监督网络，探索“司法行政+主管部门+乡镇（街道）”模式，在城市管理等七大执法领域，选取14个县、23个乡镇政府（街道）为试点，开展传帮带和延伸监督。栾川县司法局获评司法部“全国行政执法先进集体”。推进乡镇综合执法改革，起草《洛阳市开展乡镇（街道）综合行政执法工作实施方案》，梳理首批乡镇（街道）

行政执法事项清单。深化服务型行政执法，指导栾川县行政指导融入行政处罚制度试点工作，探索建立行政指导融入轻微违法免罚制度。梳理公布全市不予处罚、从轻处罚、减轻处罚、不予实施行政强制“四张清单”411项。完善行政相对人法律风险防控制度，在市场、应急等6个领域梳理更新行政相对人违法风险点109个，督促落实防控措施。组织洛阳市服务型行政执法10周年系列宣传，举办服务型行政执法微课评比，开展“微宣讲走基层”活动。洛阳市人民防空办公室、国家税务总局洛阳市税务局第二税务分局、宜阳县交通运输综合行政执法大队获评省级服务型行政执法标兵，7家单位获评省级示范点。

【法规规章审查、管理】2022年，洛阳市司法局审查办理《洛阳市二里头遗址保护条例（草案）》《洛阳市尸乡沟商城遗址保护条例（草案）》《洛阳市养犬条例（草案）》，经市人大常委会审议通过和省人大常委会审查批准后施行。组织召开立法论证会、审查会、征求意见座谈会11次。颁布实施全省首个行政执法监督政府规章《洛阳市行政执法监督办法》。根据经济社会发展形势，废止《洛阳市行政执法错案责任追究办法》《洛阳市机动车排气污染防治办法》《洛阳市企业投诉处理办法》3部规章。

【依法决策机制落实】2022年，洛阳市司法局协调市政府常务会议学习《河南省重大行政决策程序规定》。组织召开电动三四轮整治、自然资源和规划行政职权调整等论证会，落实政府重大行政决策合法性审查等工作。

【规范性文件、政府合同监管】2022年，洛阳市司法局审核办理市政府拟出台文件113件，审查政府合同35件，提出审查意见590余条。向省政府、市人大报备规范性文件26件，接受各县区、市政府各部门报备文件82件，经审查通过77件。全面清理行政规范性文件，梳理市政府文件243件，印发《洛阳市人民政府关于公布规范性

文件清理结果的决定》。

（市司法局）

公安

【概况】2022年，洛阳市公安局完成党的二十大、北京冬奥会、两会、“双节”等重大活动和重要节点安保任务，服务保障疫情防控、法治政府、文明典范城市创建等全市工作，确保全市社会治安大局持续稳定。2022年，各类警情均大幅下降，刑事、治安、交通事故警情同比分别减少16.7%、5.2%、14%，侵财类警情同比减少9.4%。全市发现行命案25起，全部破获。侦办涉黑恶案件4起，八类暴力案件267起，“双抢”零发案359天。打击整治电信网络诈骗犯罪，立案7086起、同比减少32.35%。全市没有发生重大公共安全事故，亡人交通事故起数、死亡人数分别减少5.33%、2.35%。组建892支5569人的流调队伍和55支流调专业突击队，排查核查涉疫数据7171批180万人，启动24小时治安卡点165天，监所疫情“零发生”。宜阳县局党委委员、政治处主任吕刚果因公牺牲，17名警察负伤，3个集体、4名个人在全国公安表彰大会上获表彰。洛阳市公安局获评“全省二十大维稳

安保工作表现突出先进集体”“2022年度全省‘三零’平安创建工作表现突出集体”“全市2022年度工作先进单位”。

【完成重大安保任务】2022年，市公安局实现党的二十大维稳安保和52项重大活动、警卫任务“零差错”。强化情报信息研判，落实重点人员管控，深化专案侦查打击，全市无涉政敏感案件和暴恐案件发生，无规模聚集事件发生。防范化解重大涉稳风险。“一村（格）一警”与基层组织建设有机结合，派出所成立司法调解室，覆盖面100%，3860个行政村配备9675名治保力量，成立3481个6.5万人的群防群治社会组织。实施“查控清”工程，全市3325个村居“零案件”率为91.4%，65430个企事业单位“零案件”率为99.9%，“三零”（零上访、零事故、零案件）平安创建保持全省先进位次。信访工作被列为市、县2级公安党委（党总支）会议固定议题，公安部信访突出问题攻坚化解179件、省联席办交办222起、赴省重复信访专项治理119起，全部化解办结。

【社会治安维护】2022年，市公安局常态化开展扫黑除恶斗争，全市侦办涉黑案件1起、恶势力集团案件3起，抓获犯罪嫌疑人125人，破获刑事案



● 2022年5月11日，市公安局举行打击治理跨境违法犯罪专项行动启动仪式。市公安局提供



件85起,查封、扣押、冻结非法资产约3.06亿元。实行“百千万”常量引领打击效能,现行命案25起(同比减少26.47%),较10年前减少67%,破案率连续9年保持100%,侦破命案积案12起;八类暴力案件267起(同比减少11%),全年刑事打击16669人,移送起诉13397人,已公诉9066人;行政处罚17748起,行政拘留10264人。开展“三查三控三清”,全年巡逻盘查164万次,下达整改通知书26万份,入户走访109万次,排查化解矛盾纠纷4.7万起,刑事、治安警情同比分别减少16.7%、5.2%,侵财警情减少9.4%，“两抢一盗”警情减少8.5%，电信诈骗警情减少12.88%，市区“双抢”零发案天数达359天。打击整治电信网络诈骗犯罪，开展打击养老诈骗专项行动，落实综合治理措施，电信诈骗立案7086起、同比减少32.35%。破获“2020·10·21”特大倒卖文物案，累计追缴文物1429件（其中一级文物8件），受到公安部贺电表彰；重启“1210”文物专案侦破工作，抓获犯罪嫌疑人30余人。集中打击整治黄赌犯罪特别是跨境赌博犯罪，侦办案件1170起，打击处理4950人，其中刑事案件408起、治安案件762起；采取刑事措施903人，治安处罚4047人，侦办刑事案件同比增长21.04%，刑事强制措施同比增长49.01%。全市公诉黄赌犯罪嫌疑人1258人，同比增长40.56%。推进“查控清”工程清零风险隐患，旅馆民宿“四实”登记新增1.8万间、出租房屋实有登记80万人，办理营利性陪侍案件32起、停业整顿47家。开展打击整治枪爆危险物品违法犯罪专项行动，办理涉枪爆案件867起，其中涉枪案件22起、涉爆案件640起、涉危案件221起。开展校园安全整治活动。建立健全“护学岗”和“高峰勤务”制度，出动警力2.3万人次，侦破涉校刑事案件2起，查处治安案件10起，抓获违法犯罪人员26人，排查化解涉校矛盾纠纷75起，排查整改安全隐患3374处，稳控高危人员116人，开展法治教育2249次，组织安全模拟演练927次，守护校园安全。

【110接处警改革】2022年，市公安局优化110接处警模式，电台直接调度街面网格警力，研发“处警通”App，警情直达处警民警，实现点对点、扁平化指挥调度；建立“三人协作小组”最小作战单元技战法，成功处置“6·16”“10·7”“10·8”“10·18”等重大敏感警情。

警情研判。每日梳理多发警情，分析研判重点发案时段、路段、区域，每周通报巡区发案，巡特警依据研判结果调整勤务及警力部署；将居民小区发案逐一统计至社区，为高发案社区整治提供数据支撑；坚持黑恶线索周推送、黄赌毒线索月推送机制，全年推送涉黑恶线索2310条、黄赌毒线索2746条。完善“据说110”月研判机制，编发日、周、月研判及各类专项研判报告410余期，指导一线打防。加大研判成果转化力度，下达压案督办指令90余条，督促破获“盗窃民宿投影仪案”“2号线地铁站盗窃电瓶车”“体育公园盗窃手机案”“盗窃汽车三元催化器案”等突出系列案件30余串（起）。

非警务警情分流。2月底，12345热线与110报警台切割，41种警情由110报警台推送至12345平台受理，通过非警务警情分流，非紧急类群众纠纷求助警情同比减少12.44%，基层派出所及巡特警日均出警量同比减少6.87%。

固化完善走失人员清零经验。建立完善规范、系统的走失失踪人员查找机制和操作流程，彻底澄清可能遭到犯罪行为侵害而下落不明的疑似被侵害失踪人员底数，达到“能找尽找、应立尽立”及未找回人员全部建档入库目标。1月至6月，全市接报走失人员6714人，找回6646人，找回率达99%，未找回95人全部建档入库。

【打击经济犯罪】2022年，市公安局立经济犯罪案件1440起，抓获犯罪嫌疑人2036人。4月，全市公安机关组织干警1068名，成立专案组，进驻伊川县，对“2·14”与“8·24”专案开展集中攻坚。全年，“8·24”专案立案190起，抓获犯罪嫌疑人221人，

挽回损失67.11亿元；“2·14”专案立案922起，抓获犯罪嫌疑人887人，挽回损失12.66亿元。开展打击非法集资犯罪专项行动，严厉打击涉众型经济犯罪。2022年非法集资积案6起，办结6起，打击犯罪嫌疑人8人；1月至9月新立非法集资案件8起，全部办结，涉及未兑付金额0.86亿元，未兑付人数507人，查封、扣押、冻结资产价值约115万元，打击处理嫌疑人19人。开展河南问苗公司涉嫌非法集资案件集中收网行动，立案8起，抓获犯罪嫌疑人10人。协助党委、政府处置问题楼盘，全市列入省级问题楼盘156个，化解146个，化解率93.6%。2022年，全市经侦部门发起骗取留抵退税集群战役1起，发起金融、商贸、涉众领域数据协同17起，实现对跨区域经济犯罪的持续打击。落实“猎狐”行动，从俄罗斯劝返境外逃犯1人，协助外地市抓获境外逃犯1人。

【打击涉毒犯罪】2022年，市公安局查获吸毒人员221人，强制戒毒119人，破获涉毒刑事案件64起，抓获犯罪嫌疑人78人。开具易制毒行政罚单16张，罚款金额23.5万元。在党的二十大安保维稳期间，孟津分局破获方某制贩毒品案，缴获冰毒72.2公斤，抓获涉毒嫌疑人9人，查扣制毒设备1套，涉案车辆2辆，该案是全省一次性缴获毒品量最大的制贩毒案件。

【疫情防控工作】2022年，市公安局加强流调能力建设，牵头组建892支5569人的流调队伍和55支流调专业突击队，开展全流程、全要素流调溯源培训演练，在实战中总结形成“两个一律、两访谈、两轨迹”流调溯源经验。发挥公安机关数据手段优势，排查核查涉疫数据7171批180余万人次；启动24小时治安卡点165天，实现公安监管场所疫情“零发生”。开展疫情防控督导检查38次，发现整改问题379个。

【情指行合成作战中心建设】2022年9月5日，市公安局情指行合成作战中心建成并启动。该中心建立以情报预

警为核心的全时空掌控工作机制。每日汇聚研判重要情报信息，按照“一条不漏、一刻不误、一查到底”要求，建立上下协同、响应迅速、便捷高效的情报预警处置模式，对经过“技术+人力”研判后的情报信息，按照“3+6”工作机制（推送市委政法委、区委政法委、相关政府职能部门，报送市局领导，指令业务警种、分县局，推送警种、分县局一把手、红蓝对抗指挥部、驻京工作组）第一时间推送，快速核查处置，确保安全稳定。

建立以应急响应为核心的全链条处置机制。紧盯热点敏感警情，完善重特大案事件应急预案等5个方案预案，按照平时、战时、专项3个作战指挥模式，对各类重大突发案事件实行可视化调度、扁平化指挥、精准化处置。9月21日，河科大门口至瀛洲路口出现200米拥堵，中心迅速指令洛龙分局、交警支队开展人车分流，12分钟恢复交通秩序。10月22日，涧西发生1起疑似精神病患者肇事逃逸事故，中心组织巡特警大队、交警支队快速处置，通过对肇事车辆实时定位，42分钟即追踪并控制嫌疑人及所驾车辆。

【交通安全风险防控】 2022年，市公安局在全市开展“亮剑清风”百日行动、酒醉驾、易肇事易肇祸等5项整治行动，实现事故预防“减量控大”目标。排查整治“人、车、路、企”隐患，67处隐患路段、102家高风险企业、9065台重点车辆全部精准管理，各类隐患清零率动态保持在98%以上。

116个农村地区派出所实现交警业务融合，9个县区建立“晚11时至早6时”联巡机制；重塑交警执勤和事故岗位职责机制，实施“全员接警、接处一体”改革，城市区大队46岁以下民警全部考取事故处理资格证，老城区、涧西区开展试点工作。全年，全市亡人交通事故起数、死亡人数同比减少5.33%、2.35%。

电动自行车、三四轮车综合治理和50个重点路口攻坚治理行动。累计出动警力12万人次，通过智慧劝导App系统教育劝导交通违法行为24.1万余例，开展联合行动30余次，查处电动（燃油）三轮车、低速电动四轮车及电动自行车交通违法行为4.5万例。全市“非标车”市场销售清空率100%，非民生领域三四轮车淘汰率100%，在用的4200余辆民生、快递类车辆全部登记造册、规范管理；全市挂牌两轮电动车117.4万辆，挂牌率98%以上，高峰期头盔佩戴率80%以上。

道路交通精细化管理。推动实施智慧交管战略，建成支队、大队2级情指指挥体系，建成“绿波带”7条，联网交通信号430余个，接入视频监控2.2万路，形成“视巡快感、铁骑快反、拥堵快处”的路面突发情况快速反应机制。

【执法创新】 2022年，市公安局践行少捕慎押慎诉司法理念，建设10个“一站式、一体化”执法办案中心，建成182个办案场所，增加22.5%执法监督力量，构建市、县、所队3级执法监

督体系。在全省首家实体化运行“繁简分流、简案快办”工作机制，全市行政案件48小时内办结17877人、快办率达65%，刑事案件10日内办结2273人、快办率达20.5%，快办案件平均办案时长压缩幅度超过70%。醉驾案件11小时判决创造全省最快纪录。

建立非羁押智能管控系统。6月11日，全省首家非羁押管控系统上线运行，非羁押人员线上管控率达100%。累计纳入管控9541人，累计打卡72万余次，发送预警信息1.5万条，审批请假事项1933条。

执法培训。2022年，市公安局打造“闭环式”执法监督管理体系，建立“局长评案释法析理”培训机制，举办14期“局长评案释法析理”夜校。市、县、所队3级公安机关开展释法析理766场次、培训7315人次。

【公安政务服务“一窗办”】 2022年8月12日，市民之家公安政务服务窗口完成综窗改革调整，按照“前台综合受理、后台分类审批、统一窗口出件”模式，在市民之家公安服务专区设置3个功能区域、5个综合受理窗口、1个统一出件窗口、3个后台审批室，受理183项公安政务服务事项。“一窗办”运行后，受理业务14012件，其中网办3467件、出入境业务2658件、交警业务3183件、户政业务4704件，所有办理业务均“零投诉”“零差错”。

【“优化营商环境暨万警助万企”活动】

2022年，市公安局在出入境、治安户政、道路交通管理等方面，推出便



● 民警在高温中执勤 市公安局提供



● 女子铁骑队队员到校园宣传交通安全知识 市公安局提供



民利企“双十条”(《关于印发全市公安机关服务企业十项措施的通知》《关于印发全市公安机关便民利民服务十项措施的通知》)和助力稳住经济大盘37项措施。选派全市公安机关982名民警包联企业1207家,走访企业14191次,发现问题776个,排查风险隐患151个,清理涉企挂案12起,排查因征地拆迁引发矛盾纠纷18起,排查因欠薪讨薪引发矛盾纠纷131起,排查因安全事故引发矛盾纠纷2起,化解涉企矛盾纠纷91起,帮助追讨欠薪涉及人数193人,帮助追讨欠薪涉及金额359万元。

【民意警务建设】2022年,市公安局扩大民意感知范围。新增现场勘查、法医鉴定、可防性案件回访3个模块,监测回访由最初的3个模块扩展至窗口服务、交通事故、现场勘查、外部渠道等十大模块15项公安业务,覆盖绝大部分执法服务对象。推进回访。民意监测平台向群众发送访评短信118.2万条,收到群众回复16.5万条(回复率13.96%),一次回访满意率96.84%,较2021年增长1.2%;下发整改工单4844件,整改后二次回访满意率99.7%,较2021年增长0.09%。围绕社会治安满意度、公安队伍满意度、社区民警熟知率、反诈宣传感知率,对全市群众开展民意调查4次,拨打调查电话22336个,形成有效调查样本5093个。第三季度民意调查显示,全市社会治安满意度98.94%、公安执法满意度97.24%,较2021年8月市委政法委测评结果分别增长1.09%、1.43%。

【“法治、夯基、共治、智慧”警务建设】

“法治警务”建设。2022年,市公安局全面推行“三级递进固定话术”,首创“法言法语”宣誓制度,整理四大类38条常用法言法语,印制口袋书1.3万册,拍摄3部教学片,供全警学习。全局累计组织各类培训230余场次,受教育民辅警1.3万人次。全市15个分(县)局和交警支队“法言法语”覆盖率100%,根据全市不满意工单统计,执法记录仪使用率100%，“法

言法语”使用率98.6%,较整治初期增长66%,A、B两部执法记录仪使用率98.6%,着装规范率95.9%,单警装备佩戴率100%。

“夯基警务”建设。开展基层所队“四好”(整理好着装、美化好营房、改善好食堂、擦亮好橱窗)达标提质攻坚行动,出台加强派出所基层基础设施建设30条意见,开展刑事技术综合服务大楼等营房建设。实行派出所任务清单制,开展“我要上一线助力保平安”活动,150名机关民警支援基层,推动“重心下移、警力下沉、保障下倾”。巩固“一村一警”工作机制,推进“三零”平安创建,91.6%的村(社区)和99.9%企事业单位实现“零发案”。

“共治警务”建设。推行“公安主导向社会共治转变、警力有限向民力无穷转变、被动警务向主动警务转变”共治理念,全市180名派出所所长任同级乡镇(街道)行政副职、3225名民辅警进入“两委”,“双推进”工作实现全覆盖。协同司法系统在全市派出所建立司法调解室,覆盖面100%,3860个行政村配备9675名治保力量,成立3481个群防群治社会组织、总人数65352人。

“智慧警务”建设。“情指行合成作战中心”启用,汇入公安内外部数据34类51亿条,“天地一体、动静结合、人机互动、精准智能”的智能化防控应用体系初见雏形。

【防汛应急救援综合演练】2022年6月25日,市公安局举行防汛应急救援综合演练,活动分视频调度和现场演练2个阶段,市局在洛班子成员,武警支队、消防支队、各分局、局直单位负责人参与2个阶段观摩。视频调度在市公安局3楼会议室进行。事先准备10个部位和单位调度点位,涉及城市内涝隐患部位、车辆及警力集结、交通指挥调度等3个方面、30多个风险隐患问题。当天下午对九都路解放路下穿立交涵洞、地铁牡丹广场站E口安检大厅、城市区武装防控警力集结、偃师分局应急警力集结等4个点位进行视频调度。现场演练在洛河洛阳桥以东洛神赋水域进行。集结市局水上救援突击队,特警、交警、巡特警、治安系统党员先锋队,消防支队、神龙水上义务搜救队等400余名演练力量,使用冲锋舟、动力艇、直升机、无人机、水上机器人等装备,市局新组建的10支水上救援突击队在演练中得到实战检验。

现场演练预设洛河流域出现“7·20”量级特大暴雨灾害,市防汛抗旱指挥部启动一级响应指令,市公安局启动全市公安机关一级防汛应急响应和一级等级勤务指令。模拟洛河水域某村庄被洪水围困,市公安局受命派出工作队,维护受灾村庄社会秩序,协同地方政府开展自救、救援和人员转移。演练中,市公安局出动直

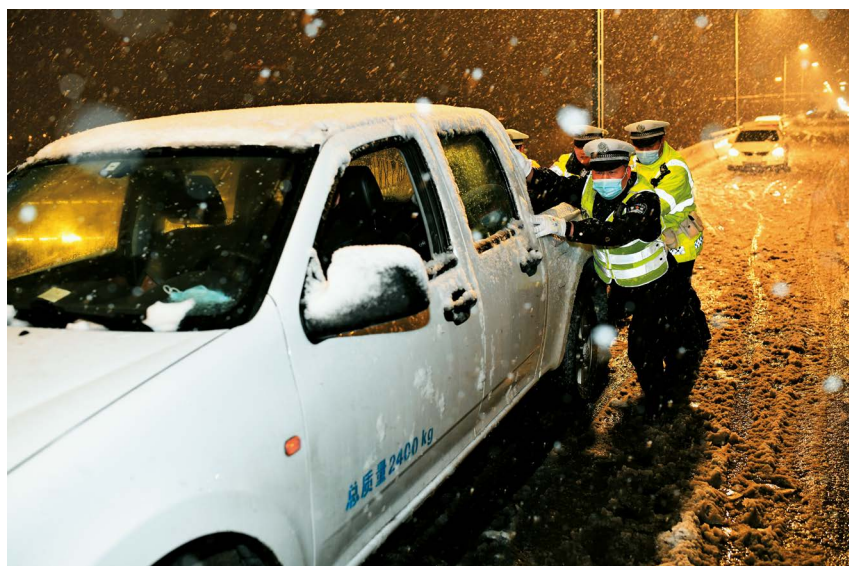

● 2022年冬,民警在雪中救助受困群众 市公安局提供



● 2022年9月30日，洛阳市公安机关举办荣誉退休暨新警入警宣誓仪式 市公安局提供

升机，消防支队出动3艘冲锋舟，神龙水上义务搜救队组建先遣队。通过直升机运送先遣队员、投放救援物资，先遣队勘查地形，建立靠岸基地，冲锋舟靠岸完成警力投送。当天下午，在该水域同时进行水上救援力量展示和水上救援科目演练。

【公安队伍建设】 2022年，市公安局开展综合素能练兵活动。“综合素能练兵”包括体型训练和体能训练，以体型达标和体能达标“双达标”为考核标准。按照性别、年龄、身高对应的体重标准，体重数据在规定范围内的认定为“体型达标”。体能达标包括50米跑、仰卧起坐（女）、引体向上（男，40岁以下）、俯卧撑（男，40岁以上）、握力、立定跳远（50岁以下）、2000米跑、坐位体前屈（全警）。考核结果作为民警评先评优必备条件。通过练兵，全警综合素能达标率从33%跃升至88%。

建立“优秀干部库”160名、“公安人才库”158名。组织“我换战友站班岗”、局直警力夜间徒步巡逻等，第二批机关警力150人下沉基层，优秀社区民警6名、派出所所长2名优先晋升“四高”，新增警力98%分配基层。在5年一度的全国公安表彰大会上，市公安局政治部宣传处、宜阳县公安局张坞派出所获评“全国优秀公安基层单位”，市公安局110指挥中心获

评“全国公安机关爱民模范集体”。市公安局洛龙分局刑侦大队警务技术二级主管韩作君获评“全国特级优秀人民警察”，市公安局民警范建国、市公安局西工分局刑侦大队大队长王百瑞、汝阳县公安局蔡店派出所所长刘少传获评“全国优秀人民警察”。

巩固公安队伍教育整顿成果，构建“大监督”体系，组成20支、210人的督察蓝军队伍，列明督察清单，设置工作场景和警情，“视隐患为事故”督促整改问题4967个，“据隐患追责任”问责失职人员1447人。

（市公安局）



● 2022年2月23日，市检察院第六检察部召开听证会 市检察院提供

检 察

【概况】 洛阳市人民检察院下辖15个基层院。全市有干警1040人，其中市检察院197人。2022年，洛阳市人民检察院调整交流基层院检察长5名，调整后平均年龄降低1.5岁；选拔调整市检察院中层干部29名，科级干部职级晋升24名。接受纪检监察监督，查处违纪违法人员9人。全年，洛阳市人民检察院办理各类案件22670件，其中审查逮捕案件2623件，审查起诉案件8649件，刑事、民事、行政各类监督案件5228件，公益诉讼案件868件。

【“平安洛阳”建设服务保障】 2022年，洛阳市人民检察院依法从严打击危害国家安全、公共安全和邪教组织等犯罪，批捕77人、起诉174人。常态化开展扫黑除恶斗争，贯彻《中华人民共和国反有组织犯罪法》，与市公安局联合出台黑恶犯罪检察机关提前介入实施办法，依法起诉涉黑恶犯罪251人。打击集资诈骗、电信网络诈骗等涉众型经济犯罪，起诉325人，追赃挽损1.5亿元，办理某农商行系列案件。建立常态化风险防控、重大敏感案件标识等制度，排查处置风险隐患115个，



化解信访矛盾 93 起。

【“三项重点工作”服务保障】 2022 年，洛阳市人民检察院服务保障产业发展、城市提质、乡村振兴“三项重点工作”。开展“万人助万企”活动，出台助企“11 条措施”，推广涉案企业合规改革，联合市工商联建立“第三方评估机制”，办理案件 21 件，促使“带病企业”走上依法合规经营轨道。栾川县检察院办理某矿业公司污染环境案，公司合规整改后实现绿色转型，带动就业 71 人，上缴利税 800 余万元。围绕城市提质，在生态环境保护、食品药品安全、文物和文化遗产保护等领域部署公益诉讼专项监督，办理案件 409 件。围绕乡村振兴，推进“三清两建”，起诉“村霸”63 人；开展司法救助助推乡村振兴专项活动，向 46 名贫困被害人发放救助金 37.7 万元。

【特殊群体保护】 2022 年，洛阳市人民检察院针对老年人、残疾人等弱势群体维权难问题，开展支持起诉专项活动，受理线索 59 件，支持起诉 34 件，帮助农民工讨薪 486 万元。加强未成年人司法保护，监督落实“一号检察建议”，落实强制报告、教职工入职查询、督促监护令等制度，通过强制报告办理案件 7 件，开展入职查询 32516 人次，排除“污点”人员 25 人，发出



● 2022 年 6 月 23 日，市检察院到涧西区湖北路街道天九社区开展禁毒宣传 市检察院提供

督促监护令 113 份。“法治进校园”活动向偏远山区、特殊学校倾斜，开展送法进校园活动 239 场次，受教育师生 15 万人次。

【法律监督职责履行】 2022 年，洛阳市人民检察院学习贯彻《中共中央关于加强新时代检察机关法律监督工作的意见》，开展同堂培训、工作会商 28 场次，与其他政法单位会签文件 41 个，统一司法理念。强化一体履职，落实监督办案一体化要求，统一调配两级院业务骨干办理重大疑难案件 46 件，

“四大检察”横向移交线索 103 件。

提升法律监督质效。做优刑事检察，监督立案撤案 242 件，追捕追诉 431 人，提出抗诉 39 件；建立完善侦查监督与协作配合等工作机制，通过监督协作平台发现线索占立案总数的 74%。开展民事检察，坚持权力监督与权利救济相结合，办理各类监督案件 831 件，提出抗诉 5 件，发出再审检察建议 51 件，监督纠正虚假诉讼案件 13 件。深化行政检察，办理各类监督案件 218 件，实质性化解行政争议 9 件。提升公益诉讼质效，拓展案件范围，办理案件 868 件，其中新领域案件 123 件，发出诉前检察建议 12 件。

参与社会治理。贯彻“少捕慎诉慎押”刑事司法政策，常态化开展羁押必要性审查，落实认罪认罚从宽制度，诉前羁押率下降至 25.62%，认罪认罚适用率、一审判率分别达到 93.17%、95.01%。落实服务社会治理决策分析报告制度，向党委政府报送分析报告 19 份，发出社会治理类检察建议 69 份。瀍河回族区检察院就行政处罚“过罚”失当问题向区市场监督管理局制发检察建议，获评“全省检察机关十佳社会治理检察建议”。

【改革创新】 2022 年，洛阳市人民检察院开展“揭榜挂帅”调研活动，两级院形成研究成果 49 项，《刑事检察



● 2022 年 9 月 30 日，全市检察机关第十六届“十佳公诉人”暨“优秀公诉人”业务竞赛决赛在市检察院举行 市检察院提供

视野下的企业合规研究》获全省检察机关优秀论文一等奖。实施“洛检品牌”战略，建立市检察院领导分包创新品牌（项目）制度，组织开展创新品牌评选活动。宜阳、涧西2个基层院探索刑事案件繁简分流机制，简案平均办理时限缩短至7.9天。

科技力量利用。应用“三远一网”系统，远程提讯3704件，远程庭审2377件，远程送达文书6份。推进“检察大数据战略”，研发大数据监督模型10项，老城区检察院“知识产权行刑衔接大数据法律监督模型”获省检察院立项。栾川县检察院在办理1起公益诉讼案件中，通过大数据建模，“3D打印”还原孙家洞旧石器遗址受损全貌，解决公益诉讼取证难问题。

优化检察管理。“管人”，制定完善检察官业绩考评、内设部门季度考核等考评办法，建设“全面、全员、全时”综合考评体系。“管事”，建立完善务实管用的工作机制，以决策督办“三个清单”“四项流程”强化执行力，提升事务管理科学化规范化水平。“管案”，抓住“案-件比”核心，制定主要业务指标指导值，定期研究业务数据，提升办案质效。

（市检察院）

法 院

【概况】 2022年，全市法院受理案件171880件、审执结164948件，同比下降4.05%、0.99%。市中级人民法院（下称“洛阳中院”）受理案件16575件、审执结15255件，同比下降8.79%、12.42%。11个集体和23名个人获省级以上表彰。

【犯罪惩治】 2022年，全市法院严厉打击危害公共安全、人民群众生命财产安全的犯罪，审结一审刑事案件6646件。惩治电信网络诈骗及关联犯罪，重点打击“卡头”“卡商”，审结相关案件897件1344人，涉案金额2.1亿元。开展打击养老诈骗犯罪活动，审结相关案件2件。落实宽严相济刑

事政策，制定《关于办理醉酒型危险驾驶案件的意见》，审结危险驾驶案件2430件。

推进扫黑除恶常态化。审结涉黑涉恶案件12件73人。发布全省首份《扫黑除恶专项斗争刑事审判白皮书》，深化交通运输、工程建设、自然资源等重点行业领域整治，针对办案中发现的监管漏洞，发出司法建议5份，回复率100%。

【民生司法保障】 2022年，全市法院审结各类民事案件84531件。兼顾购房者利益及房地产企业生存发展，审理凌宇犀地、天鸿君邑等小区业主与房产企业房屋买卖合同纠纷。畅通劳动者维权绿色通道，严惩恶意欠薪行为，速审速执农民工讨薪维权案件3274件，追回拖欠工资2741万元。汝阳法院审理的19名农民工与某保洁公司劳务合同纠纷案入选全省“集中办理涉农民工工资案件”十大典型案例。完善少年审判工作机制，保护弱势群体，审结涉未成年人刑事案件254件411人。汝阳法院张晓获评“全国法院少年法庭工作先进个人”。

【行政案件审理】 2022年，全市法院审结行政案件2886件，审查非诉行政执行案件1200件。推动行政争议实质性化解，设立“洛阳行政争议协调化解室”等，一审行政案件以调解、撤诉方式结案的达21%。发布行政审判白皮书，建立常态化旁听庭审机制，为重大民生工程、重大专项行动提供法律咨询。行政机关负责人出庭应诉率升至79%，洛阳市市长出庭应诉受到最高人民法院和省委主要领导肯定。洛阳中院起草并发布《全市法院行政案件司法审查报告（2021年度）》。

【营商环境优化】 2022年，全市法院审结涉企案件41912件，标的额236亿元。向6694家企业发放《防范经营法律风险提示手册》。畅通立案绿色通道。在立案大厅增设涉企绿色窗口，对买卖合同、金融借款等5类涉企案件特别标注，当天立案、当天流转。控制审理期限，强化涉企案件

审限管理。创新速执工作方法，对加挂绿标签的执行案件，推行速执机制，压缩查控、拍卖等各环节时长。一审民商事案件平均审理用时32.97天，涉营商环境类案件首次执行用时88.19天。

保护中小投资者合法权利。与有关部门联合发布《关于设立洛阳市保护中小投资者中心的意见》。建立公司纠纷、证券期货纠纷多元化解机制，推动金融消费纠纷诉讼与调解对接，化解金融消费纠纷。市中级人民法院审理的冯长亮、洛阳金禾匠心农业科技有限公司公司决议纠纷一案，入选最高人民法院司法案例研究院“保护公司股东期限利益典型案例”。3月7日，洛阳市保护中小投资者中心在洛阳中院揭牌成立。

保护知识产权。制定《关于全面加强知识产权司法保护工作的实施方案》，推进知识产权保护平台建设。起草《洛阳市中级人民法院知识产权司法保护情况调研报告》，为市委决策提供参考。2022年，受理涉知识产权类案件174件，审结169件，结案率达97.12%。宋梁凤获评国家版权局“2021年度查处重大侵权盗版案件有功个人”，在2021年河南省全域营商环境评价中，洛阳市知识产权指标居全省第二位。

破产工作办理。完善常态化破产处置府院联动机制，与市政府联合出台《关于建立常态化府院联动机制的意见》。化解资产处置、民生保障、社会稳定等破产衍生问题，审结企业破产、强制清算等案件46件，“当救则救，当清则清”。定期下发全市法院破产审判工作情况月通报。

【社会治理促进】 2022年，全市法院助力防范化解重大风险。审结金融借款、民间借贷等案件18955件，审理涉农商行刑事案件230件，帮助农信社、中原银行等金融机构清收不良贷款27.41亿元。审理环境资源案件44件，对37名滥伐林木、污染水源、非法采矿的被告人追究刑事责任，在伏牛山、黄河新安段设立2个环境司法修复基地。落实党中央“保交楼、稳民生”“房



住不炒”总体要求，推动召开洛阳市问题楼盘处置化解研讨会，审结涉建筑工程、房屋买卖、物业服务等案件8623件，化解房地产领域风险。

加强调解工作。推进人民法院调解平台进乡村、进社区、进网格，220家调解组织、832名调解人员入驻人民法院调解平台，到田间地头、社区村组，促进纠纷就地解决，成功调解纠纷22452件，新收一审民事、刑事案件同比下降4.48%、16.12%。创建“枫桥式人民法庭”，推进“一庭一品”“一庭一专”，创建“枫桥大妈特色调解室”“共享法庭”等品牌，8个人民法庭获评“枫桥式人民法庭”“全省人民满意的政法单位”等。

化解涉诉信访。开展重复信访积案化解专项行动，坚持领导包案、综合施策、分类化解，信访总量比2021年下降13.48%。政法委交办的276件信访积案，办结化解275件，化解率99.64%。洛阳中院及2家基层法院、6名个人获评“二十大期间全省法院信访工作先进集体和先进个人”。

【案件执行】 2022年，全市法院深化执行权运行机制改革，执行指挥中心实体化运作，卷宗管理中心投入应用，人员分类、事务集约、权责清晰、配合顺畅的工作模式基本形成。开展集中执行行动100次，采取司法强制措施783人，执行到位金额1896万余元，高新、瀍河2家基层法院执行质效分别居全省第一位、第二位。强化严格规范执行，建立常态化终本案件评查机制，制定规范财产保全实施办法，严格执行期限、执行案款管理。开展执行条线专项整治，对1669起采取强制措施的和9814件终本案件逐案自查，74件不规范案件和110笔不明案款全部整改到位。2022年，全市法院执行案件执结率、法定期限内执行结案率、实际执行到位率、执行完毕率、实际执结率分别达93.5%、98.02%、39.65%、28.67%、49.66%。

【综合配套改革】 2022年，洛阳市开展四级法院审判职能定位改革，提级审理3件，下放四类行政案件159件，

上诉率0.08%，无一发改或再审，全市法院生效案件服判息诉率98.78%；深化繁简分流改革，94.8%的一审民事案件适用小额程序、简易程序办理，平均审理时间分别减至24天、36天。

【审判监督制约】 2022年，全市法院制定《院长审判监督管理权责清单（试行）》《法官、法官助理、书记员权责清单（试行）》，明确65项职责清单和工作界限；上线应用“四类案件”事中监管信息化平台，全市法院通过“四类案件”平台监管案件1208件，其中市中级人民法院220件。出台《关于健全完善专业法官会议工作机制的实施办法（试行）》《洛阳市中级人民法院审判委员会工作规则》，推进“两个会议”有序衔接，统一裁判尺度。推进审级职能定位改革试点工作，推进矛盾纠纷化解，基层法院受理的一审行政案件改判率和发回重审率分别为6.27%、2.51%，“四类案件”的裁定再审率、改发率均为0。完善案件提级管辖机制等12项（其中洛阳中院7项）改革举措被省法院作为改革创新经验在全省推广。全年，全市法院受理案件100544件，结案96620件，审限内结案率96.41%。

【“智慧法院”建设】 2022年，全市法院建成69个科技法庭，推行文书电子送达、卷宗同步生成、档案线上借阅等智能应用，文书送达、上诉案件移送周期大幅压缩。上线法条查询、类案推送、文书纠错等20项智能辅助功能，助力法官适用法律。建立一站式诉讼服务平台，提供立案、调解、庭审等29项在线诉讼服务。全市法院通过云间庭审、线上调解、移动执行，帮助群众足不出户参与诉讼。西工法院仅用20分钟“隔空调解”一起跨国金融借款纠纷，洛龙法院“线上”召开70人参加的破产重整案债权人会议。全年网上立案109592件，在线调解26600件，电子送达459098次。

【市长徐衣显出庭应诉一起行政诉讼案件】 2022年8月31日，栾川县某

公司诉栾川县人民政府、洛阳市人民政府土地行政处理及行政复议上诉案，在洛阳中院开庭审理。市人民政府市长徐衣显出庭应诉。该案中，上述公司以栾川县城关镇人民政府为争议对象，向栾川县人民政府申请土地权属争议确认被依法驳回，之后向洛阳市人民政府申请行政复议。洛阳市人民政府审查后，维持栾川县人民政府的处理决定。该公司不服，向栾川县人民法院提起诉讼，被一审驳回后，上诉至洛阳中院。在该次庭审中，上诉人、被上诉人围绕争议焦点进行举证、质证，发表辩论意见。审判长宣布择期宣判。洛阳中院院长曲海滨担任庭审审判长。市直有关部门主要负责人，部分人大代表、政协委员在庭审现场旁听庭审。各县区政府（管委会）主要负责人以及人民法院院长、人民检察院检察长等以视频形式旁听庭审。

【全市首家行政争议化解中心揭牌】

2022年5月9日，偃师区行政争议化解中心在偃师区法院揭牌成立。洛阳中院党组书记、院长曲海滨与偃师区委书记杨红忠共同为该中心揭牌。该中心日常工作由区委政法委领导、法院主导、涉诉行政机关参与，受理以区各行政职能部门、镇政府和街道办为被告的行政赔偿、行政补偿、行政协议诉讼，土地、山林、矿藏等自然资源权属争议等行政争议，其他需要协调化解的行政争议。

【中院首次用远程视频系统开庭审理减刑案件】 2022年7月20日至22日，洛阳中院首次使用远程视频系统集中开庭审理河南省洛阳监狱报请的91起减刑案件。部分人大代表及政协委员，洛阳市纪委监委驻洛阳中院纪检监察组工作人员旁听庭审。

【首家“24小时自助法院”】 2022年年初，全市基层法院首家“24小时自助法院”在洛龙区人民法院南门口投入使用。“24小时自助法院”配备有材料递交一体机、自助立案一体机等设备，具有诉讼引导、自助立案、文书送达等服务功能，当事人可扫描身份证，

按照系统提示自助办理各类业务。

(市中级人民法院)

司法行政

【概况】 2022年,洛阳市司法局机关有干警100人,内设科室19个。局属二级机构有1个市属监狱(洛阳市监狱),2个市属强制隔离戒毒所(洛阳市强制隔离戒毒所、洛阳市黄河桥强制隔离戒毒所),另有洛阳市法律援助中心、河洛公证处、洛阳仲裁案件受理中心等事业单位。全市有14个县区司法局,187个乡镇(镇、街道)司法所,167个律师事务所(执业律师2635人),16个公证处(公证员74人),14个司法鉴定机构(鉴定人147人),310个法律援助工作站(点),3573个调委会,调解员11340人(专职人民调解员3481人),41个基层法律服务所(基层法律服务工作者234人)。洛阳市司法局获“国家统一法律职业资格考试工作表现突出单位”“中国普法微信公众号党内法规专项答题活动优秀组织奖”“全省司法行政系统信访工作先进单位”“全市平安建设先进单位”等荣誉,在全市“能力作风建设年”活动总结会议上,被记集体三等功。洛阳市法律援助中心获评“全省司法行政系统先进集体”。市司法局法律援助志愿服务队获评“洛阳市优秀志愿服务组织”。

【全面依法治市工作】 2022年,洛阳市司法局组织习近平法治思想培训200余次。联合市委宣传部、市委政法委举办“学习贯彻习近平法治思想”主题征文比赛,评选优秀组织单位10家、获奖征文35篇。开展习近平法治思想线上法治培训,课程观看超10万人次。制定《中共洛阳市委全面依法治市委员会2022年度工作要点》,印发法治洛阳考核、市县法治建设清单等文件16个。选聘100名行政执法监督员、60家执法监督企业联系点、100名法治督察员、80名人民监督员,优化法治化营商环境。

【平安建设和监狱戒毒】 2022年,洛阳市司法局召开平安建设成员单位专题联席会,履行平安建设重点人群组组长职责,推进市域社会治理现代化试点建设,市司法局连续3年获评“全市平安建设先进单位”。开展“护航二十大百日安全专项行动”,完成党的二十大维稳安保工作。完成全市“春风行动”“重复信访积案集中专项治理”,上级交办信访案件化解率100%,获评“全省司法行政系统信访工作先进单位”,获评市信访联席会议“全市重复信访治理‘春风行动’先进单位”“2022年度信访工作成绩突出单位”。洛阳市黄河桥强制隔离戒毒所获评市委、市政府“2022年度疫情防控工作突出贡献单位”。在全市激发“四敢”活力建设更高水平平安洛阳动员暨平安建设表彰大会上,洛阳市强制隔离戒毒所获集体嘉奖。成立涧西区长安路街道、孟津区会盟镇2家社区戒毒(康复)指导站。与市检察院联合下发《洛阳市司法行政强制隔离戒毒检察监督工作办法(试行)》,成立孟津区检察院驻市黄河桥强制隔离戒毒所、瀍河回族区检察院驻市强制隔离戒毒所巡回检察办公室。

【人民调解和司法所建设】 2022年,洛阳市司法局以市政府办公室名义印发《关于加强新时期人民调解工作的实施意见》,推动破解人民调解工作难点堵点。成立洛阳市人民调解中心和人民调解员协会,招录专职调解员15名。成立派驻法院调委会11个,建立市、县2级信访事项人民调解组织17个,在公安派出所建立人民调解组织47个,建立诉调对接、警调对接、访调对接工作机制。各级涉诉纠纷调解组织化解矛盾3000余件。围绕“三零”平安创建,聚焦群众急难愁盼问题,开展农村基层矛盾纠纷集中排查化解和“六防六促”专项行动,累计排查6类矛盾纠纷7969件,化解7514件。全年累计调解矛盾纠纷60420件,调解成功率99.21%,案件录入率100%。人民调解工作经验,被司法部案例库刊发7篇。报送“六防六促”案例108篇,29篇入选省司法厅《“六防六促”常用

法律法规暨典型案例选编》。

实施司法所“强基创优”3年行动,孟津区司法局城关司法所、朝阳司法所,栾川县司法局城关司法所、石庙司法所、陶湾司法所,新安县城关、铁门司法所等7个司法所被命名省级“枫桥式”司法所,小浪底司法所、西霞院司法所等15个司法所获评五星司法所,五星司法所达100个,占比53.48%,栾川县、新安县、孟津区3个县区实现五星司法所全覆盖。栾川县司法局城关司法所获评“全国司法行政系统先进集体”。全市司法所工作人员跃升至1071人,所均5.7人。187个司法所总面积增加至3.47万平方米,所均185平方米,配备执法执勤车辆140余辆。

【安置帮教和社区矫正】 2022年,洛阳市本级及14个县区社区矫正机构在1月19日同步挂牌成立,实现社区矫正机构全覆盖。市级社区矫正指挥中心建成投用。建设5个“智慧矫正中心”,孟津区、宜阳县社区矫正中心被命名为“河南省智慧矫正中心”。全市有部级智慧矫正中心(新安县社区矫正中心)1个、省级智慧矫正中心2个。打造“心启航——走进阳光”洛阳品牌,全年为社区矫正对象进行一站式服务157场次、点对点疏导2827人次。组织全市社区矫正对象37批1138人次进行技能培训,629人取得职业技能证书。开展社区矫正“七查七防”专项行动,社区矫正对象信息定位率100%,信息核查率98.02%,生物验证率97.87%以上。做好刑满释放人员衔接安置、教育帮扶和管理救助工作,实现市、县、乡3级安置帮教管理信息化,全市刑满释放人员信息核查率、重点帮教对象必接必送率均达100%。

【普法与依法治理】 2022年,洛阳市司法局全面实施“八五”普法规划。14个县区、30家市直相关单位出台本地本系统“八五”普法规划。建立市、县2级“八五”普法讲师团16个,由2个支队、55个大队、2203名志愿者组成。完善法官、检察官、行政复议人员、行政执法人员、律师以案释法



● 2022年7月,市公共法律中心收到群众送来的锦旗 市司法局提供



● 2022年12月,栾川县司法局陶湾司法所获评省级“枫桥式”司法所 市司法局提供

制度,制定《关于对进一步落实“谁执法谁普法、谁主管谁普法”责任清单制度的实施意见》。开展校园交通安全和消防安全、防范非法集资和电信网络诈骗、疫情防控等专题普法宣传。“民法典宣传月”举办讲座400余场次。组织“12·4国家宪法日”暨宪法宣传周活动。开展普法1000余场次,受益群众100万余人次。洛龙区、新安县获评“全省法治县(区)创建活动先进单位”,洛龙区开元路街道等8个单位获评“全省法治乡镇(街道)创建活动先进单位”。6个村上榜第九批“全国民主法治示范村(社区)”。印发乡村“法律明白人”培养工作规范(试行)手册,实现每个行政村(社区)有5—8名法律明白人。孟津区沿黄法治文化廊道、孟津区黄河法治文化带双槐村基地、新安县法治文化公园等5个基地被命名为“河南黄河法治文化带第二批示范基地”。

洛阳市“第九批全国民主法治示范村(社区)”

- 新安县汉关街道大章社区
- 宜阳县香鹿山镇甘棠村
- 汝阳县十八盘乡斜纹村
- 栾川县庙子镇高崖头村
- 洛龙区翠云路街道龙祥东社区
- 孟津区会盟镇双槐村

【公共法律服务】2022年,全市有市、县2级公共法律服务中心15个、乡镇(街道)公共法律服务工作站180个、村(居)法律服务工作室3182个。洛阳市公共法律服务中心挂牌运行,12348公共法律服务热线与12345政务服务热线归并整合。12348热线平台接线37156人次,满意率99.92%。开展“法律服务质量年”活动,落实优先服务、预约服务、上门服务等便民措施。215名律师纳入“法律援助律师库”,采用轮流制等方式强化法律援助案件律师指派工作。全面推行法律援助申请诚信承诺制,办理法律援助案件11952件,为群众挽回损失1329万元。开展“喜迎二十大、法援惠民生”“乡村振兴、法治同行”“法律援助进军营”等专项宣传活动。7起案件获评全省法律援助精品和优秀案件。

【律师管理】2022年,洛阳市司法局组织开展“做党和人民满意的好律师”活动,青年律师“红扣子”工程一期结业、二期开训,制定律师行业4项规章制度,选举产生第一届全市律师行业工会联合会和共青团洛阳市律师行业委员会。对94家律师事务所开展星级评定。组建“百人服务民营企业发展律师服务团”,为60家民营企业进行法治体检,出具体检报告73份。

52个律所近200名律师提供法律意见100余条,化解问题楼盘6个。在偏远地方捐建“律师爱心书屋”13所。全市村(居)法律顾问为群众提供专业法律意见20814条,代起草法律文书2764件,举办法治讲座2212场次。

【公证仲裁和司法鉴定】2022年,洛阳市健全“容缺受理”机制,实现“最多跑一次”,推行涉外公证在线受理和国内公证预约办理,开展年度公证质量评查,办理各类公证事项23186件,开展公益服务80余场。洛阳市仲裁办改革为洛阳仲裁案件受理中心,受理仲裁案件472件,涉案标的7.86亿元,结案率实现100%。开展司法鉴定行业规范执业自查自纠,整改问题43项,办理鉴定案件13760件,采信率达99.6%。洛阳黎明化工研究院成立环境损害司法鉴定机构,河南科技大学司法鉴定中心拓展法医病理、法医临床领域鉴定范围。

【国家统一法律职业资格考试】2022年,洛阳市司法局在落实疫情防控措施,完成国家统一法律职业资格考试洛阳考区客观题考试组织工作,有3900人参加法考客观题考试,比2021年增加300人。受理、发放法律职业资格证书796人。

(市司法局)

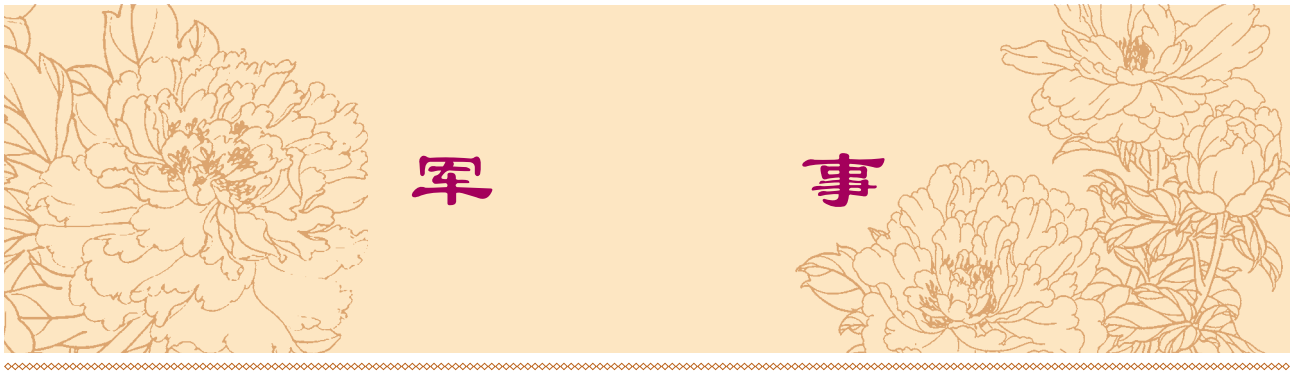

中国人民解放军 河南省军区洛阳军分区

【思想建设】 2022年，中国人民解放军河南省军区洛阳军分区（下称“洛阳军分区”）聚焦“忠诚维护核心、矢志奋斗强军”深化主题教育，构建“精准灌输授课”教育模式，探索建立政治教员库，开展群众性政治教员授课比武活动。组织“学讲话、见行动”实践活动，两级主官带头授课辅导，师团党委制定办实事计划，解决官兵现实困难30余项。贯彻军委主席负责制，落实请示报告、督促检查、信息服务“三项机制”，6篇要讯被上级刊用。彻底清理郭徐房张流毒思想，组织党的纪律教育专题辅导，开展“四反”教育和形势政策教育，完成军队人员政治考核试点任务。落实“第一议题”制度，学习贯彻党的二十大精神。

【练兵备战】 2022年，洛阳军分区推进战备建设，围绕任务行动，针对多域聚优精敏动员需求，推进“研案制案验案落案”。落实“四个全戒备”要求，加强战备值班备勤，联动组织市、县2级战备值班整训。市民兵训练基地调整为正科级管理机构，推进县区民兵训练基地建设，完善战备训保体系。落位新时代人民战争战略战术，形成20余篇理论成果。提升训练水平，按纲施训，以考促训，组织冬季野营拉练、首长机关训练、民兵分队轮训备勤、基干民兵防汛骨干集训和专武干部培

训，协同火箭军某基地开展联演联训，完成3个批次××余人次现役、文职人员集训和11个批次××余人次基干民兵轮训备勤，5人参加全省集训比武，获团体第二名。全年累计组织实弹射击××次，动用各类枪支××支，消耗弹药××万发。增强应战应急能力，探索建立结合防汛抢险等任务同步集中组织备勤训练机制，接受中部战区、省军区首长防汛勘察。洛阳军分区获评省军区“练兵备战先进单位”。

【国防动员建设】 2022年，洛阳军分区落实民兵按月抓建工作机制，组织民兵集结点验、教育训练和检查验收，完成××万普通民兵和××万基干民兵建设任务。担负省军区民兵新城新质编建运用试点任务，挖掘新能源领域、测绘导航、无人机等前沿科技

潜力，打造民兵新城新质分队××支××人。智能防卫课目入选省军区“融合·2022”民兵新质分队现地实兵演示课目。开展动员潜力调查。采取“统一部署、分类统计、多方联动、分级负责”方式，协调全市开展重点潜力资源现地勘察，分区域分行业走访调研、研究论证50家重点企业、469家高新技术企业，组织县（区）国动委和市直行业系统逐项调查统计131项分类指标，汇总数据近28万条。兵员征集上，探索“一年两征”常态化模式，联合市政府出台《洛阳市激励高校毕业生入伍若干措施》，接受省政府征兵工作督察，完成役前教育试点任务。全年征集新兵××人。

【综合保障】 2022年，洛阳军分区提升后勤装备保障质量。依规开立零余



● 2022年3月23日，洛阳军分区召开国防动员潜力统计调查任务部署会 张医珂提供



额账户和资金收缴专户,完成资金集中收付准备。组织基层财务专项检查,开展资产可视化建设和武器装备登统计信息化建设,规范经费、资产管理。完成21式军服请领配发。基础设施建设方面,拆除原公勤队宿舍、加油站、车场临时库房等危房,提升改造机关营区路面跑道、训练场地、民兵装备仓库库房等。开展不合理住房清理,对接第五资产储备管理局及融通公司,完成干休四所相关营区移交。依令请领分配装备器材,严格程序审批动用年度军事训练枪弹。定期组织车辆安全环保检测和日常维护保养,确保行车安全。注重医疗保障和疫情防控保障,官兵普遍开展体检。

【部队基层建设】2022年,洛阳军分区调研乡镇(街道)135个、行政村(社区)79个,开展基层武装部“两个重点建设”达标讲评。依托偃师区顾县村民兵连组织全市“一村一警一连”联动机制建设研讨培训,结合民兵整组选拔培养47名“一肩三挑”培训教员,推动基层武装工作与“五星”党支部创建工作融合。偃师区顾县村民兵连、洛龙区古城街道人民武装部、嵩县城关镇人民武装部获评省委、省政府、省军区“基层建设先进单位”。

提升“四个秩序”(战备、训练、工作、生活秩序)标准。投入97万元,推进“智慧军营”建设,升级改造营区人员车辆智能识别、灯光照明智能控制、资料室智能化管理安防等系统。新安县、栾川县、洛龙区人武部和干休一所担负各片区“四个秩序”提升示范点建设任务。落实职工“一床一柜一午餐”标准。完成原孟津县、偃师市、吉利区人武部编制调整。树立安全管理“全覆盖、管全程、到末端”理念,从人员、点位、内容、方法4个方面,建立横向到边、纵向到底的安全责任网格。开展“四严四整”教育整训、枪弹清查、“百日安全”等活动。新安县、嵩县、涧西区、孟津区人武部获评洛阳军分区“全面建设先进人武部”。

【老干部服务保障】2022年,洛阳军分区推进干休所规范化建设,服务站

独立运转。开展退休干部“守初心、严纪律、葆本色”和工作人员“查思想、查工作、查作风”2个专项教育活动;按照“四定”(定内容、定人员、定计划、定责任)标准开展老干部上门服务。实行人武部、干休所“3+1”结对共建机制。干休所购买服务新旧公司完成工作交接。干休五所引进地方资源开展为老服务,建立军地融合的社会化服务保障模式。干休四所新建休干住房完成分配,推进解决老干部住房办证、补贴兑现疑难问题。干休二所获评省军区“四铁”先进干休所。师以下退休干部移交安置17人,实现国防动员系统移交北京任务“破冰”,3年移交工作提前完成。

【党管武装工作】2022年,洛阳市将党管武装工作融入市、县两级第一书记日常检查调研范畴,省委常委、市委书记、军分区党委第一书记江凌到军分区现场办公,到洛宁县一线检查党管武装工作,在指挥帐篷内主持召开市委常委会议军会。县、乡两级第一书记落实工作清单,到武装部现场办公,参加民兵和征兵等重要活动。严格督导考评。召开市、县两级党管武装工作会议,市委副书记杨晓代表市委讲评年度党管武装工作。洛宁县、嵩县、涧西区、孟津区获评省军区“党管武装模范县(区)标兵单位”。洛阳军分区制定《关于做好乡镇(街道)党管武装工作考评的通知》。189名乡镇(街道)武装部预建党支部第一书记任职,3225个村(社区)书记以大会或书面述职等形式进行党管武装述职。

【队伍建设】2022年,洛阳军分区集中开展军队党建法规培训,制定军分区党委全面从严治军清单,推广先进团级党委班子建设经验。落实战建一体化片区抓建要求,采取“常委包干、全年帮抓”办法,坚持集中帮与经常带相结合,定期蹲点抓建与任务跟进指导相结合,年初讲评定规划,年终考评验成果、思不足,形成“规划一帮建一考评一整改”闭环。

正风肃纪反腐。把政治监督摆在

首位,开展维护政治安全“八个一”活动,加强政治性问题预警防范。查摆廉政风险防控问题清单并开展整改,组织“自觉禁酒、重拳治酒”专项整治、“翻墙”问题清理整治,开展重点领域作风纪律集中教育整顿。整改军委纪委监委反馈国防动员系统共性问题。洛阳军分区获评省军区“先进师级党委”。

人力资源建设。××名士官转换陆军士军衔,开展现役官兵、文职人员送学培训。推动14个县(区)人武部职工达标满编,开展职工“十项技能”达标活动。协调地方18名公务员指标,面向退役大学生士兵专项招录专武干部。

(洛阳军分区)

【军分区党委第十二届第七次全体(扩大)会议】2022年1月17日,洛阳军分区党委召开第十二届第七次全体(扩大)会议,传达学习省军区党委扩大会议精神,总结2021年工作,部署2022年工作任务。军分区党委书记、政治委员李杏主持会议并代表常委会向全委会报告工作,军分区党委副书记、司令员刁国泰出席会议并讲话,军分区党委常委、副司令员王更军出席会议。会上,王更军传达省军区党委第十三届第四次全体(扩大)会议精神。李杏作题为《聚力备战打仗,积极开新图强,奋力谱写一流军分区建设新篇章》的报告。刁国泰围绕《抢抓改革机遇,夯实发展根基,持续推进一流军分区建设再上新台阶》作讲话。会议采取电视电话会议形式召开,军分区党委委员,各县(区)人武部、干休所党委班子成员,伊滨区、龙门园区和直属企业武装部部长,洛阳军分区机关人员参加会议。

【“武常委”履职情况讲评暨团级单位班子建设情况讲评会】2022年1月18日,洛阳军分区召开“武常委”履职情况讲评暨团级单位班子建设情况讲评会议。军分区司令员刁国泰、政治委员李杏,机关全体现役干部、文职人员以及人武部、干休所党委委员参会。会议由军分区副司令员王更军

主持。会上，孟津区、汝阳县、涧西区“武常委”、人武部主官作工作述职报告，其他12个单位“武常委”提交书面述职报告。李杏对县（区）“武常委”履职情况进行讲评，刁国泰对各团级单位党委班子建设情况进行讲评。

【“一村（格）一警一连”联动机制建设研讨培训会】2022年1月18日，洛阳市军地联合召开“一村（格）一警一连”联动机制建设研讨培训会议。会议由洛阳军分区司令员刁国泰主持，洛阳市委常委、军分区政委李杏，洛阳市副市长、市公安局局长张武清，军分区副司令员王更军等军地领导出席会议。会上，与会人员观看偃师区顾县村“一村（格）一警一连”建设实践与探索录像片，了解偃师区推动联动机制建设成果。偃师区顾县村民兵连指导员张留现，顾县村驻村民警张军涛，洛龙区定鼎门街道党（工）委书记、武装部预建党支部第一书记李永杰，汝阳县副县长、公安局局长刘辉，洛宁县人武部部长管卫江，偃师区委书记、人武部党委第一书记杨红忠从不同侧面介绍抓建民兵连的经验做法。李杏、张武清、刁国泰对抓好“一村（格）一警一连”联动机制建设进行部署强调。各县（区）设立15个分会场，200多人参会。

（姚 稳）

【民兵教练员考核选拔】2022年3月19日至20日，洛阳军分区依托市民兵训练基地组织近200名民兵教练员进行考核选拔认证。该次考核选拔认证，按照基本情况筛查、军事素质测试、教学能力考核和集体面试的步骤组织实施，对考评合格人员发放民兵教练员资格证，纳入全市民兵教练员库。

（刘白华）

【洛阳市部分人武部调整大会】2022年3月28日，洛阳市召开偃师市、孟津县、吉利区人武部编制调整大会。军分区司令员刁国泰、政委李杏、副司令员王更军、机关全体人员在主会场参加会议，相关县区军地领导在分会场参会。会议宣读中央军委《部分



● 2022年4月25日，洛阳军分区组织市民兵应急营开展森林防火科目演练 张医珂提供

人民武装部调整》命令，刁国泰代表军分区党委肯定原偃师市、孟津县、吉利区人武部过去取得的成绩，对偃师区、孟津区人武部的成立表示祝贺。偃师区、孟津区、原吉利区人武部各1名主官表态发言。会后，偃师区、孟津区军地领导为新调整组建人武部举行揭牌仪式。

【全市“十四五”民兵建设暨年度民兵整组任务部署会】2022年3月30日，洛阳市召开“十四五”民兵建设暨年度民兵整组任务部署会。市民兵建设领导小组成员、军分区机关处级以上人员在主会场参加会议；各县（区）民兵建设领导小组成员、人武部全体人员，通过电视电话会议系统参会。会议传达学习河南省委书记楼阳生在省委常委会第十七次会议讨论审议《河南省民兵建设“十四五”发展计划》时的讲话，总结“十三五”时期民兵工作，对民兵“十四五”建设提出具体要求，部署年度整组任务。会议由军分区副司令员王更军主持，军分区司令员刁国泰，军分区政委李杏，市政府副市长张武清出席会议并讲话。

（畅世伟）

【市民兵应急营集中强化训练】2022年4月15日至27日，洛阳军分区组织市民兵应急营应急1连和应急3连3

排，进行集中强化训练。该次集训是开启全市各人武部民兵应急分队轮训备勤的冲锋号。集训按照《民兵军事训练大纲》要求及年度军事训练计划安排进行，在课目设置上突出后备力量转型升级后快速形成遂行任务能力，既有面向平时应急的灭火救灾、抗洪抢险、防暴维稳等内容，也有针对战时应战的轻武器实弹射击、战场互救与救护行动、应急救援行动演练等内容。

（刘白华）

【高校武装部建设暨国防教育模范高校创建活动推进会】2022年4月28日，洛阳市军地联合召开高校武装部建设暨国防教育模范高校创建活动推进会。会上组织观看洛阳市国防教育暨征兵宣传片，市委宣传部、市教育局组织传达学习《关于2021年度国防教育模范高校创建活动考评情况的通报》《关于进一步规范普通高等学校人民武装部建设的意见》。各高校分管负责人汇报单位武装部建设和工作开展情况，市委宣传部、市教育局和洛阳军分区对各高校有关问题进行答复和说明。

【政治教员授课比武】2022年5月30日至31日，洛阳军分区在洛阳市民兵训练基地组织开展政治教员授课比武。来自各人武部、干休所的36名政治教



● 2022年6月2日，洛阳军分区组织军地联合防汛勘察 张医珂提供



● 2022年7月5日，中部战区首长到小浪底进行防汛勘察 张医珂提供

员参加比武，军分区政治委员李杏、副司令员王更军，信息工程大学洛阳校区基础系政治教研室讲师刘刚，军分区现役军官、文职人员、军士、职工、民兵训练基地教员各1名代表担任评委。比武期间，李杏主持召开座谈会，分析军分区思想政治教育工作形势，各评委对授课比武情况进行解析。

(关朝晖)

【军地联合防汛勘察】2022年6月2日，洛阳军分区组织各县（区）人武部和驻军单位召开防汛任务对接协调会。会后，组织军地相关人员对偃师区岳滩村夹河滩区、黄河铁谢险工、陆浑水库进行军地联合现地防汛勘察。截至6月初，2022年洛阳市全区军地联合组织数次防汛演练，累计参演民兵1600余人次，动用各类装备器材

2600余件。

(陈东平)

【新任职基层武装部长业务集训和资格认证考核】2022年6月13日至23日，洛阳军分区动员处、政治工作处和洛阳市委组织部联合组织全市81名新任职基层武装部长业务集训和资格认证考核。集训设置政策法规、基本业务、军事技能、反腐倡廉教育4个教育专题，穿插组织识图用图、战术基础和队列指挥等基础课目训练。市评审委员会依据《河南省专武干部资格认证业务考核细则》和日常表现，对新任职基层武装部长队列指挥、单兵战术基础、识图用图、轻武器操作使用和军事理论组织考核，为成绩合格者颁发专武干部任职资格证。

(杨东亮)

【市委常委议军会议暨“军事日”活动】

2022年7月27日，洛阳市举行市委常委议军会议暨“军事日”活动。省委常委、市委书记、洛阳军分区党委第一书记江凌，洛阳市相关负责人，市双拥工作领导小组成员单位 and 市国防动员委员会成员单位主要负责人，各县区党（工）委书记等参加活动。江凌等体验军事生活，接受国防教育，身着迷彩服到市民兵训练基地，参观洛阳市基干民兵列装的武器装备、保障车辆、战备物资等装备。随后，江凌主持召开2022年市委常委议军会议，学习贯彻习近平强军思想，协调解决驻洛部队提出的具体问题。

(鄢俊)

【年度兵员征集】2022年，省征办赋予洛阳市男兵征集任务××人，大学生征集比例××%，完成比例××%；大学毕业生征集比例××%，完成××%。尤其是下半年全市征集大学生××人，征集比例达××%，征集大学毕业生（含高级技工以上专业人才）××人，征集比例达××%，大学生和大学毕业生征集比例创历年新高。全市接收退兵9人，无责任退兵，无廉洁征兵问题。

(杨世栋)



● 2022年7月28日，洛阳书画院到部队开展庆“八一”书画进军营活动 张医珂提供

2022年省级表彰单位

- 一、先进师级党委
洛阳军分区党委
- 二、练兵备战先进单位
洛阳军分区

三、党管武装工作模范县（市、区） 标兵单位

涧西区人民武装部

孟津区人民武装部

洛宁县人民武装部

嵩县人民武装部

四、“四铁”先进干休所

洛阳第二离职干部休养所

五、基层建设先进单位

洛龙区古城街道人民武装部

嵩县城关镇人民武装部

偃师区顾县镇顾县村民兵连

六、战备训练三等功

谢风义 动员处上校处长

七、优秀共产党员

孙小锋 汝阳县人武部中校副部长

陈润敏 宜阳县人武部中校副部长

八、民兵预备役先进个人

张丽 西工区凯旋东路街道人民武装部部长

郭文星 宜阳县樊村镇人民武装部部长兼应急排排长

温向阳 汝阳县小店镇人民武装部部长兼应急排排长

2022年本级表彰单位

一、全面建设先进人武部

新安县人民武装部

嵩县人民武装部

涧西区人民武装部

孟津区人民武装部

二、战备训练三等功

盛洁 伊川县人武部军事科中校科长

魏新峰 洛宁县人武部政治工作科科长

吕兆营 干休五所中校干事

吴远近 军分区勤务班战士

三、服务保障三等功

朱晓玲 洛阳第三离职干部休养所门诊部护师

中国人民武装警察部队 洛阳支队

【概况】中国人民武装警察部队洛阳支队（下称“武警洛阳支队”），成立



● 2022年2月，武警官兵在进行训练 武警洛阳支队提供

于2005年5月，由武警河南省总队原第二支队和原洛阳市支队合并组成，2018年1月1日，根据武警部队体制编制调整由原武警洛阳市支队改编为武警洛阳支队，为维护洛阳、焦作、平顶山、三门峡、济源5个地市的社会稳定和经济发展提供有力支撑。

【巡逻执勤】2022年1月至2月，根据洛阳市委、市政府通知商情，报总队准，武警洛阳支队每天出动××名官兵，担负洛阳市火车站、龙门高铁站春运执勤任务，维护春运秩序。3月，保障全国两会、北京冬残奥会期间驻地安全，武警洛阳支队采取徒步与乘车相结合的方式，组织洛阳市及济源市城市武装巡逻勤务。

【“魔鬼周”极限训练】2022年4月，武警洛阳支队全体参训官兵开启上半年“魔鬼周”极限训练。开展极限体能、战术协同、快反射击等课目训练，重点突出特战小队协同配合，提升应急快反能力，夯实特战小队协同作战能力。

【“三实”训练月暨勤训轮换】2022年5月，武警洛阳支队突出重难点课目训练，组织全体官兵分批进行“三实”（实弹、实投、实爆）训练月暨勤训轮换，提升官兵军事训练水平。

【群众性练兵比武】2022年7月，武

警洛阳支队采取“统一组织、分组实施、现场评分、实时监督”的方式，组织开展2022年群众性练兵比武活动，××多名官兵不分年龄、不分职务围绕搏击、刺杀、投弹、军事体育4类11个项目进行比拼。比赛产生12名冠军。

【夏秋季警士选晋考核】2022年，武警洛阳支队组织开展夏秋季警士选晋考核，遴选人才，提升警士队伍建设水平。××余名官兵参加考核，考核涵盖综合理论、军事基础、专业技能等内容。

（武警洛阳支队）

人民防空

【概况】2022年，洛阳人防系统推进应急应战服务一体化建设。与应急管理部门达成“1+6+3”战略合作体系，参加洛阳市“防汛应急-2022”尾矿库溃坝风险应急演练、洛阳市应急指挥合成演练等活动。探索地下空间开发兼顾人防工程优惠政策和人防易地建设费支持城市公共设施人防工程建设奖补政策，拉动社会资本参与单建式平战结合人防工程建设。注重柔性执法优化人防法治环境，运用引导、示范、提示、辅导、建议、规劝、约谈、



回访等非强制方式,开展行政指导工作,市人防办获评第三批“河南省服务型行政执法标兵”。推进人防“放管服”改革,深化“一网通办”“容缺办理”“告知承诺制”等改革要求,落实“联审联批”“联合审图”“联合验收”等措施。开辟绿色通道,在河南政府服务网设立“拿地即开工”办理事项;配备专职人员,服务宁德时代、氢能电机产业园、中州时代新能源生产基地等项目,审批时限压缩至1个工作日。

【应急应战能力提升】2022年,市人防办推进全市应急应战一体化建设,完成指挥通信网络建设,实现数字人防、指挥工程信息化,完成国防动员(人防)潜力调查和人民防空数据核查评估,推进应急应战一体化的居民避难疏散场所融合建设。完成第二代人防机动指挥平台及配套车系建设,实现机动指挥平台在车辆行驶过程中与固定场所之间的互联互通、信息共享和协同联动,为全市人防应战应急机动指挥和信息保障能力提供支撑。安装固定警报器××台,铁塔警报器××台,完成警报器加装北斗卫星控制系统、太阳能电池智能后备电源等升级改造,优化人防警报控制方式,提升警报系统抗干扰能力,“9·18”防空警报鸣响率100%。参加洛阳市“防汛应急-2022”尾矿库溃坝风险应急演练、洛阳市应急指挥合成演练等活动。撰写《新时代洛阳市重要经济目标防护建设实践与探索》,提升重要经济目标防护能力、专业化水平。完成“豫防-2022”黄河防汛人防指挥信息传递暨重要经济目标防护综合演练,以小浪底大坝防护为重点,综合运用各

类设施设备,检验重要经济目标防护措施。

【工程建设管理】2022年,市人防办推进构建种类齐全、比例科学、功能完善、布局合理的人防工程防护体系。全市年度人防工程增量提质完成×××平方米,占比2022年责任目标的119.17%,收缴易地建设费××亿元,其中市本级××亿元、县区××亿元。发挥防空地下室易地建设费引导撬动作用,实现人防工程与城市基础设施和重要公共设施建设有机结合、与地下空间开发利用双向促进,提高城市综合防护能力,提升战备效益、社会效益和经济效益。以市政府办名义印发《洛阳市加快推进地下空间兼顾人防工程开发利用管理暂行办法》,完成国家、省人防办赋予的试点任务,洛阳市人防工程建设管理工作获省人防办通报表扬。投入430余万元对11处早期人防工程发生的渗漏、塌陷、淤塞等险情进行治理。投入100余万元为市直属人防工程配备防汛物资。隋唐大运河国家文化公园项目(瀍河东侧)、珠江路滨河体育公园地下体育场馆及停车场项目、文博体育公园地下停车场项目、隋唐大运河国家文化公园项目(瀍河西侧)等4个地下空间开发利用项目列入省人防工程项目库。

【人防服务】2022年,市人防办运用法律、行政、市场手段,“一盘一策”“证缴分离”“证罚分离”,解决群众办证难问题,解决城区35个项目问题楼盘所涉及的人防问题,追缴易地建设费1959.53万元。助力优化营商环境,服

务企业和产业项目。配合相关牵头部门开展“标准地+承诺制”改革,印发《投资项目承诺制改革应建防空地下室民用建筑实施细则及监管制度》。开辟绿色通道,在河南政府服务网设立“拿地即开工”办理事项;开展精准服务,配备专职人员,服务宁德时代、氢能电机产业园、中州时代新能源生产基地、中航光电基础器件产业园、佛光发电、7所外迁高中等项目,审批时限压缩至1个工作日。推进人防“放管服”改革,深化“一网通办”“容缺办理”“告知承诺制”等改革要求,落实“联审联批”“联合审图”“联合验收”等措施,推广“五减一优”经验做法。利用人防宣传教育栏、显示屏等宣传防灾减灾知识,配合疫情防控宣传防疫政策,发挥人防阵地服务民生作用。完成周王城广场人防工程智慧化停车场改造,工程建筑面积8320平方米,提供停车位128个。2022年利用结建人防工程提供停车位9422个。

【地下空间开发利用兼顾人防工程建设】2022年,市人防办根据国家人防办、省人防办赋予的“开展城市地下空间兼顾人防工程开发利用试点”任务要求,探索地下空间开发兼顾人防工程优惠政策和人防易地建设费支持城市公共设施人防工程建设奖补政策,以市政府办公室名义出台《洛阳市加快推进地下空间兼顾人防工程开发利用管理暂行办法》,推动提升城市地下空间开发利用和人防工程建设综合效益,拉动社会资本参与单建式平战结合人防工程建设。

(市人防办)

经济管理

国民经济管理

【经济运行稳定恢复】 2022年，全市经济社会发展保持稳定恢复、稳中向好的态势，全市地区生产总值5675.2亿元、同比增长3%。生产供给总体平稳。粮食总产量245.6万吨、夏粮生产再创历史新高。工业生产保持稳定，39个行业大类中25个行业实现正增长，60户重点企业利润增长24.3%，全年规模以上工业增加值增长4.5%。服务业对经济增长的贡献率超过85%。市场需求加快恢复。610个省市重点项目完成年度投资计划的120%以上，洛阳石化100万吨/年乙烯项目纳入国家石化产业规划布局方案，嵩县抽水蓄能电站开工，举办全省第五期“三个一批”主会场活动，全年固定资产投资增长2.4%。策划开展商贸促消费活动165场，电子商务交易额突破3300亿元。外贸进出口实现稳定增长，一般公共预算收入近400亿元。防疫、生产“双线嵌合”，制定出台175项稳经济一揽子政策和73项接续措施，建立“白名单”动态调整机制，2401家白名单企业正常生产率在95%以上。

【创新动能蓄势聚力】 2022年，洛阳市编制伊滨科技产业新城产业发展规划，周山创新街区（示范段）和双创会客厅建成投用，龙门实验室挂牌运行，科技产业社区入驻企业近900家，全市新增创新平台517个。新增国家科技型中小企业2800余家、高新技术

企业267家，规模以上工业企业研发活动覆盖率高于全省11.8个百分点。全年引育中原学者12名、河洛青年创新创业人才（团队）50个。新实施市级重大科技专项28项、“揭榜挂帅”项目3项，技术合同成交额同比增长34.5%。

【产业发展加速起势】 2022年，洛阳市加快布局“风口”产业。中州时代新能源生产基地开工，新一代信息技术产业增长10%，新能源汽车产业增长17.2%，十大重点产业集群规模达2400亿元。转型升级成效明显。十大产业集群实现产业联盟全覆盖，4家省级、11家市级产业研究院挂牌建设，466个“三大改造”项目完成投资390亿元，新增国家智能制造试点6个、省智能工厂（车间）22家。市场主体

稳定运行。“万人助万企”问题办结率达100%，新增国家级专精特新“小巨人”企业30家、省级专精特新中小企业141家，新增“升规纳统”企业563个，市场主体数量增长20%。

【城市品质提升】 2022年，呼南高铁焦洛平段进入实质性推进阶段，新伊高速、滏浙高速滏池至洛宁段建成通车，滨河南路西段改造提升工程、周山大道下穿开元大道等工程竣工。全市老旧小区改造完成8.2万户，建成保障性租赁住房1万套，交付安置房3.3万套。新增集中供热面积108万平方米，新建公共停车场38个，城市区垃圾分类覆盖率在80%以上。改建青年人才公寓7225套，建成投用青年驿站21处，扶持首批50名“河洛青年创新创业人才”，广州市场步行街成为首条青年友



● 2022年8月18日，省委常委、市委书记江凌在郑州主持召开呼南高铁焦洛平段项目推进工作专班第二次会议 市发展和改革委员会提供



● 2022年疫情期间，市发展和改革委员会到企业开展稳增长活动，帮助解决生产问题 市发展和改革委员会提供

好街区。

【乡村振兴全面推进】 2022年，洛阳市清收集体资金6.8亿元，化解矛盾6.4万起，建成村集体经济合作组织1.12万个、农村自治组织2.74万个。全市各类乡贤达15万人，领办各类实体1.4万个，带动就业30.2万人。农村生活垃圾分类率达60%，创建“达标村”1351个、“示范村”308个、“精品村”73个。38个试点集镇完工建设项目211个，完成投资125.2亿元。所有行政村实现“三变”改革全覆盖，建成覆盖市、县、乡、村4级的农村产权交易平台，挂网资产11.6亿元，完成交易4.2亿元。

【发展活力增强】 2022年，15家市属企业整合为4家，国晟集团、文旅集团组建成立。开发区“三化三制”改革基本完成，在全省率先试行电力工程项目承诺制改革。成功创建全省营商环境创新示范市，评价结果连续4年全省第二名。双向开放步伐加快。自贸区入驻企业2.1万家，综保区通关首单业务，跨境电商进出口额增长32.2%。东方红（洛阳）国际陆港完成集装箱吞吐量1.8万标箱，对“一带一路”沿线国家进出口额增长16.4%。精准招商成效显著。宁德时代、大华股份等“风口”项目在洛阳布局，海澜集团“4天落地、1天拿证”，签约亿

元以上招商引资项目330个，投资总额2353亿元。

【文旅文创融合】 2022年，隋唐大运河文化博物馆、牡丹博物馆建成开放，汉魏洛阳城太极殿遗址等6个项目入选“新时代百项考古新发现”，数量居全国第一位。重塑古都风貌，天街贯通提升、玄武门等项目加快实施，九洲池遗址保护展示二期开工建设，宫城“四点一区”和定鼎门天街片区初具规模。彰显文旅品牌特色，黄河流域非物质文化遗产保护展示中心主体竣工，一拖东方红景区入选国家工业旅游示范基地，成功申办世界客属第三十三届恳亲大会，省文旅集团、省文旅文创新融合创新基地落户洛阳。沉浸式业态提速发展，举办中国（洛阳）沉浸式文旅论坛、剧本行业峰会，研学基地达68家。

【民生福祉改善】 2022年，洛阳市持续优化防控措施，完善网格化防控机制。民生实事进展顺利。7所现代化高中全面开工，新建和改扩建公办幼儿园36所、农村义务教育寄宿制学校41所。国家中医脑病区域医疗中心获批，省第二儿童医院一期、万安医院一期运营。就业形势总体稳定。城镇新增就业10.1万人、失业人员再就业1.9万人，完成职业技能培训34.8万人

次、新增技能人才26.7万人。生态环境持续改善。79个重点用能单位实施节能降碳改造，城市集中式饮用水水源地水质达标率100%，完成造林16.9万亩，土壤环境质量总体稳定。公共服务水平不断提高。城乡“五级四类”养老服务体系日益完善，建成街道综合养老服务中心59个、村级居家养老服务点204个，建成社区体育公园56个，入选全国第一批全民运动健身模范市。社会大局保持稳定。开展防汛应急综合实战演练，入选第二批全国法治政府建设示范市，防范化解金融、政府债务、问题楼盘等领域风险，做好安全生产、信访、消防等工作，社会大局和谐稳定。

（市发展和改革委员会）

市场监督管理

【概况】 洛阳市市场监督管理局（下称“市监督管理局”）是2018年机构改革新组建的部门，2019年1月挂牌成立，整合原市工商局、质监局、食药监局、知识产权局、价检局，以及市工信局盐业执法、商务局商务稽查等7个部门职能，按照“5+2”模式组建，加挂市知识产权局的牌子，保留市政府食品安全委员会办公室的牌子。

2022年，市监督管理局深化“放管服效”改革，推行“多证集成、一照通行”改革2.0版，深化“证照分离”全覆盖改革，开展“三品一特”、市场价格、“铁拳”、“双打”等19类专项执法行动，全市6.1万家食品生产经营主体、32家药品零售连锁总部、2700家药店、114家重点工业产品生产企业、564台锅炉、1.5万台压力容器、3.6万部电梯、127台大型游乐设施、17条在用客运索道等风险领域市场主体没有发生安全事故、媒体炒作事件，全年、全域、全程守住安全底线。推进实施质量强市、知识产权强市、标准河南战略建设，服务全市发展。洛阳市入选国家知识产权强市建设试点城市，获评“省政府质量工作A级市”。市监督管理局获“全国市场监管卫士

先进集体”“全国消费维权工作先进集体”“人社部和国家市场监督管理总局清理整顿人力资源市场秩序成绩突出单位”“全国文明单位”“全省燃煤散烧治理工作先进单位”等荣誉。

【所属事业单位重塑性改革】2022年，市监督管理局所属事业单位由12个调整为7个。整合市食品药品检验所（市药物警戒中心）、市纤维检验所、市质量计量检测中心，市农业农村局所属的市农产品安全检测中心（不含农产品认证职能）、市兽药饲料（动物产品）质量检测监测中心，市粮食和物资储备局所属的市粮油质量检测站，组建洛阳市产品质量检验检测中心；洛阳市知识产权维权保护中心（洛阳市知识产权运用促进中心）更名为洛阳市知识产权保护中心（洛阳市知识产权运用促进中心）；洛阳市消费者协会办事机构更名为洛阳市消费者权益保护中心；洛阳市个体私营经济协会办事机构更名为洛阳市个体私营经济发展促进中心；成立洛阳市药物警戒和食品安全监测中心；成立洛阳市商事登记服务中心；保留洛阳市电梯安全监控应急处置中心。

【服务市场主体】2022年，市监督管理局坚持以商事制度改革为抓手，加大“放管服效”改革力度，推行“多证集成、一照通行”改革2.0版，深化“证照分离”全覆盖改革，推行“企业开办+N项服务”，免费发放企业开办大礼包，实现“一个窗口、一套材料、一个环节、一次办妥、一日办结”和企业开办零成本。宁德时代公司名称核准仅用时3小时、发放营业执照仅用时1小时。开展“培育壮大市场主体攻坚行动”，面对疫情冲击全市逆势新增市场主体13万户、“个转企”1100户，市场主体总量达69.6万户，同比增长19.9%。开展“万人助万企”活动，为企业提供咨询服务事项172个，解决39个企业急难愁盼问题，获评全市“万人助万企”工作先进集体。

【市场监管执法】2022年，全市市场监管部门开展“三品一特”、市场价

格、扫黑除恶、“铁拳”、“双打”等19类专项执法行动。面对多轮疫情冲击，强化进口冷链食品、药品、防疫物资质量和市场价格监管。查处违规销售抗原检测试剂盒、连花清瘟颗粒哄抬物价等违法行为。强化信用监管，出台《对“四新”经济实行包容审慎监管的指导意见》，支持“四新”市场主体发展。推进“双随机、一公开”监管，实现“一般抽查事项和部门联合抽查事项”2个100%全覆盖，全市企业年报率连续7年居全省第一名。价格市场监管，检查涉企收费单位和企业190余家次，查处涉企收费违规案件5起，为企业减轻负担246.01万元。着眼民生和反腐倡廉相关行业领域，开展反不正当竞争、涉企收费等专项执法行动，对重点企业开展商业秘密保护，截至2022年年底，查处各类经济违法案件1782起，其中万元以上大要案件164起，涉案总值418万元。市监督管理局获评“2021年度全省市场监管系统执法稽查工作先进单位”。

【食品安全责任体系】2022年，市监督管理局实施食品安全监管能力提升行动，强化食品安全综合治理，建立市、县区、乡（镇、街道）和行政村（社区）4级分包体系，15位市级领导带头分包76家A级食品生产经营主体，各县、乡、村领导干部对辖区食品生产经营主体分级分包，督促企业落实“日管控、周排查、月调度、季报告”制度，扛牢属地管理责任。全市所有县区创建为省级食品安全示范县（区）、省级农产品质量安全县（区）。

【食品、农产品质量监测】2022年，市监督管理局紧盯学校和养老机构、餐饮行业、农贸市场等重点场所，抽检食品30984批，抽检合格率98%。全市学校食堂、集体用餐配送单位和中央厨房等重点单位明厨亮灶覆盖率达100%，“互联网+明厨亮灶”达97.8%。市级农产品质量安全监督抽查290批、例行监测1080批，合格率99.6%，核查处置率100%。农产品质量安全网格化监管乡镇数量突破50%，村（社区）食品安全协管员配备率达

100%，发挥“基层吹哨、部门响应”监管机制作用。

【食品、农产品安全专项行动】2022年，市监督管理局开展食品安全放心工程建设3年攻坚行动，推动食品安全“守底线、查隐患、保安全”专项行动，检查各类主体3.39万家次，完成食品药品抽检2.9万批次。开展农村假冒伪劣食品、保健食品等10个专项整治活动和校园食品安全、“三小”治理等5个规范提升行动，“豫食考核App”注册使用率和抽查考核率、“6S”管理实施率、网络餐饮服务平台备案率、生产经营者风险分类分级率均达100%。开展“铁拳”“昆仑2022”等专项行动，办理食品安全违法案件1686起、农产品违法案件245起，公安部门刑事立案33起，抓获犯罪嫌疑人57人。如，查处某某某胡辣汤超限量使用食品添加剂案件；在河豚专项检查活动中，某某大酒店（西工店）、某某某茶餐厅存在经营河豚相关菜品行为，现场检查发现河豚活鱼72尾。根据证据提取情况，对某某某茶餐厅处以1.5万元的行政处罚，对某某大酒店的其他违法行为进行移送处理。食品安全“五查”工作法在全省食品安全专题调度会议上做经验交流。

【疫情期间食品监管】2022年，市监督管理局在疫情期间加强进口冷链食品闭环管理，建立集中监管总仓，1106家企业和23家第三方冷库全部纳入“豫冷链”系统管理，备案率和公示率均达100%，累计发放溯源码50976个，实现赋码销售、全程可追溯。加强进口非冷链食品监管，22家首营企业全部纳入“进快办”系统管理，做到人、物、环境同防。将食品快检车作为核酸检测点，做法在全省推广。

【食品安全宣传】2022年，市监督管理局举办“食品安全宣传周”“全民营养周”等活动，开展食品安全“五进”宣传及反食品浪费宣传。搭建大数据平台和可视化系统，学校、医院、养老机构食堂及中央厨房等实现“互联网+明厨亮灶”全覆盖，“舌尖安全网”



接入率达90%，“互联网+”智慧监管试点经验在全国推广。利用抖音平台制作并发布“食安同查”系列短视频10期，总浏览人次破百万，收集有效举报线索137条、立案查处违法行为4起。

【食盐市场监管】 2022年，市监督管理局分出1组执法组专业监管盐业市场，重点检查食盐市场经销商营业执照及食品经营许可证，督促商户严格按照河南省加碘标准和食品安全法履行食盐安全主体责任，严格进货查验及记录要求，对新增盐品种进行登记。开展食盐专项抽检，对洛阳市洛盐专营有限公司、大张、丹尼斯量贩以及宏进市场等代表性食盐经营企业进行抽样检查，抽23个食盐样品，结果全部合格。

【零售药店网格化监管机制】 2022年，市监督管理局对全市32家药品零售连锁总部、9家医疗机构制剂室进行日常监督检查，将全市2700余家零售药店划分网格区域，各县区市场监管人员按照职责对网格内药店进行监管，每个网格由1名监管人员作为网格管理员负责监管。全市统一制作《药店网格化监管公示栏》，公示栏明确药店名称、监管人员、监管单位、监督电话等内容，公示在药店营业场所醒目位置。

【药品智慧监管】 2022年，全市2612家零售药店和69家二级以上医疗机构建立药品追溯体系，实现药品重点品种可追溯。实施智慧监管“千里眼工程”，实现对全市32家药品零售连锁总部、9家医疗器械生产企业远程视频监控，覆盖率达100%；全市2700家药店全部实现网络化管理。

【药品质量安全专项检查】 2022年，市监督管理局开展疫苗流通使用环节专项检查，检查疾控机构16家、接种单位229家，疾控机构和接种单位检查全覆盖。开展药品经营专项检查，对32家药品零售连锁总部完成全覆盖检查，发现违反GSP（《药品经营质量

管理规范》）相关规定的企业15家，监督企业整改到位；对全市2607家零售药店开展检查，发现违反GSP相关规定的企业132家，立案查处102家；检查医疗机构1771家，发现违规单位46家，监督整改到位46家。

【防疫药品保障】 2022年疫情期间，当连花清瘟等防疫药品出现紧缺情况后，市市场监管部门组织药品安全监管执法人员到全市相关药品经营企业调研，为全市药品连锁公司出具《洛阳市市场监管局关于防疫药品保供需求的函》，向上海强生等大型药品生产企业采购退烧药等防疫药品，协调洛阳大型药品经营企业多方联系货源、解决全市防疫药品供应难题。号召药品连锁企业承担社会义务，组织开展“爱心送药、免费赠药”活动，指导22家药品连锁企业、400余家零售药店，分批次发放退烧药80余万片、感冒药5万粒（袋）、维生素C片20万片等疫情防控急需药品。洛阳获批投产上市桂芪合剂、菊柴合剂2类新冠肺炎治疗药。

【特种设备安全监察】 2022年，市监督管理局获评“全国市场监管卫士”“全市安全生产工作先进单位”。检查特种设备2539台套，排查整改隐患367个。强化工业产品质量安全，抽查生产、销售领域各类产品1381批次，1314批次合格，不符合标准要求产品全部依法处理。

【消费维权】 2022年，市监督管理局受理各类咨询、投诉、举报23.66万起，为消费者挽回经济损失3137万元。洛阳市在12315效能评估评价考核中居全省第一位，在全国百城消费者满意度测评中排全国第二十三名、全省第一名。

【市级放心消费示范单位】 2022年，市监督管理局组织开展洛阳市市级放心消费示范单位创建工作，洛阳正大食品有限公司等33家单位（企业）入选“洛阳市市级放心消费示范单位（企业）”。

**2022年度市级放心消费示范单位
(企业)**

- 洛阳正大食品有限公司
- 八方名品生活电器有限公司凯旋分公司
- 河南安德莉亚食品有限公司
- 视光光学科技(河南)有限公司
- 洛阳大参林连锁药店有限公司德心堂特门店
- 涧西区小九卡萨米亚烘焙店
- 洛阳张波食品有限公司
- 洛阳老城宴天下大酒店有限公司
- 瀍河回族区苏小燕美容美体馆
- 洛阳九照春大药房有限公司
- 洛阳乐声堂大药房有限公司
- 洛阳奥亚健康管理有限公司
- 洛阳名珍食品有限公司
- 迪卡依(上海)体育用品品牌有限公司洛阳开元大道分公司
- 洛阳市凯瑞房地产置业有限公司国宝铂瑞酒店
- 河南爱尚家政服务服务有限公司
- 洛阳二缆电器线缆有限公司
- 国药控股洛阳有限公司
- 洛阳鑫海办公家具有限公司
- 洛阳洛北重工机械有限公司
- 洛阳市人诚轴承配件有限责任公司
- 河南大张实业有限公司新安分公司
- 新安县城新雅珠宝店
- 宜阳县香山百合餐饮管理有限公司
- 洛阳锦东酒店管理有限公司
- 洛宁县富宁建筑安装有限公司
- 洛宁县神达鸿业通讯设备有限公司
- 洛阳市云鹰塑胶有限公司
- 洛阳市帝联工艺制品有限公司
- 汝阳县振锋面粉厂
- 河南省移民干部培训中心
- 栾川伏牛山东北虎旅游开发有限公司
- 栾川县长春商贸有限公司长春家世界生活量贩

【质量建设】 2022年，洛阳市连续4年获评省政府质量工作A级市。9月，市监督管理局在全市建立质量基础设施“一站式”服务制度，首批3家单位被授予质量基础设施“一站式”服务站：洛阳市质量计量检测中心、洛

阳黎明检测服务有限公司、河南省铝材质检中心。一拖国家农机装备产业计量测试中心（洛阳）经国家市场监督管理总局线上评审。开展标准创新，全市主导或参与国家及行业标准制修订40项，新增检验检测机构22家。

【知识产权成果】 2022年，全市专利授权14120件，有效发明专利拥有量10668件，同比增长13.8%，万人发明专利拥有量达15件；商标申请量21291件，商标注册量18668件，有效商标注册量115036件，同比增长17.9%。新增地理标志商标栾川连翘1个，全市有地理标志商标10个，国家地理标志保护产品4个，“水沟庙大蒜”入选中欧地理标志产品保护协定产品。高价值专利培育工作。新增中国专利奖7项、河南省专利奖8项。其中，洛阳银隆新能源有限公司专利获中国专利金奖，中信重工机械股份有限公司专利获河南省专利一等奖。全市国家专利奖达41项、省专利奖26项。中航锂电（洛阳）有限公司、洛阳双瑞风电叶片有限公司获评2022年省级高价值专利培育中心，全市省级高价值专利培育中心达4家。洛阳市知识产权指标排全省第二位。

【知识产权运营】 2022年，洛阳市推进知识产权质押融资工作。补充完善对专利权质押融资的奖补政策，扩大知识产权质押融资风险补偿资金池至1400万元，全市知识产权质押融资额达4.25亿元，连续3年知识产权质押融资额突破4亿元。专利开放许可工作落地。选取河南科技大学、洛阳理工学院作为专利开放许可工作试点，实现专利许可23项。开展区域商标品牌培育工作。评出洛阳牡丹、西工小街、洛阳源耕、栾川印象、千唐红等5个区域商标品牌。

知识产权运营服务体系建设。推进国家知识产权运营服务体系重点城市建设，建立11家商标品牌指导站，商标质押融资9455.09万元，融资额全省第一名。新增2家省级知识产权信息公共服务网点（洛阳理工学院、洛阳公信知识产权事务所），培育6家专

业化、市场化、复合型的知识产权服务机构。伊滨区、偃师区、洛龙区等5个县区的知识产权运营（转移转化、培育）中心运营。

【知识产权保护】 2022年，洛阳市完善知识产权保护政策体系。中国（洛阳）知识产权保护中心在伊滨区挂牌，市委、市政府印发《关于强化知识产权保护的若干措施》《2022年洛阳市知识产权行政保护实施方案》等政策，提出20项重点工作和36项具体措施。8家知识产权服务机构设立专利纠纷调解室，参与办理知识产权纠纷行政调解案件196件，同比增长97%。组织开展冬奥会知识产权保护专项行动、非物质文化遗产知识产权保护专项行动、打击“商标恶意抢注”等专项行动，查处商标侵权假冒等违法案件64件。

【知识产权优势培育】 2022年，全市新增136家企业通过国家知识产权贯标，洛阳理工学院通过国家《高等学校知识产权管理规范》认证。新增国家级示范企业1家、优势企业14家，省级示范企业1家、优势企业30家。全市有各级知识产权强企214家，其中国家级知识产权强企23家、省级90家、市级101家。全市还拥有1个知识产权强国建设试点园区（高新区）、1个知识产权强县建设试点县（涧西区）和3个省级专利导航区（涧西区、西工区、高新区）。

【中国（洛阳）知识产权保护中心挂牌】

2022年12月27日，中国（洛阳）知识产权保护中心在伊滨区挂牌成立。该中心通过建立专利申请绿色通道，缩短专利审查授权时间，发明专利授权周期可以缩短至3个月以内，实用新型专利授权周期可缩短至1个月以内，外观设计专利授权周期可缩短至7—8个工作日。2021年3月，市政府启动向国家知识产权局申请设立中国（洛阳）知识产权保护中心，面向先进装备制造和新材料产业开展知识产权快速协同保护工作。2021年12月9日，国家知识产权局批复设立中国（洛阳）

知识产权保护中心。

（市市场监管局）

国有资产监督管理

【国企改革】 2022年，洛阳市围绕市场化改革方向，聚焦重点领域和关键环节，推动国企改革3年行动收官。推动完善现代企业制度，各企业制定党委前置研究讨论重大经营管理事项清单，各级企业董事会应建尽建。筹备建立外部董事人才库，加大外部董事选派力度，3家市属企业集团公司实现外部董事占多数。推动健全市场化经营机制，市属企业中层管理人员“四制”（竞聘制、任期制、岗薪制、淘汰制）改革全面铺开，经理层任期制和契约化管理实现全覆盖，市场化用工和薪酬制度全面建立，各级企业均开展全员绩效考核。市属企业2020年以来完成混合所有制改革项目21个，其中洛轴公司完成43.33%股权出让，引入6家战略投资者并实施骨干员工持股。

【国资监管】 2022年，洛阳市制定《洛阳市健全以管资本为主的国有资产监管体制工作方案》，优化国资监管职责和监管方式。完善授权经营机制，制定《洛阳市国资委授权放权清单（2022版）》，在战略规划、对外投资、工资总额管理等方面向监管企业授权放权；修订《洛阳市国资委监管企业负责人经营业绩考核办法》，完善考核目标调整机制，实施差异化分类考核。加强重点领域关键环节监督，制定《洛阳市市属国有企业投资监督管理办法（试行）》，围绕企业投资方向、投资收益和投资风险实施穿透式全过程监管；建立违规经营投资与重大决策终身责任追究制度，加强与纪检监察监督、巡察监督、审计监督等统筹衔接，推动各类监督有机贯通、相互协调；完成国资国企在线监管系统建设。

【国有企业转型发展】 2022年12月8日，洛阳市委办印发《关于推进市属企业市场化转型发展的指导意见》，



● 轨道集团的控制中心 杨炜娜提供



● 国晟集团打造的弘义广场 杨炜娜提供

推动企业由传统的投融资平台向现代化企业转型。国晟集团 2022 年 8 月获 AAA 主体信用评级，成为洛阳首家 AAA 级国企，推进筹备设立规模 100 亿元的产业投资母基金；国宏集团组建产融集团、科创集团等，蝉联中国服务业 500 强、河南企业 100 强。

【监管企业运营】 2022 年，在市出资企业中，洛阳市政府授权由国资委履行出资人职责的企业 4 户，分别是国晟集团、国宏集团、文旅集团、轨道集团。截至 2022 年年底，4 户监管企业资产总额达 3596.02 亿元，同比增长 19.97%。净资产达 1498.24 亿元，同比增长 15.80%；营业收入、利润总额，分别为 676.13 亿元、23.76 亿元，同比分别增长 50.90%、63.22%；上缴税费 25.74 亿元，同比增长 68.43%。

【国有资本收益管理】 2022 年，在审计报告的基础上，经过市国资委初步审核、市财政局审核确认，市国资委监管企业上缴 2021 年度国有资本收益 16338.22 万元。

【绩效考核】 2022 年，市国资委按照《2021 年度经营业绩责任书》，结合企业财务决算报告、企业负责人年度总结分析报告、各相关委局反馈意见等，对 10 户企业进行考核评级，考核结果为 A 级 3 户、B 级 7 户。与重组整合的 4 户监管企业签订 2022 年度经营业绩责任书。

【项目建设】 2022 年，国宏集团与央

省企业合作建设洛阳航空航天智创产业园、中原绿色智造产业园、中原表面处理循环经济产业园项目，拉动上下游配套企业发展、壮大产业集群；投建国宏智能装备产业园项目，打造“生产、生态、生活”高质量融合的科技产业社区；与宁德时代战略合作，促成中州时代新能源生产基地落地洛阳；联合英诺赛科创始人设立星钥半导体公司，共建新型显示项目。国晟集团小浪底南岸灌区工程试通水成功，整体工程率先大头落地；弘义广场易合仓超市开业；启动县区普惠养老服务中心建设，构建区域养老网络规模化运营；开启社区体育健身中心、文博体育公园等城市提质重点项目。文旅集团推进隋唐洛阳城片区项目、龙门片区开发，重塑洛阳古都风貌；承办

第五届中原国际文化旅游产业博览会，观展人数达 238 万人次，总交易额 9000 余万元。轨道集团提升地铁运营质量，截至 2022 年年底，洛阳地铁累计运营里程 331 万公里，载客人数 2915 万人次，列车正点率 99.99%，运行图兑现率 100%，各项运营指标均优于国家标准。

【国企党建】 2022 年，市国资委指导 5 家企业完成“两委”换届，优化调整党组织 298 个、新建党委 1 个。党建“培育库”入库党组织 17 个、评定国资系统“五星”支部 31 个、打造党建品牌 82 个。指导评选“最美国企人”“国企标兵”和“服务企业标兵”33 人，推出“洛阳出彩，国企争先”系列报道和“赶考新时代，国企新答卷”宣传专栏。



● 2022 年 9 月 28 日，国宏集团中原表面处理循环经济产业园项目举行开工仪式 杨炜娜提供

【洛阳国有企业改革创新联盟成立】

2022年,国宏集团会同一拖集团、中信重工、洛单集团等驻洛央企国企,万基集团、伊川财源实业等县区国企,共同发起成立洛阳国有企业改革创新联盟。9月30日,中国(洛阳)国企改革创新发展论坛暨洛阳国有企业改革创新联盟成立启动仪式在洛阳举行。联盟有成员80余家,包括一拖集团、洛阳石化、中信重工、中铝洛铜、国宏集团等企业。其中,理事会成员30家,一拖集团是联盟第一届轮值理事长单位;国宏集团是联盟秘书长单位,中色科技、大河财立方为副秘书长单位。

(杨炜娜)

审 计

【概况】2022年,市审计局开展常态化“经济体检”,安排并完成审计项目46个,查出违规问题金额2.19亿元,移送处理事项26件,移送处理人员2人,移送处理金额5.49亿元。健全完善审计整改工作制度,制定《关于建立健全审计查出问题整改长效机制的办法》,明确建立审计整改台账、完善审计结果运用、健全审计整改约谈和责任追究等8项机制,推进审计整改制度化、规范化、长效化。市审计局获评中宣部、司法部、全国普法办“全国普法工作先进单位”。

【灾后恢复重建跟踪审计】2022年,市审计局对全市灾后恢复重建涉及的政策、资金、项目进行跟踪审计,查出资金分配使用及其他方面存在5类71个问题,促进拨付灾后重建资金4499万元,健全完善规章制度4项,推进高标准农田等灾后重建项目11个。

【惠民惠农补贴资金“一卡通”使用等审计】2022年,市审计局对新安县等7个县区,开展惠民惠农财政补贴资金“一卡通”管理使用情况专项审计,对宜阳县等7个县区开展巩固拓展脱贫攻坚成果和乡村振兴审计、产业运营情况审计,发现各类问题446个,避免、

挽回损失,上缴国库159万元,推动168个产业项目发挥绩效,带动村集体和脱贫户增收。

【黄河流域生态保护专项审计】2022年,市审计局开展黄河流域生态保护专项审计,发现项目管理、矿山治理、林业规划、违规占地、无证取水等方面问题122个,推进整改,促进落实各级决策部署、解决体制机制制约因素和管理漏洞,为全市黄河流域生态保护和高质量发展战略提供决策服务。

【前坪水库移民资金专项审计】2022年,市审计局对前坪水库移民资金开展专项审计,查出挤占挪用、滞留移民安置资金,应缴未缴社保费等5类26个问题,促进及时发放补偿款119万元,收回资金181万元,补缴社保费用2666万元,推动生产安置用地整理1565亩等。

【社区养老服务体系资金专项审计】2022年,市审计局重点审计市本级、涧西区、洛龙区,延伸审计23个街道综合养老服务中心、255个社区日间照料中心,查出5类31个问题,涉及金额1.73亿元。

【全市一级预算单位全覆盖审计】2022年,市审计局对市本级财政预算执行

和其他财政收支情况进行审计。结合县区财政收支审计,对栾川、洛龙2个县区的地方政府债务风险防范化解情况、中央财政资金直达机制运行情况、县级财政运行情况进行专项审计;对市财政局、统计局、商务局等5个单位开展部门预算执行审计。发现4类39个问题,完成整改37个,促进资金拨付4.94亿元,收回资金6123.68万元。

【领导干部经济责任审计】2022年,市审计局对21个单位24名领导干部实施经济责任审计,其中任中审计22名,任中审计比例达91.7%。查出问题452个,促进增收节支3.45亿元,促进资金拨付1.15亿元,建章立制81项。

【重大投资项目跟踪审计】2022年,市审计局对轨道交通1号线、2号线工程,小浪底南岸灌区工程开展跟踪审计。轨道交通1号线工程查出征迁资金长期被占用使用效益低、未尽到管理职责造成国有资产流失等6类22个问题,涉及问题1.52亿元;2号线工程查出资金使用、制度执行、人员履职、财务管理等5类18个问题,规范各类资金使用6335万元,促进多项制度修订完善;小浪底南岸灌区工程发现多支付附属物补偿款、降低标准发



● 2022年7月20日,审计组对崇弘公司洛阳城市停车系统实施情况进行现场审计 宋宇豪提供



● 2022年7月22日,在小浪底南岸灌区跟踪审计中,审计组测量隧洞内部钢筋绑扎情况 聂一铭提供

放补偿款等4类23个问题,涉及问题金额8386万元。开展“保交楼、稳民生”专项审计,建立全市审计机关专项审计工作协调机制,持续跟进涉及10个县区的专项审计并进行针对性监督指导,促进“保交楼、稳民生”政策措施落实。

(市审计局)

统 计

【统计职能发挥】2022年,市统计局按照月度 and 季度组织农业、工业、投资、贸易、服务业、人口就业等国民经济各行业统计调查;围绕产业发展、城市提质、乡村振兴重点工作开展统计调查,紧盯风口产业项目引进、城市建设更新、商贸物流活跃程度、沉浸式文旅融合项目等,挖掘可纳入统计范围的数据。加强统计指标监测分析,月报和季报调查期间执行数据上报“日监测”制度,从指标波动情况分析行业发展情况,全年完成统计分析198篇。

开展“统计数据看产业”调研活动,围绕全市产业发展“156”工作任务,到成都、南京、泉州、徐州等地,调查研究产业发展先进经验,形成调研报告。

【统计服务】2022年,市统计局开展工业运行监测,每月收集1800余户规模以上工业企业数据,监测指标波动。开展“万人助万企”活动,到洛阳铝业、香江万基、伊电集团、洛阳石化、中钢洛耐等企业调研60余次,帮助解决问题。

开展投资领域统计。紧跟省、市“三个一批”重点项目建设,关注全市投资结构变化情况,分析农林牧渔、工业和基础设施、房地产投资和建筑业等第一、二、三产业投资比重,为优化产业结构提供遵循。关注房地产政策变化,开展主城区房价变化、“保交楼”政策资金使用情况、商品房契税政策调研,推动市委市政府出台商品房契税优惠、“商转公”贷款政策等。

开展民生统计。对批发零售、住宿餐饮、营利性服务业、劳动工资报酬等进行跟踪监测,为保民生促消费等政策实施提供支撑。就汽车、餐饮、住宿等行业开展专题调研,助推实施发放消费券政策。

【统计基础设施建设】2022年,市统计局分6组到县区调研统计基层基础规范化建设,召开专题会议研究基层统计工作,向各县区政府反馈问题和建议。开展统计业务培训。制定统计业务培训全覆盖计划,线上、线下开展培训;邀请省统计局相关业务处室到县区,对基层政府和调查对象开展统计调查业务指导。编辑《全市统计业务指南》并发放至基层统计部门和调查单位,为基层统计工作者采集、上报统计数

据提供参考。严格统计执法,对违反统计法律法规、干预统计数据上报的行为追究责任。

【部门统计】2022年,市统计局牵头制定全市经济高质量发展分析体系,明确政府有关部门在推动经济发展过程中的位置和应该发挥的作用。建立统计联席工作制度,定期与市场监管、税务等部门核对市场主体注册、注销信息,管理维护统计名录库;经常联系发改、工业、住建、商务等行业主管部门,了解行业发展现状。建立全市统计工作联系服务县区制度,加强对县区统计工作的服务指导。

(市统计局)

公共资源交易

【概况】2022年,洛阳市公共资源交易中心(下称“市交易中心”)服务各类交易项目3598个,服务招投标单位约1.5万家次,总成交金额428.19亿元。其中,政府集中采购项目64个,预算金额1.24亿元,成交金额1.19亿元,节支率为4.07%;国有建设用地使用权项目53宗,成交金额83.6亿元;产权交易项目35宗,成交金额2.73亿元;服务社会代理机构进场招标采购项目2095个,成交金额340.67亿元;向驻洛部队及栾川县中心提供场外专家抽取服务项目595个;配合外地市开展远程异地评标项目755个。市营商环境政府采购指标排全省第三名。

【“放管服效”改革】2022年度,市交易中心深化“放管服效”改革,拓展“互联网+”服务。实现“不见面交易”全覆盖,建立市县(区)一体化公共资源交易平台,涵盖招标投标、政府采购、土地使用权和产权交易服务等交易服务;实现“四提高、两降低”(即提高交易各环节效率、一网通办能力、数据归集管理效能、监管效能,降低交易成本、廉政风险),解决高成本、低效能问题,推进交易过程公平公正公开。

【交易服务标准化建设】 2022年，市交易中心成立标准化建设工作领导小组，到郑州、合肥、长沙等地调研，制定《洛阳市公共资源交易中心标准化建设工作方案》；对标省公共资源交易平台建设标准和沪、深、渝等先进地区经验做法，制定《洛阳市公共资源交易平台服务规则》。11月9日，“洛阳市公共资源交易服务标准化示范项目”，入选省市场监督管理局2022年度省级服务业标准化示范项目。与省标准化研究院签订技术服务协议，由该院进行创标指导。

【交易平台信息化建设】 2022年，市交易中心推动交易平台信息化建设，完善“一网通办”功能。与省产权交易系统实现对接，完成产权交易项目35个；强化智能分析，加强“3个雷同同性分析法”“4个报价一致性分析法”功能，打击遏制围标串标和弄虚作假行为；实现“评定分离”功能，完成7所外迁高中评标、定标；完成建设工程项目在线备案，实现平台内项目注册备案（登记）信息动态留痕；升级改造评标区门禁管理系统，实现评标区门禁系统、省专家库、评标（评审）系统数据互联互通，加强评标专家进场管理；开展交易数据安全专项行动，加强信息系统安全建设。

【交易服务方式创新】 2022年，市交易中心支持中小微企业参加政府采购，修改政府采购中小微企业产品价格扣除机制，提升中小微企业竞争力。64个政府集中采购项目，其中24个项目专门面向中小企业采购，预算金额4687.14万元，成交金额4497.67万元，节约资金189.47万元。加大信息公开力度，推行政府采购中标公告与评审报告同步公开。政府集中采购项目（涉密项目除外）100%实现评标（评审）报告公开；建立代理机构信息公示制度，每季度公示代理机构业绩信息，促服务提升。对重点项目、驻洛部队及受疫情影响的县区开启“绿色通道”服务和“延时服务”，启动服务160次。

【金融服务功能提升】 2022年，市交

易中心拓展企业融资渠道，提升公共资源交易金融服务平台功能。增加中国人民保险和汉唐智创等招投标电子保函服务金融机构；上线中原农险、阳光财险电子履约保函服务，网商银行中小微企业贷款、中国建设银行中标贷等金融产品。全年通过市公共资源交易金融服务平台开出电子保函4633笔，为投标人减少资金占用8.91亿元。

【助力优化营商环境】 2022年，市交易中心开展“营商环境基层服务月”活动，召开“屏对屏”远程会议和4次市场主体座谈会，到市教育局、轨道公司、文保集团等开展标前服务。各县区交易中心、代理机构开展基层指导服务。在全省2021年度营商环境评价中，洛阳市营商环境排全省第二名，其中政府采购指标排全省第三名、招标投标指标排全省第五名。

【远程异地评标】 2022年，市交易中心远程评标室增加至8个，远程异地评标点位增加至46个。在“不见面开标”和本省“远程异地评标”常态化的基础上，与合肥、滨州、鄂尔多斯等20多个城市交易中心达成合作协议，与山东、安徽、四川等外地市开展远程异地评标，更大范围实现评标专家资源共享。全年开展远程异地评标主副场项目775个。

【政府集中采购供应商资格承诺制】 2022年，市交易中心推行政府集中采购供应商资格承诺制，减轻供应商参与政府采购的制度性交易负担。政府集中采购项目505家供应商享受到该优惠，所有代理的政府采购项目免收投标保证金、履约保证金，不收质量保证金。

（黄昆峰）

物 价

【价格总水平基本稳定】 2022年，洛阳市CPI同比涨幅1.6%、低于全国

0.4个百分点，高于全省0.1个百分点，基本实现预期调控目标。聚焦“米袋子”“菜篮子”重点商品，强监测、建机制、稳预期、兜底线，加强和改进价格调控。价格监测预警。构建重要民生商品产销存监测体系，加强常规价格监测，并在疫情防控等重要时间点，启动“常态化市场巡查+价格应急监测”机制，对可能引起市场价格异常波动的倾向性、苗头性问题，及时预警预报。重要民生商品保供稳价。制定《洛阳市关于完善重要民生商品价格调控机制实施方案》，健全重要民生商品保供稳价例会机制，每季度定期调度，开展重要民生商品价格调控。“十一”期间，协调推进政府储备猪肉投放，以低于市场价25%左右的价格，投放储备肉20.7吨。强化预期管理和民生兜底保障。会同市场监管等部门开展市场巡查，每周公开发布重要民生商品价格运行信息。在各县区配合下，全市发放3次价格临时补贴，合计1442万元，发放82万人次，缓解物价波动对困难群众生活的影响。协同驻委纪检监察组，会同工信、商务、市场监管等部门开展月饼市场监管。

【关键领域价格管理】 2022年，洛阳市发展和改革委员会调整中心城区巡游出租车运价，自3月1日，中心城区（不含偃师区、孟津区）出租车调价，起步价为8元，超过2公里运价为1.7元/公里，其他费用（时距并计：当车速低于每小时10公里时，每5分钟按车公里运价标准叠加计费。空驶费：单程超过10公里，超过部分每车公里运价加收50%。夜间收费：夜间22时至次日6时时段，营运出租车每车次加收夜间补助费2元）保持不变，取消1元/车次的燃油附加费。制定煤热联动机制，印发《洛阳市城市区非居民用户热价煤价联动机制实施方案（试行）》，电厂工业蒸汽价格随市场煤价变动而变动。推进农业水价综合改革，推动农民用水合作组织建设、计量设施安装和收费面积统计工作。完善非居民用水超定额累进加价制度，促进水资源可持续利用和产业结构调整。降低企业用能成本，阶段性实施用电



优惠措施,帮助受新冠肺炎疫情影响严重的特困行业渡过难关,合计1598户企业享受优惠政策,减免1373万元用电成本;阶段性降低工业用水价格,减免3000万元用水成本。

【社会公共服务领域收费管理】2022年,洛阳市发展和改革委员会重点规范牡丹观赏期间价格管理,开展牡丹园门票价格成本调查,以“市场主导、惠及民生”的原则,推进牡丹园门票价格制定、酒店住宿指导价管理、规范停车收费等价格管理工作。核定隋唐植物园、王城公园新春游园会暨迎春灯会,牡丹阁等6个景区临时门票价格工作。联合市市场监管局、教育局开展教育收费专项检查,规范各级各类学校、机构收费行为;调整中心城区公办高中学费,测算中心城区8所公办高中3年办学成本,提出学费调整方案;核定调整洛阳地矿双语学校(伊滨校区)等4所公办高中住宿费标准。探索推进中心城区停车收费政策调整,完成调研和机动车停放服务差别化计时收费政策方案。

【价格工作基础建设】2022年,洛阳市发改委落实“城镇污水处理、集中供热、生活垃圾处理、中小学和中等职业学校教育培养、机动车停放服务、城镇供水”等6个领域成本监审办法。配合修订听证目录,规范政府定价行为。修订落实新版《河南省定价目录》,巩固价格领域改革成果。定价目录修订是需要提交国家发展和改革委员会和省人民政府审核同意的事项。根据权限

层级,分为由省价格主管部门定价的项目和授权市政府定价的项目、授权县政府定价的项目。各县区严格遵照执行,不可越级定价,如,“省级以下电网输配电价”明确由省价格主管部门定价;“辖区内城乡公共管网供应的自来水价格”,是授权县政府定价;“公办普通高中、义务教育收费标准”和“非营利性民办学校教育中非省管民办学校收费标准”是授权市、县政府定价,区政府无权定价。

成本调查监审。2022年,洛阳市发展和改革委员会开展公办高中教育成本、新奥华油燃气有限公司采暖期采购天然气、王城动物园门票、第四十六中学学生公寓等20余项成本调查、监审工作。核减不合理定价成本8000余万元。

价格认定工作。认定工作30件,认定金额1349.36万元。其中涉纪监案件4件,认定金额342.24万元。

(市发展和改革委员会价调科)

【价格周报选登】选登2022年3月21日至3月25日、6月27日至7月1日、12月19日至12月23日价格周报。

2022年3月21日至3月25日价格周报

材料中食品数据为城市区5个市场平均价格。监测数据显示,与上周(2022年3月14日至3月18日,下同)相比,该周(2022年3月21日至3月25日)小麦、玉米价格略有上涨,食用油价格基本稳定,蔬菜价格总体持平,猪肉价格下降,鸡蛋价格上涨,农资、成品油价格稳定,液化气价格

上涨,钢材价格有升有降。

一、副食品价格情况

粮食。该周小麦价格为1.52元/500克,玉米价格为1.36元/500克,面粉价格为2.03元/500克,粳米价格为2.80元/500克,黄豆价格为4.02元/500克,绿豆价格为5.50元/500克。与上周比,小麦价格上涨0.66%,玉米价格上涨0.74%,面粉、粳米、黄豆、绿豆价格持平。月环比,小麦、玉米、面粉价格分别上涨8.57%、2.26%、5.18%,黄豆价格下降0.50%、粳米、绿豆价格持平。年同比,小麦、面粉、黄豆价格分别上涨23.58%、11.54%、11.05%,玉米、绿豆价格分别下降3.55%、2.83%,粳米价格持平。

食用油。该周5升花生油、5升菜籽油、5升食用调和油、5升大豆油价格分别为119.00元/桶、72.70元/桶、80.74元/桶、70.08元/桶。与上周比,大豆油、食用调和油、菜籽油、花生油价格均持平。月环比,花生油价格持平,菜籽油、大豆油价格分别上涨0.03%、1.48%,调和油价格下降0.20%。年同比,花生油价格上涨13.33%,菜籽油价格上涨4.01%,食用调和油价格上涨23.87%,大豆油价格上涨16.84%。

肉类。该周猪精瘦肉、猪五花肉、猪后腿肉、牛肉、羊肉、鸡肉平均零售价格分别为14.10元/500克、13.10元/500克、12.17元/500克、40.60元/500克、42.40元/500克、7.98元/500克。与上周比,6种肉类价格呈1升3降2平格局,羊肉价格上涨0.47%,猪精瘦肉、猪五花肉、猪后腿肉价格

粮食类价格监测情况(2022年3月21日至25日)

单位:元/500克

品种	规格、等级	该周均价	上周均价	2022年2月同期	2021年同期	与上周比	与2022年2月比	2021年同比
小麦	混等	1.52	1.51	1.40	1.23	0.66%	8.57%	23.58%
玉米	混等	1.36	1.35	1.33	1.41	0.74%	2.26%	-3.55%
面粉	特一粉	2.03	2.03	1.93	1.82	0.00%	5.18%	11.54%
粳米	二级	2.80	2.80	2.80	2.80	0.00%	0.00%	0.00%
黄豆	一等	4.02	4.02	4.04	3.62	0.00%	-0.50%	11.05%
绿豆	一等	5.50	5.50	5.50	5.66	0.00%	0.00%	-2.83%

食用油类价格监测情况 (2022年3月21日至25日)

单位:元/5升桶

品种	规格、等级	该周均价	上周均价	2022年2月同期	2021年同期	与上周比	与2022年2月比	2021年同比
花生油	桶装一级压榨	119.00	119.00	119.00	105.00	0.00%	0.00%	13.33%
菜籽油	桶装一级压榨	72.70	72.70	72.68	69.90	0.00%	0.03%	4.01%
食用调和油	桶装一级	80.74	80.74	80.90	65.18	0.00%	-0.20%	23.87%
大豆油	桶装一级浸出	70.08	70.08	69.06	59.98	0.00%	1.48%	16.84%

肉禽蛋类价格监测情况 (2022年3月21日至25日)

单位:元/500克

品种	规格、等级	上周均价	2022年2月同期	2021年同期	与上周比	与2022年2月比	2021年同比
猪精瘦肉	不含里脊	14.50	15.40	26.00	-2.76%	-8.44%	-45.77%
猪五花肉	无骨带皮	13.37	13.80	23.13	-2.02%	-5.07%	-43.36%
猪后腿肉	无骨带皮	12.57	13.12	22.47	-3.18%	-7.24%	-45.84%
鲜牛肉	新鲜去骨	40.60	40.60	39.07	0.00%	0.00%	3.92%
鲜羊肉	新鲜去骨	42.20	42.20	44.27	0.47%	0.47%	-4.22%
鸡肉	白条鸡、开膛上等	7.98	8.08	8.27	0.00%	-1.24%	-3.51%
鸡蛋	新鲜完整	4.37	4.16	3.98	3.20%	8.41%	13.32%

鱼类价格监测情况 (2022年3月21日至25日)

单位:元/500克

品种	规格、等级	该周均价	上周均价	2022年2月同期	2021年同期	与上周比	与2022年2月比	2021年同比
带鱼(冻)	250克左右	12.00	12.00	12.00	11.80	0.00%	0.00%	1.69%
草鱼	活750克左右	8.10	8.20	8.40	9.47	-1.22%	-3.57%	-14.47%
鲤鱼	活750克左右	7.13	7.25	7.50	8.47	-1.66%	-4.93%	-15.82%

分别下降2.76%、2.02%、3.18%，牛肉、鸡肉价格持平。月环比，6种肉类价格呈1升4降1平格局，羊肉价格上涨0.47%，猪精瘦肉、猪五花肉、猪后腿肉、鸡肉价格分别下降8.44%、5.07%、7.24%、1.24%，牛肉价格持平。年同比，6种肉类价格呈1升5降格局，牛肉价格上涨3.92%，猪精瘦肉、猪五花肉、猪后腿肉、羊肉、鸡肉价格分别下降45.77%、43.36%、45.84%、4.22%、3.51%。

鸡蛋。该周鸡蛋平均价格为4.51元/500克。与上周比价格上涨3.20%，月环比价格上涨8.41%，年同比上涨13.32%。

鱼类。该周带鱼(冻)、草鱼、鲤鱼价格分别为12.00元/500克、8.10

元/500克、7.13元/500克。与上周比，带鱼(冻)价格持平，草鱼、鲤鱼价格分别下降1.22%、1.66%。月环比，带鱼价格持平，草鱼、鲤鱼价格分别下降3.57%、4.93%。年同比，带鱼价格上涨1.69%，草鱼价格下降14.47%，鲤鱼价格下降15.82%。

蔬菜类。该周33种蔬菜的综合平均价格为3.79元/500克，与上周平均价格3.80元/500克相比下降0.26%。就具体品种看，呈12升16降5平格局，12个上涨品种中价格涨幅最大的为：大葱上涨21.86%（价格为4.46元/500克），16个下降品种中降幅最大的为：生菜下降20.52%（价格为2.75元/500克）。月环比，33种蔬菜呈18升11降4平

格局，18个上涨品种中涨幅较大的为：四季豆上涨27.03%，11个下降品种中降幅较大的为：茼蒿下降35.16%。年同比，33种蔬菜呈23升9降1平格局，23个上涨品种中涨幅较大的为：西红柿上涨98.44%、韭菜上涨80.53%，9个下降品种中降幅较大的为：生姜下降37.79%。

二、生产资料价格情况

农资类。该周监测的7种农资价格，与上周比价格持平，与2022年2月比价格呈5升2平格局，其中草甘膦价格涨幅明显，涨幅为8.70%，高压聚乙烯棚膜、高压聚乙烯地膜价格持平。年同比7种农资价格呈6升1降格局，其中尿素价格涨幅明显，涨幅



蔬菜类价格监测情况 (2022年3月21日至25日)

单位:元/500克

品种	规格、等级	该周均价	上周均价	2022年2月同期	2021年同期	与上周比	与2022年2月比	2021年同比
大葱	新鲜一级	4.46	3.66	3.60	5.77	21.86%	23.89%	-22.70%
大白菜	新鲜一级	1.87	1.57	1.48	1.47	19.11%	26.35%	27.21%
包菜	新鲜一级	1.77	1.57	1.64	1.84	12.74%	7.93%	-3.80%
冬瓜	新鲜一级	2.29	2.05	1.92	3.03	11.71%	19.27%	-24.42%
蒜薹	坚实饱满	7.13	6.60	5.84	6.10	8.03%	22.09%	16.89%
白萝卜	新鲜一级	1.60	1.50	1.52	1.20	6.67%	5.26%	33.33%
小白菜	新鲜一级	2.54	2.40	2.62	2.37	5.83%	-3.05%	7.17%
生姜	新鲜一级	4.00	3.80	3.90	6.43	5.26%	2.56%	-37.79%
尖椒	新鲜一级	5.47	5.27	4.70	3.33	3.80%	16.38%	64.26%
胡萝卜	新鲜一级	2.17	2.10	2.30	2.13	3.33%	-5.65%	1.88%
四季豆	新鲜一级	9.07	8.87	7.14	6.60	2.25%	27.03%	37.42%
茄子	新鲜一级	4.43	4.40	3.92	3.03	0.68%	13.01%	46.20%
大蒜	新鲜一级	4.20	4.20	4.30	4.10	0.00%	-2.33%	2.44%
洋葱	新鲜一级	1.86	1.86	1.82	2.15	0.00%	2.20%	-13.49%
绿豆芽	新鲜一级	1.50	1.50	1.50	1.50	0.00%	0.00%	0.00%
土豆	新鲜一级	2.20	2.20	2.20	2.46	0.00%	0.00%	-10.57%
豆腐	新鲜一级	2.50	2.50	2.50	2.30	0.00%	0.00%	8.70%
菜花	新鲜一级	3.52	3.53	3.29	3.10	-0.28%	6.99%	13.55%
平菇	新鲜一级	4.49	4.53	4.37	3.80	-0.88%	2.75%	18.16%
上海青	新鲜一级	2.07	2.09	2.30	1.90	-0.96%	-10.00%	8.95%
长豆角	新鲜一级	8.40	8.53	7.44	5.92	-1.52%	12.90%	41.89%
芹菜	新鲜一级	2.60	2.64	2.40	1.97	-1.52%	8.33%	31.98%
黄瓜	新鲜一级	4.60	4.77	4.47	3.43	-3.56%	2.91%	34.11%
莲藕	新鲜一级	4.60	4.80	4.50	4.53	-4.17%	2.22%	1.55%
苦瓜	新鲜一级	5.67	6.00	6.47	6.00	-5.50%	-12.36%	-5.50%
韭菜	新鲜一级	3.43	3.63	4.09	1.90	-5.51%	-16.14%	80.53%
柿椒	新鲜一级	4.37	4.63	4.06	3.57	-5.62%	7.64%	22.41%
茼蒿	新鲜一级	3.32	3.52	5.12	3.90	-5.68%	-35.16%	-14.87%
西红柿	新鲜一级	5.10	5.43	5.10	2.57	-6.08%	0.00%	98.44%
丝瓜	新鲜一级	6.07	6.50	6.47	5.75	-6.62%	-6.18%	5.57%
菠菜	新鲜一级	1.91	2.10	2.74	2.40	-9.05%	-30.29%	-20.42%
莴笋	新鲜一级	3.00	3.33	3.50	2.20	-9.91%	-14.29%	36.36%
生菜	新鲜一级	2.75	3.46	3.85	2.40	-20.52%	-28.57%	14.58%

为 50.00%，高压聚乙烯地膜价格下降 2.91%。

成品油。该周 0 号农用柴油、92 号汽油、95 号汽油价格分别为 8.32 元 / 升、8.66 元 / 升、9.24 元 / 升。与上周比价格持平，与 2022 年 2 月比价格分别上涨 11.23%、10.46%、10.26%，年同比价格分别上涨 30.00%、27.73%、27.62%。

瓶装液化气（12.5 千克）、电煤。本周瓶装液化气（12.5 千克）价格为 102 元 / 瓶。与上周比价格上涨 3.03%，与 2022 年 2 月比价格上涨 7.37%，年同比价格上涨 32.47%。电煤（标煤）价格为 1469 元 / 吨，与上周比、与 2022 年 2 月比价格持平。

钢材类。该周监测的 8 种钢材价格，与上周比价格呈 4 升 2 降 2 平格局，

其中镀锌板价格涨幅居前，涨幅为 2.19%，圆钢、线材价格分别下降 0.55%、0.57%，镀锌管、不锈钢板价格持平。与 2022 年 2 月比 8 种钢材价格呈 6 升 2 平格局，其中不锈钢板价格涨幅居前，涨幅为 17.18%，圆钢、线材价格持平。年同比 8 种钢材价格呈 7 升 1 降格局，其中不锈钢板价格涨幅居前，涨幅为 15.41%，镀锌板价格下降 3.04%。

生产资料价格监测情况（2022 年 3 月 21 日至 25 日）

商品名称	规格等级	单位	该周价	上周价	2022 年 2 月同期价	2021 年同期价	与上周比	与 2022 年 2 月同期比	与 2021 年同期比
尿素	含氮 46% 国产	元 / 吨	3000	3000	2900	2000	0.00%	3.45%	50.00%
三元复合肥	含 P.N.K 各 15% 国产	元 / 吨	3380	3380	3330	2500	0.00%	1.50%	35.20%
磷酸二铵	含氮磷总量 64%	元 / 吨	3630	3630	3600	3000	0.00%	0.83%	21.00%
高压聚乙烯棚膜	折径 1 米厚 0.10mm ± 0.02	元 / 吨	17000	17000	17000	16000	0.00%	0.00%	6.25%
高压聚乙烯地膜	厚 0.014mm ± 0.002	元 / 吨	11000	11000	11000	11330	0.00%	0.00%	-2.91%
氧化乐果	40% 乳剂	元 / 吨	38330	38330	36670	35330	0.00%	4.53%	8.49%
草甘膦	草甘膦异丙胺盐含量 41%，水剂瓶装	元 / 100 毫升	5	5	4.6	4.17	0.00%	8.70%	19.90%
液化气	12.5kg	元 / 瓶	102	99	95	77	3.03%	7.37%	32.47%
电煤	标煤	元 / 吨	1469	1469	1469	815	0.00%	0.00%	
圆钢	18mm, Q235	元 / 吨	5390	5420	5390	5150	-0.55%	0.00%	4.66%
螺纹钢	20mm HRB400E	元 / 吨	4930	4870	4830	4800	1.23%	2.07%	2.71%
螺纹钢	12mm HRB400E	元 / 吨	5240	5180	5140	5100	1.16%	1.95%	2.75%
线材	高线 6.5 HPB300	元 / 吨	5190	5220	5190	4950	-0.57%	0.00%	4.85%
热轧中厚板	20, Q235	元 / 吨	5240	5230	5230	4970	0.19%	0.19%	5.43%
镀锌板	1.0, 80g	元 / 吨	6060	5930	5790	6250	2.19%	4.66%	-3.04%
镀锌管	40, Q235	元 / 吨	6090	6090	5980	5520	0.00%	1.84%	10.33%
不锈钢板	2.0, 304/2B 冷轧	元 / 吨	19100	19100	16300	16550	0.00%	17.18%	15.41%
水泥 (出厂价)	P.O42.5R, 散	元 / 吨	540	540	440	375	0.00%	22.73%	44.00%
水泥 (出厂价)	P.O42.5R, 袋	元 / 吨	560	560	540	380	0.00%	3.70%	47.37%
氧化铝	国产：新安电力	元 / 吨	2963	2963	3584	2339	0.00%	-17.33%	26.68%
电解铝	国产：新安电力	元 / 吨	22910	22070	22934	17090	3.81%	-0.10%	34.06%
铝精矿	47 品位以上	元 / 吨度	2685	2685	2510	1730	0.00%	6.97%	55.20%
太阳能级多晶硅	正品	元 / 公斤	243	243	240	115	0.00%	1.25%	111.30%
太阳能级多晶硅	标外品	元 / 公斤	235	235	235	65	0.00%	0.00%	261.54%



水泥。该周万基水泥 (P.O42.5R, 散) 出厂价格为 540 元 / 吨, 与上周比价格持平, 与 2022 年 2 月比价格上涨 22.73%, 年同比价格上涨 44.00%。万基水泥 (P.O42.5R, 袋) 出厂价格为 560 元 / 吨, 与上周比价格持平, 与 2022 年 2 月比价格上涨 3.70%, 年同比价格上涨 47.37%。

氧化铝、电解铝、钼精矿、多晶硅。本周氧化铝价格为 2963 元 / 吨, 与上周比价格持平, 与 2022 年 2 月比价格下降 17.33, 年同比价格上涨 26.68%。电解铝价格为 22910 元 / 吨, 与上周比价格上涨 3.81%, 与 2022 年 2 月比价格下降 0.10%, 年同比价格上涨 34.06%。钼精矿价格为 2685 元 / 吨度, 与上周比价格持平, 与 2022 年 2 月比价格上涨 6.97%, 年同比价格上涨 55.20%。

太阳能级多晶硅 (正品) 价格为 243 元 / 公斤, 与上周比价格持平, 与 2022 年 2 月比价格上涨 1.25%, 年同比价格上涨 111.30%。太阳能级多晶硅 (标外品) 价格为 235 元 / 公斤, 与上

周比、与 2022 年 2 月比价格持平, 年同比价格上涨 261.54%。

2022 年 6 月 27 日至 7 月 1 日价格周报

材料中食品数据为城市区 5 个市场平均价格。监测数据显示, 与上周 (2022 年 6 月 20 日至 6 月 24 日, 下同) 相比, 本周 (2022 年 6 月 27 日至 7 月 1 日, 下同) 小麦价格略有下降, 玉米价格平稳, 蔬菜价格总体小幅上涨, 猪肉价格上涨, 鸡蛋价格下降, 农资、液化气价格平稳, 成品油价格下调, 钢材价格小幅波动。

一、副食品价格情况

粮食。该周小麦价格为 1.55 元 / 500 克, 玉米价格为 1.41 元 / 500 克, 面粉价格为 2.12 元 / 500 克, 粳米价格为 2.80 元 / 500 克, 黄豆价格为 4.30 元 / 500 克, 绿豆价格为 5.40 元 / 500 克。与上周比, 小麦下降 0.64%, 玉米、粳米、绿豆价格持平, 面粉、黄豆分别上涨 0.47%、9.14%。月环比, 小麦、玉米、面粉、黄豆价格分别上涨 3.33%、

2.17%、0.47%、9.14%, 粳米、绿豆价格持平。年同比, 小麦、面粉、黄豆价格分别上涨 24.00%、16.48%、9.14%, 玉米、粳米价格持平, 绿豆价格下降 1.10%。

食用油。该周金龙鱼 5 升花生油、5 升菜籽油、5 升食用调和油、5 升大豆油价格分别为 119.00 元 / 桶、80.68 元 / 桶、88.92 元 / 桶、75.72 元 / 桶。与上周比, 花生油价格持平, 菜籽油、调和油、大豆油价格分别上涨 7.06%、6.54%、5.23%。月环比, 花生油价格持平, 菜籽油、调和油、大豆油价格分别上涨 10.98%、10.13%、8.05%。年同比, 花生油、菜籽油、食用调和油、大豆油价格分别上涨 13.33%、15.42%、36.42%、26.66%。

肉类。该周猪精瘦肉、猪五花肉、猪后腿肉、牛肉、羊肉、鸡肉平均零售价格分别为 16.50 元 / 500 克、15.20 元 / 500 克、14.10 元 / 500 克、40.13 元 / 500 克、39.40 元 / 500 克、7.98 元 / 500 克。与上周比, 6 种肉类价格呈 5 升 1 平格局, 猪精瘦肉、猪五花肉、猪后

粮食类价格监测情况 (2022 年 6 月 27 日至 7 月 1 日)

单位: 元 / 500 克

品种	规格、等级	本周均价	上周均价	2022 年 5 月同期	2021 年同期	与上周比	与 2022 年 5 月比	2021 年同比
小麦	混等	1.55	1.56	1.50	1.25	-0.64%	3.33%	24.00%
玉米	混等	1.41	1.41	1.38	1.41	0.00%	2.17%	0.00%
面粉	特一粉	2.12	2.11	2.11	1.82	0.47%	0.47%	16.48%
粳米	二级	2.80	2.80	2.80	2.80	0.00%	0.00%	0.00%
黄豆	一等	4.30	3.94	3.94	3.94	9.14%	9.14%	9.14%
绿豆	一等	5.40	5.40	5.40	5.46	0.00%	0.00%	-1.10%

食用油类价格监测情况 (2022 年 6 月 27 日至 7 月 1 日)

单位: 元 / 5 升桶

品种	规格、等级	本周均价	上周均价	2022 年 5 月同期	2021 年同期	与上周比	与 2022 年 5 月比	2021 年同比
花生油	金龙鱼桶装一级压榨	119.00	119.00	119.00	105.00	0.00%	0.00%	13.33%
菜籽油	金龙鱼一级非转基因	80.68	75.36	72.70	69.90	7.06%	10.98%	15.42%
食用调和油	金龙鱼桶装非转基因	88.92	83.46	80.74	65.18	6.54%	10.13%	36.42%
大豆油	金龙鱼一级非转基因	75.72	71.96	70.08	59.78	5.23%	8.05%	26.66%

肉禽蛋类价格监测情况（2022年6月27日至7月1日）

单位：元/500克

品种	规格、等级	本周均价	上周均价	2022年5月同期	2021年同期	与上周比	与2022年5月比	2021年同比
猪精瘦肉	不含里脊	16.50	15.53	15.20	16.93	6.25%	8.55%	-2.54%
猪五花肉	无骨带皮	15.20	13.93	13.60	15.53	9.12%	11.76%	-2.12%
猪后腿肉	无骨带皮	14.10	13.23	13.00	14.40	6.58%	8.46%	-2.08%
鲜牛肉	新鲜去骨	40.13	40.00	40.40	39.40	0.33%	-0.67%	1.85%
鲜羊肉	新鲜去骨	39.40	39.20	40.80	42.80	0.51%	-3.43%	-7.94%
鸡肉	白条鸡、开膛上等	7.98	7.98	7.98	7.80	0.00%	0.00%	2.31%
生猪	收购价	10.25	9.00	8.10	8.70	13.89%	26.54%	17.82%
鸡蛋	新鲜完整	4.76	4.85	5.33	4.53	-1.86%	-10.69%	5.08%

腿肉、牛肉、羊肉价格分别上涨6.25%、9.12%、6.58%、0.33%、0.51%，鸡肉价格持平。月环比，6种肉类价格呈3升2降1平格局，猪精瘦肉、猪五花肉、猪后腿肉价格分别上涨8.55%、11.76%、8.46%，牛肉、羊肉价格分别下降0.67%、3.43%，鸡肉价格持平。年同比，6种肉类价格呈2升4降格局，牛肉价格上涨1.85%，鸡肉价格上涨

2.31%，猪精瘦肉、猪五花肉、猪后腿肉、羊肉价格分别下降2.54%、2.12%、2.08%、7.94%。

该周生猪收购价格为10.25元/500克，与上周比上涨13.89%，月环比上涨26.54%，年同比上涨17.82%。

鸡蛋。该周鸡蛋平均价格为4.76元/500克。与上周比价格下降1.86%，月环比价格下降10.69%，年同比上涨

5.08%。

鱼类。该周带鱼（冻）、草鱼、鲤鱼价格分别为11.25元/500克、8.20元/500克、7.25元/500克。与上周比、月环比，带鱼价格下降6.25%，草鱼、鲤鱼价格持平。年同比，带鱼、草鱼、鲤鱼价格分别下降6.25%、29.91%、33.49%。

鱼类价格监测情况（2022年6月27日至7月1日）

单位：元/500克

品种	规格、等级	本周均价	上周均价	2022年5月同期	2021年同期	与上周比	与2022年5月比	2021年同比
带鱼（冻）	250克左右	11.25	12.00	12.00	12.00	-6.25%	-6.25%	-6.25%
草鱼	活750克左右	8.20	8.20	8.20	11.70	0.00%	0.00%	-29.91%
鲤鱼	活750克左右	7.25	7.25	7.25	10.90	0.00%	0.00%	-33.49%

蔬菜类。该周34种蔬菜的综合平均价格为2.54元/500克，与上周34种蔬菜平均价格2.50元/500克相比上涨1.60%。就具体品种看，呈10降12升12平格局，12个上涨品种中价格涨幅最大的为：生菜上涨26.26%（价格

为2.26元/500克），10个下降品种中降幅最大的为：平菇下降5.47%（价格为4.67元/500克）。月环比，34种蔬菜呈7升23降4平格局，7个上涨品种中涨幅最大的为：生菜上涨25.56%（价格为2.26元/500克），23个下降品

种中降幅最大的为：冬瓜下降35.71%（价格为1.80元/500克）。年同比，34种蔬菜呈19升14降1平格局，19个上涨品种中涨幅最大的为：冬瓜上涨53.85%，14个下降品种中降幅最大的为：大蒜下降43.70%。

蔬菜类价格监测情况（2022年6月27日至7月1日）

单位：元/500克

品种	规格、等级	该周均价	上周均价	2022年5月同期	2021年同期	与上周比	与2022年5月比	2021年同比
生菜	新鲜一级	2.26	1.79	1.80	1.99	26.26%	25.56%	13.57%
上海青	新鲜一级	1.99	1.78	1.86	1.90	11.80%	6.99%	4.74%
丝瓜	新鲜一级	3.24	2.90	3.25	3.18	11.72%	-0.31%	1.89%
黄瓜	新鲜一级	2.00	1.85	1.86	2.29	8.11%	7.53%	-12.66%
西红柿	新鲜一级	2.27	2.13	3.10	1.86	6.57%	-26.77%	22.04%
柿椒（灯笼椒）	新鲜一级	3.07	2.91	3.10	2.61	5.50%	-0.97%	17.62%



续表

品种	规格、等级	该周均价	上周均价	2022年5月同期	2021年同期	与上周比	与2022年5月比	2021年同比
尖椒	新鲜一级	2.73	2.59	2.90	2.06	5.41%	-5.86%	32.52%
苦瓜	新鲜一级	3.00	2.93	3.40	2.77	2.39%	-11.76%	8.30%
菠菜	新鲜一级	3.39	3.33	3.13	4.27	1.80%	8.31%	-20.61%
四季豆	坚实饱满	3.43	3.37	3.85	3.57	1.78%	-10.91%	-3.92%
蒜薹	新鲜一级	4.20	4.13	4.10	3.47	1.69%	2.44%	21.04%
大蒜(白皮)	坚实饱满	2.19	2.16	2.16	3.89	1.39%	1.39%	-43.70%
小白菜	新鲜一级	2.00	2.00	2.00	2.03	0.00%	0.00%	-1.48%
空心菜	新鲜一级	2.13	2.13	2.81	2.39	0.00%	-24.20%	-10.88%
莲藕	新鲜一级	5.10	5.10	4.60	7.03	0.00%	10.87%	-27.45%
莴笋(青笋)	新鲜一级	2.14	2.14	2.20	2.50	0.00%	-2.73%	-14.40%
白花菜(菜花)	新鲜一级	2.00	2.00	2.15	3.10	0.00%	-6.98%	-35.48%
生姜	新鲜一级	3.60	3.60	3.60	6.10	0.00%	0.00%	-40.98%
茄子	新鲜一级	1.90	1.90	2.50	1.83	0.00%	-24.00%	3.83%
洋葱(红皮)	新鲜一级	1.70	1.70	1.76	1.48	0.00%	-3.41%	14.86%
绿豆芽	新鲜一级	1.50	1.50	1.50	1.40	0.00%	0.00%	7.14%
大葱	新鲜一级	2.60	2.60	2.80	2.29	0.00%	-7.14%	13.54%
大白菜	新鲜一级	1.50	1.50	1.66	1.50	0.00%	-9.64%	0.00%
豆腐	新鲜无包装	2.60	2.60	2.60	2.30	0.00%	0.00%	13.04%
胡萝卜	新鲜一级	2.26	2.27	2.65	2.02	-0.44%	-14.72%	11.88%
白萝卜	新鲜一级	1.86	1.87	2.00	1.40	-0.53%	-7.00%	32.86%
土豆	新鲜一级	1.82	1.83	2.20	1.88	-0.55%	-17.27%	-3.19%
韭菜	新鲜一级	1.96	1.98	2.04	2.10	-1.01%	-3.92%	-6.67%
长豆角(豇豆)	新鲜一级	3.33	3.37	4.10	3.27	-1.19%	-18.78%	1.83%
茼蒿	新鲜一级	2.33	2.40	2.80	4.01	-2.92%	-16.79%	-41.90%
包菜(圆白菜)	新鲜一级	1.26	1.31	1.36	0.98	-3.82%	-7.35%	28.57%
芹菜	新鲜一级	2.36	2.46	2.40	1.93	-4.07%	-1.67%	22.28%
冬瓜	新鲜一级	1.80	1.90	2.80	1.17	-5.26%	-35.71%	53.85%
平菇	新鲜一级	4.67	4.94	5.13	6.33	-5.47%	-8.97%	-26.22%

二、生产资料价格情况

农资类。该周监测的7种农资价格，与上周比价格持平，与2022年5月比价格呈3升4平，其中磷酸二铵价格涨幅居前，涨幅为3.39%，高压聚乙烯棚膜、高压聚乙烯地膜、氧化乐果、草甘膦价格持平。年同比7种农资价格呈5升2平格局，其中三元复合肥价格涨幅明显，涨幅为44.40%，高压聚乙烯棚膜、高压聚乙烯地膜价格持平。

成品油。该周0号农用柴油、92号汽油、95号汽油价格分别为8.76元/升、9.08元/升、9.70元/升。与上周比价格分别下降2.88%、2.78%、2.71%，与2022年5月比价格分别上涨0.69%、0.67%、0.62%，年同比价格分别上涨30.55%、28.25%、28.31%。

瓶装液化气(12.5千克)、电煤。该周瓶装液化气(12.5千克)价格为102元/瓶。与上周比、与2022

年5月比价格持平，年同比价格上涨36.00%。电煤(标煤)价格为1469元/吨，与上周比、与2022年5月比价格持平。

钢材类。该周监测的8种钢材价格，与上周比价格呈4降1升3平格局，其中镀锌板价格降幅居前，降幅为0.35%，热轧中厚板涨幅为0.64%，圆钢、线材、不锈钢板价格持平。与2022年5月比8种钢材价格呈7降1平格

生产资料价格监测情况（2022年6月27日至7月1日）

商品名称	规格等级	单位	该周价	上周价	2022年5月同期价	2021年同期价	与上周比	与2022年5月同期比	与2021年同期比
尿素	含氮46% 国产	元/吨	3330	3330	3230	2820	0.00%	3.10%	18.09%
三元复合肥	含 P.N.K 各 15% 国产	元/吨	4000	4000	3930	2770	0.00%	1.78%	44.40%
磷酸二铵	含氮磷总量 64%	元/吨	4270	4270	4130	3430	0.00%	3.39%	24.49%
高压聚乙烯棚膜	折径 1 米厚 0.10mm ± 0.02	元/吨	17000	17000	17000	17000	0.00%	0.00%	0.00%
高压聚乙烯地膜	厚 0.014mm ± 0.002	元/吨	11000	11000	11000	11000	0.00%	0.00%	0.00%
氧化乐果	40% 乳剂	元/吨	38670	38670	38670	36333	0.00%	0.00%	6.43%
草甘膦	草甘膦异丙胺盐 含量 41%，水剂 瓶装	元/100 毫升	5.1	5.1	5.1	4.5	0.00%	0.00%	13.33%
液化气	12.5kg	元/瓶	102	102	75	—	0.00%	36.00%	—
电煤	标煤	元/吨	1469	1469	1469	—	0.00%	0.00%	—
圆钢	18mm, Q235	元/吨	4890	4890	5320	5420	0.00%	-8.08%	-9.78%
螺纹钢	20mm HRB400E	元/吨	4350	4360	4770	4830	-0.23%	-8.81%	-9.94%
螺纹钢	12mm HRB400E	元/吨	4660	4667	5080	5140	-0.15%	-8.27%	-9.34%
线材	高线 6.5 HPB300	元/吨	4690	4690	5120	5220	0.00%	-8.40%	-10.15%
热轧中厚板	20, Q235	元/吨	4690	4660	5100	5250	0.64%	-8.04%	-10.67%
镀锌板	1.0, 80g	元/吨	5750	5770	6120	6650	-0.35%	-6.05%	-13.53%
镀锌管	40, Q235	元/吨	5510	5570	6090	6320	-1.08%	-9.52%	-12.82%
不锈钢板	2.0, 304/2B 冷轧	元/吨	19100	19100	19100	16300	0.00%	0.00%	17.18%
水泥(出厂价)	P.O42.5R, 散	元/吨	400	440	460	360	-9.09%	-13.04%	11.11%
水泥(出厂价)	P.O42.5R, 袋	元/吨	530	530	530	380	0.00%	0.00%	39.47%
氧化铝	国产:新安电力	元/吨	3053	3053	2987	2485	0.00%	2.21%	22.86%
电解铝	国产:新安电力	元/吨	19331	19894	20540	18710	-2.83%	-5.89%	3.32%
钼精矿	47 品位以上	元/吨度	2700	2740	2570	2250	-1.46%	5.06%	20.00%
太阳能级多晶硅	正品	元/公斤	273	268	263	200	1.87%	3.80%	36.50%
太阳能级多晶硅	标外品	元/公斤	268	263	259	190	1.90%	3.47%	41.05%

局，其中镀锌管价格降幅居前，降幅为 9.52%，不锈钢板价格持平。年同比 8 种钢材价格呈 7 降 1 升格局，其中镀锌板价格降幅居前，降幅为 13.53%，不锈钢板价格上涨 17.18%。

水泥。该周万基水泥（P.O42.5R，散）出厂价格为 400 元/吨，与上周比价格下降 9.09%，与 2022 年 5 月比价格下降 13.04%，年同比价格上涨

11.11%。万基水泥（P.O42.5R，袋）出厂价格为 530 元/吨，与上周比、与 2022 年 5 月比价格持平，年同比价格上涨 39.47%。

氧化铝、电解铝、钼精矿、多晶硅。本周氧化铝价格为 3053 元/吨，与上周比价格持平，与 2022 年 5 月比价格上涨 2.21%，年同比价格上涨 22.86%。电解铝价格为 19331 元/吨，与上周比

价格下降 2.83%，与 2022 年 5 月比价格下降 5.89%，年同比价格上涨 3.32%。钼精矿价格为 2700 元/吨度，与上周比价格下降 1.46%，与 2022 年 5 月比价格上涨 5.06%，年同比价格上涨 20.00%。

太阳能级多晶硅（正品）价格为 273 元/公斤，与上周比价格上涨 1.87%，与 2022 年 5 月比价格上涨



3.80%，年同比价格上涨 36.50%。太阳能级多晶硅（标外品）价格为 268 元 / 公斤，与上周比价格上涨 1.90%，与 2022 年 5 月比价格上涨 3.47%，年同比价格上涨 41.50%。

2022 年 12 月 19 日至 12 月 23 日价格周报

材料中食品数据采用大张超市、丹尼斯超市平均价格，小麦、玉米数

据采用 3 县平均价格。监测数据显示，与上周（2022 年 12 月 12 日至 12 月 16 日）相比，本周（2022 年 12 月 19 日至 12 月 23 日，下同）主要粮食价格基本平稳，食用油价格稳定，蔬菜价格总体上涨，猪肉、鸡蛋价格下降，农资、液化气价格稳定，成品油价格下降，钢材价格整体上升。

一、副食品价格情况

粮食。该周小麦价格为 1.58 元 / 500 克，玉米价格为 1.38 元 / 500 克，面粉

价格为 2.39 元 / 500 克，粳米价格为 2.89 元 / 500 克，黄豆价格为 4.78 元 / 500 克，绿豆价格为 5.98 元 / 500 克。与上周比，玉米、粳米、黄豆、绿豆价格分别上涨 0.73%、3.58%、4.37%、9.12%，小麦、面粉价格均持平。月环比，小麦、玉米、粳米、黄豆、绿豆价格分别上涨 0.64%、1.47%、3.58%、4.37%、9.12%，面粉价格持平。

粮食类价格监测情况（2022 年 12 月 19 日至 23 日）

单位：元 / 500 克

品种	规格、等级	该周均价	上周均价	2022 年 11 月同期	与上周比 (%)	与 2022 年 11 月比 (%)
小麦	混等	1.58	1.58	1.57	0.00	0.64
玉米	混等	1.38	1.37	1.36	0.73	1.47
面粉	特一粉	2.39	2.39	2.39	0.00	0.00
粳米	二级	2.89	2.79	2.79	3.58	3.58
黄豆	一等	4.78	4.58	4.58	4.37	4.37
绿豆	一等	5.98	5.48	5.48	9.12	9.12

食用油。该周金龙鱼 5 升花生油、5 升菜籽油、5 升食用调和油、5 升大豆油价格分别为 115.90 元 / 桶、79.90 元 / 桶、89.85 元 / 桶、75.90 元 / 桶。与上周比、月环比，花生油、菜籽油、

调和油、大豆油价格均持平。肉类。该周猪精瘦肉、猪五花肉、猪后腿肉、牛肉、羊肉平均零售价格分别为 20.39 元 / 500 克、16.19 元 / 500 克、15.19 元 / 500 克、48.80 元 / 500 克、

45.80 元 / 500 克。与上周比，猪精瘦肉、猪五花肉、猪后腿肉价格分别下降 1.45%、15.63%、13.50%，牛肉、羊肉价格分别上涨 2.09%、2.23%。月环比，5 种肉类价格呈 4 降 1 升格局，猪精瘦

食用油类价格监测情况（2022 年 12 月 19 日至 23 日）

单位：元 / 5 升桶

品种	规格、等级	该周均价	上周均价	2022 年 11 月同期	与上周比 (%)	与 2022 年 11 月比 (%)
花生油	金龙鱼桶装一级压榨	115.90	115.90	115.90	0.00	0.00
菜籽油	金龙鱼一级非转基因	79.90	79.90	79.90	0.00	0.00
食用调和油	金龙鱼桶装非转基因	89.85	89.85	89.85	0.00	0.00
大豆油	金龙鱼一级非转基因	75.90	75.90	75.90	0.00	0.00

肉禽蛋类价格监测情况（2022 年 12 月 19 日至 23 日）

单位：元 / 500 克

品种	规格、等级	该周均价	上周均价	2022 年 11 月同期	与上周比 (%)	与 2022 年 11 月比 (%)
猪精瘦肉	不含里脊	20.39	20.69	23.05	-1.45	-11.54
猪五花肉	无骨带皮	16.19	19.19	22.21	-15.63	-27.10
猪后腿肉	无骨带皮	15.19	17.56	20.12	-13.50	-24.50
鲜牛肉	新鲜去骨	48.80	47.80	48.40	2.09	0.83
鲜羊肉	新鲜去骨	45.80	44.80	47.20	2.23	-2.97
鸡蛋	新鲜完整	5.84	6.13	6.09	-4.73	-4.11

鱼类价格监测情况（2022年12月19日至23日）

单位：元/500克

品种	规格、等级	该周均价	上周均价	2022年11月同期	与上周比(%)	与2022年11月比(%)
带鱼(冻)	250克左右	12.80	13.30	13.30	-3.76	-3.76
草鱼	活750克左右	9.39	9.48	9.19	-0.95	2.18
鲤鱼	活750克左右	8.48	8.48	8.18	0.00	3.67

蔬菜类价格监测情况（2022年12月19日至23日）

单位：元/500克

品种	规格、等级	该周均价	上周均价	2022年11月同期	与上周比(%)	与2022年11月比(%)
菠菜	新鲜一级	3.33	2.42	2.71	37.60	22.88
生菜	新鲜一级	3.58	2.45	2.46	46.12	45.53
小白菜	新鲜一级	3.88	2.35	1.77	65.11	119.21
茼蒿	新鲜一级	3.78	2.85	2.73	32.63	38.46
四季豆	新鲜一级	9.19	7.39	4.77	24.36	92.66
包菜	新鲜一级	0.78	0.60	0.66	30.00	18.18
莲藕	新鲜一级	3.28	3.13	3.60	4.79	-8.89
冬瓜	新鲜一级	1.13	1.18	1.25	-4.24	-9.60
苦瓜	新鲜一级	6.78	7.58	5.23	-10.55	29.64
莴笋	新鲜一级	2.38	1.78	1.72	33.71	38.37
大蒜	坚实饱满	4.78	4.55	4.92	5.05	-2.85
白花菜	新鲜一级	2.48	1.86	1.61	33.33	54.04
生姜	新鲜一级	8.19	5.78	5.28	41.70	55.11
柿椒	新鲜一级	3.58	3.13	3.00	14.38	19.33
尖椒	新鲜一级	2.28	1.93	2.70	18.13	-15.56
黄瓜	新鲜一级	4.78	4.48	4.43	6.70	7.90
西红柿	新鲜一级	3.63	3.13	3.82	15.97	-4.97
上海青	新鲜一级	3.98	2.65	1.72	50.19	131.40
茄子	新鲜一级	3.43	3.28	2.64	4.57	29.92
洋葱	新鲜一级	1.43	1.28	1.41	11.72	1.42
蒜薹	新鲜一级	4.48	3.74	4.66	19.79	-3.86
平菇	新鲜一级	4.98	4.20	3.35	18.57	48.66
绿豆芽	新鲜一级	1.63	1.78	1.64	-8.43	-0.61
大葱	新鲜一级	2.98	2.78	3.04	7.19	-1.97
韭菜	新鲜一级	5.68	3.98	3.21	42.71	76.95
胡萝卜	新鲜一级	1.88	1.63	1.86	15.34	1.08
土豆	新鲜一级	2.63	2.58	2.51	1.94	4.78
芹菜	新鲜一级	0.93	1.08	1.59	-13.89	-41.51
大白菜	新鲜一级	0.64	0.60	0.62	6.67	3.23
白萝卜	新鲜一级	0.48	0.48	0.48	0.00	0.00
豆腐	新鲜无包装	3.90	3.79	3.31	2.90	17.82



肉、猪五花肉、猪后腿肉、羊肉价格分别下降 11.54%、27.10%、24.50%、2.97%，牛肉价格上涨 0.83%。

鸡蛋。该周鸡蛋平均价格为 5.84 元 /500 克。与上周比价格下降 4.73%，月环比价格下降 4.11%。

鱼类。该周带鱼（冻）、草鱼、鲤鱼价格分别为 12.80 元 /500 克、9.39 元 /500 克、8.48 元 /500 克。与上周比，带鱼价格下降 3.76%，草鱼价格下降

0.95%，鲤鱼价格持平。月环比，带鱼价格下降 3.76%，草鱼价格上涨 2.18%，鲤鱼价格上涨 3.67%。

蔬菜类。该周 31 种蔬菜的综合平均价格为 3.45 元 /500 克，与上周 31 种蔬菜平均价格 2.92 元 /500 克相比上涨 18.15%，具体品种呈 26 升 4 降 1 格局，26 个上涨品种中价格涨幅最大的为：小白菜上涨 65.11%（价格为 3.88 元 /500 克），4 个下降品种中降幅

最大的为：芹菜下降 13.89%（价格为 0.93 元 /500 克）。月环比，31 种蔬菜呈 21 升 9 降 1 格局，21 个上涨品种中涨幅最大的为：上海青上涨 131.40%（价格为 3.98 元 /500 克），9 个下降品种中降幅最大的为：芹菜下降 41.51%（价格为 0.93 元 /500 克）。

二、生产资料价格情况

农资类。该周监测的 7 种农资价格，与上周比价格持平。与 2022 年 11

生产资料价格监测情况（2022 年 12 月 19 日至 23 日）

商品名称	规格等级	单位	该周价	上周价	2022 年 11 月同期价	2021 年同期价	与上周比	与 2022 年 11 月同期比	与 2021 年同期比
尿素	含氮 46% 国产	元 / 吨	2830	2830	2800	2900	0.00%	1.07%	-2.41%
三元复合肥	含 P.N.K 各 15% 国产	元 / 吨	4000	4000	3970	3330	0.00%	0.76%	20.12%
磷酸二铵	含氮磷总量 64%	元 / 吨	4070	4070	4130	3600	0.00%	-1.45%	13.06%
高压聚乙烯棚膜	折径 1 米厚 0.10mm ± 0.02	元 / 吨	16000	16000	16000	17000	0.00%	0.00%	-5.88%
高压聚乙烯地膜	厚 0.014mm ± 0.002	元 / 吨	11000	11000	11000	11000	0.00%	0.00%	0.00%
氧化乐果	40% 乳剂	元 / 吨	40000	40000	40000	36333	0.00%	0.00%	10.09%
草甘膦	草甘膦异丙胺盐含量 41%，水剂瓶装	元 /100 毫升	5.17	5.17	5.17	4.5	0.00%	0.00%	14.89%
液化气	12.5kg	元 / 瓶	102	102	102	93	0.00%	0.00%	9.68%
电煤	标煤	元 / 吨	1385	1385	1360	—	0.00%	1.84%	—
圆钢	18mm, Q235	元 / 吨	4650	4610	4540	5350	0.87%	2.42%	-13.08%
螺纹钢	20mm HRB400E	元 / 吨	4070	4040	4080	4770	0.74%	-0.25%	-14.68%
螺纹钢	12mm HRB400E	元 / 吨	4380	4350	4390	5080	0.69%	-0.23%	-13.78%
线材	高线 6.5 HPB300	元 / 吨	4450	4410	4340	5150	0.91%	2.53%	-13.59%
热轧中厚板	20, Q235	元 / 吨	4310	4250	4250	5130	1.41%	1.41%	-15.98%
镀锌板	1.0, 80g	元 / 吨	4830	4800	4820	5750	0.63%	0.21%	-16.00%
镀锌管	40, Q235	元 / 吨	5080	5060	5040	6140	0.40%	0.79%	-17.26%
不锈钢板	2.0, 304/2B 冷轧	元 / 吨	17500	17400	17700	16300	0.57%	-1.13%	7.36%
水泥（出厂价）	P.O42.5R, 散	元 / 吨	365	365	415	520	0.00%	-12.05%	-29.81%
水泥（出厂价）	P.O42.5R, 袋	元 / 吨	430	430	475	540	0.00%	-9.47%	-20.37%
氧化铝	国产：新安电力	元 / 吨	2991	2982	2905	2818	0.30%	2.96%	6.14%
电解铝	国产：新安电力	元 / 吨	18691	18834	18235	20050	-0.76%	2.50%	-6.78%
钼精矿	47 品位以上	元 / 吨度	3675	3525	3350	2320	4.26%	9.70%	58.41%
太阳能级多晶硅	正品	元 / 公斤	260	281	302	230	-7.47%	-13.91%	13.04%
太阳能级多晶硅	标外品	元 / 公斤	250	272	300	225	-8.09%	-16.67%	11.11%

月比价格呈2升1降4平格局，其中尿素价格涨幅居前，涨幅为1.07%，磷酸二铵价格下降1.45%，高压聚乙烯棚膜、高压聚乙烯地膜、氧化乐果、草甘膦价格持平。年同比7种农资价格呈4升2降1平格局，其中三元复合肥价格涨幅明显，涨幅为20.12%，尿素、高压聚乙烯棚膜价格分别下降2.41%、5.88%，高压聚乙烯地膜价格持平。

成品油。该周0号农用柴油、92号汽油、95号汽油价格分别为7.23元/升、7.59元/升、8.11元/升。与上周比价格分别下降5.12%、4.89%、4.81%，与2022年11月比价格分别下降7.90%、7.44%、7.31%，年同比价格分别上涨8.56%、7.97%、7.99%。

瓶装液化气（12.5千克）、电煤。该周瓶装液化气（12.5千克）价格为102元/瓶。与上周比、与2022年11月比价格持平，年同比价格上涨9.68%。电煤（标煤）价格为1385元/吨，与

上周比价格持平，与2022年11月比价格上涨1.84%。

钢材类。该周监测的8种钢材价格，与上周比价格呈8升格局，其中热轧中厚板价格涨幅居前，涨幅为1.41%。与2022年11月比8种钢材价格呈5升3降格局，其中线材价格涨幅居前，涨幅为2.53%，螺纹钢（20毫米，HRB400E）、螺纹钢（12毫米，HRB400E）、不锈钢板价格分别下降0.25%、0.23%、1.13%。年同比8种钢材价格呈7降1升格局，其中镀锌管价格降幅居前，降幅为17.26%，不锈钢板价格上涨7.36%。

水泥。该周万基水泥（P.O42.5R，散）出厂价格为365元/吨，与上周比价格持平，与2022年11月比价格下降12.05%，年同比价格下降29.81%。万基水泥（P.O42.5R，袋）出厂价格为430元/吨，与上周比价格持平，与2022年11月比价格下降9.47%，年同比价格下降20.37%。

氧化铝、电解铝、钼精矿、多晶硅。该周氧化铝价格为2991元/吨，与上周比价格上涨0.30%，与2022年11月比价格上涨2.96%，年同比价格上涨6.14%。电解铝价格为18691元/吨，与上周比价格下降0.76%，与2022年11月比价格上涨2.50%，年同比价格下降6.78%。钼精矿价格为3675元/吨度，与上周比价格上涨4.26%，与2022年11月比价格上涨9.70%，年同比价格上涨58.41%。

太阳能级多晶硅（正品）价格为260元/公斤，与上周比价格下降7.47%，与2022年11月比价格下降13.91%，年同比价格上涨13.04%。太阳能级多晶硅（标外品）价格为250元/公斤，与上周比价格下降8.09%，与2022年11月比价格下降16.67%，年同比价格上涨11.11%。

（市发展和改革委员会价格监测中心）

农林水利

农 业

【概况】 2022年，洛阳市粮食种植744万亩，其中小麦种植347.2万亩、玉米种植291.6万亩。油料种植64.8万亩，蔬菜种植101.2万亩，棉花种植2.1万亩。

全年粮食产量245.6万吨。其中，夏粮产量122.5万吨、秋粮产量123.1万吨；小麦产量122.5万吨，玉米产量93.9万吨。油料产量14万吨，增长1.2%；烟叶产量5万吨，增长2.3%；蔬菜产量270.9万吨，增长1.1%；食用菌产量11.2万吨，增长9.5%；水果产量115.8万吨，增长3.8%；中药材产量10.8万吨，增长23%。

全年猪牛羊产量22.1万吨，增

长0.6%；牛奶产量16.3万吨，增长0.8%；禽蛋产量17.2万吨，下降2.6%。年末生猪存栏146.7万头，下降1.2%；生猪出栏187.4万头，增长0.5%。年末牛存栏30.3万头，与2021年持平；牛出栏16万头，增长2%。年末家禽存栏2499.8万只，下降19.4%；家禽出栏3401.1万只，增长1.1%。水产品产量2.8万吨。年末农业机械总动力533万千瓦，全年农业用电量2.9亿千瓦时，乡村居民生活用电量30.1亿千瓦时。

【粮食生产】 2022年，洛阳市推广应用粮食作物增产综合技术，落实防灾减灾救灾措施，克服旱灾、病虫害多发重发和重大洪涝灾害等不利因素，粮食生产保持稳定。全市粮食种植744万亩，与2021年基本持平，粮食总产量达245.6万吨，其中，夏粮产量

122.5万吨、秋粮产量123.1万吨。市农业农村局获评“全省粮食生产先进单位”。

食用菌、水果、中药材产量同比分别增长9.5%、3.8%和23%。

开展年度10万亩高标准农田建设实施管理工作，14个建设项目工程全部完工。各县区具体任务分配：偃师区1.2万亩、孟津区1万亩、伊川县1.5万亩、汝阳县1.5万亩、洛宁县1.9万亩、嵩县0.4万亩、栾川县0.5万亩、伊滨区2万亩。

【畜禽结构调整】 截至2022年年底，洛阳全市猪、牛、羊、禽饲养量分别为334.07万头、46.28万头、160.04万只、5900.88万只。

生猪生产恢复明显。2022年年底，生猪存栏、出栏分别为146.7万头、187.4万头，能繁母猪保有量12.7万头。

肉蛋奶产量大幅增加。肉蛋奶总产量达55.56万吨，比2021年增加3.22万吨，增长6.15%。奶牛单产提升，根据河南省奶牛生产性能测定中心发布的2022年第三季度奶产量榜，洛阳爱荷牧业有限公司养殖的奶牛平均单产量达13.59吨，排全省45家大型奶牛养殖场之首。全市6家奶牛养殖场产奶牛305天产奶量居全省前列，获评“全省奶牛品种登记优秀牧场”，占全省总表彰数的17%。自2015年到2022年，洛阳市连续多年生鲜乳质量安全监督抽检监测结果合格率100%，现场检查综合评定达标率100%。

全市有12家养殖企业获评省级美丽牧场，嵩县民望公司获评国家级标准化示范养殖场。



● 2022年粮食丰收 白云飞提供



● 伊川小米 白云飞提供

【种植结构调整】2022年，洛阳市发展优质林果、杂粮、瓜菜、草畜、中药材、花卉苗木等六大特色产业，特色种植业完成面积423.12万亩。其中，红薯61.02万亩、杂粮53.43万亩，水果99.6万亩，中药材102.5万亩，蔬菜101.2万亩，蚕园2.97万亩。

【蔬菜生产】2022年，洛阳市稳定露地蔬菜生产规模，重点发展设施蔬菜、越夏蔬菜生产基地、蔬菜优良种苗繁育基地，推进蔬菜产业发展。制定蔬菜生产技术指导意见，并根据季节变化和极端天气情况，制定蔬菜应急生产指导意见。实行蔬菜生产月报制度，掌握生产情况。推进田头冷链建设，加快蔬菜深加工和物联网体系配套建设，提高蔬菜产业整体效益。全市完成蔬菜播种面积101.2万亩，蔬菜总产量270.9万吨，总产值100.9亿元；设施蔬菜生产面积10.3万亩，蔬菜产品质量安全合格率达99.3%。通过绿色食品认证蔬菜食用菌产品35个。

【水果生产】2022年，水果产业作为洛阳市全面推进乡村振兴、增加农民收入、巩固脱贫成果的重要产业，种植面积99.6万亩，总产量115.8万吨，优质果率在76%以上。特色水果发展迅速，当年新发展水果1.7万亩。建设10家数字化水果示范园。

优化水果品种结构。引进的澳红、

俄八、齐早大樱桃，瑞香红、瑞雪、瑞阳苹果等新品种栽培、嫁接面积逐步增加。矮化密植栽培、避雨栽培新模式应用面积达7.6万亩。樱桃KGB树形、桃独杆树形、“V”字等新型栽培技术趋于成熟。果园生草、水肥一体化、果实套袋、疏花疏果、物理防控病虫害、有机肥替代化肥等实用技术广泛普及。全市苹果、梨、葡萄套袋率在90%以上，规模化果园绿色防治病虫害在62%以上。推广应用果园喷药机、割草机、旋耕机、开沟机、施肥机等自动化机械；增强冷链储存、气调冷库应用、自动分级、人工分拣等果品产后处理能力，分级销售率在



● 孟津区送庄镇草莓采摘 白云飞提供

85%以上。扩大苹果矮化砧木工厂化育苗规模，年出圃成品苗260万株。2家获中绿华夏有机食品企业认证，水果经营主体95家145个产品通过绿色食品认证。全年培训果农1362人次。

【中药材生产】2022年，中药材产业受疫情影响，部分品种价格涨幅较大，助力中药材产业发展。全市中药材种植面积102.5万亩，总产量10.8万吨。

中药材种植结构趋向合理，山茱萸、杜仲、皂角、连翘、山楂等木本类中药材面积62.3万亩，新发展中药材2.7万亩。其中，丹参1.3万亩、连翘0.8万亩；丹参、板蓝根、猪苓、白芷等特色品种面积增长较快，面积达11.6万亩；桔梗、蒲公英、药用菊花、瓜蒌、黄精等药食同源类特色中药材达6.3万亩。艾草品种产销两旺，加工企业消化吸收原料能力增强，产业链条延长，主打产品走向专一化，艾制品开发种类增加。建设伏牛山道地柴胡、连翘、丹参育苗基地0.6万亩。推广应用有机肥、生物农药、物理防控虫害等新技术。自动化机械中药材移栽机、收获机、切片机、烘干机逐渐进入中药材行业，增强产后处理能力，饮片类产品和深加工产品种类增多，销售模式由走统货逐步向分级销售转变。全年认定省级中药材标准化生产示范基地5个、种苗标准化繁育基地2个，市级道地规模化生产示范



● 栾川合峪兰花产业 白云飞提供

基地12个，初加工示范、深加工标准化基地8个，扶持中药材专业合作社8个、特色中药材乡（镇）5个。

【水产生产】2022年，全市渔业利用水面40.38万亩，水产品总产量2.8万吨。创建水产绿色健康养殖“五大行动”示范基地2个，现代绿色渔业示范场2个，大水面绿色渔业示范养殖基地1个。实施渔业资源养护，开展渔政“亮剑”行动，打击电、毒、炸破坏渔业资源行为。加大渔业增殖放流活动，在黄河、洛河放流各类鱼苗500万尾以上。完成外来有害水生生物普查。

【新型农业经营主体培育】2022年，洛阳市开展农民专业合作社、家庭农场提升和农业龙头企业认定工作，发展壮大新型农业经营主体。有市级以上农业产业化龙头企业419家，其中国家级2家、省级51家；在市场监督管理局注册登记的农民专业合作社8211家，创建示范社712家，其中国家级35家、省级120家、市级557家；列入家庭农场名录系统的家庭农场14685家，市级以上示范家庭农场177家。成功创建市级以上农业产业化联合体33个，其中省级农业产业化联合体11个。

【农产品品牌】2022年，全市有效期内“三品一标”产品有327个，其中绿色产品237个、名特优新产品60个、

有机农产品3个、农产品地理标志27个，绿色产品、农产品地理标志、名特优新产品列全省第一位。创建1个国家级农产品地理标志示范样板和2个全国绿色食品原料（洛宁苹果、栾川玉米）标准化示范基地、12个省级“三品一标”示范基地。

【植物保护】2022年，市农业农村局启动偃师区、孟津区疫情监测点和栾川、汝阳病虫测报观测场，启用偃师区、孟津区、新安县、汝阳县4个草地贪夜蛾监测防控阻截带和56个病虫害监测点，对小麦、玉米等大宗作物如小麦吸浆虫、赤霉病、锈病、麦蚜及

秋作物黏虫、草地贪夜蛾、棉铃虫、玉米螟、叶斑病等常规作物病虫害进行系统监测和大田普查，对果树、蔬菜、谷子、花生、甘薯田进行调查监测，掌握病虫害田间发生分布情况，发布病虫情报233期22.5万份。以果树、蔬菜、小麦、玉米、红薯为重点建立绿色防控示范区34个，组装集成涵盖樱桃、苹果、小麦、玉米、红薯、蔬菜、葡萄、梨等主要作物病虫害绿色防控技术模式，全市推广绿色防控面积509.9万亩，绿色防控覆盖率达50.9%。全市召开病虫害防治工作会162次、防治现场会81次，印发防治技术资料41.39万份，培训干部和农民30.95万人次。利用小麦、玉米重大病虫害统防统治现场会，重点推广无人机等先进植保机械和适宜飞防的农药和制剂，引进、试验、示范高效低毒低残留农药及生物农药，全市累计指导防治农作物病虫害面积2166.4万亩次，占发生面积1775.28万亩的122%，其中三大粮食作物病虫害统防统治面积806.6万亩次，统防统治覆盖率达47.3%，病虫害防治使用农药521.6吨，较2021年少5.8吨。

全市签发产地检疫合格证91份，实施产地检疫75591.31亩，产合格种子或产品3502.6988万公斤；完成调运检疫1141批次，调运量599.4186万公斤43.1571万株。开展小麦全蚀病、腥黑穗病、甘薯腐烂茎线虫病、小麦粒



● 2022年，市农技专家在新安县一家樱桃园里直播讲解病虫害防治知识 张君提供



线虫病、毒麦、苹果蠹蛾、葡萄霜霉病、葡萄根瘤蚜、实蝇类等检疫性有害生物普查, 澄清疫情发生分布范围, 并实施综合治理。利用春、秋季检疫检查和植物检疫宣传月发放技术资料 7.7 万份。

【农业产业园建设】 2022 年, 嵩县获省级现代农业产业园创建资格, 获省财政扶持资金 1000 万元、市财政 200 万元奖励。全市省级现代农业产业园有 6 个: 孟津区果蔬现代农业产业园、伊川县优质谷子现代农业产业园、宜阳县中药材现代农业产业园、新安县樱桃现代农业产业园、洛宁县苹果现代农业产业园、嵩县中药材现代农业产业园; 市级现代农业产业园有 11 个: 偃师区优质小麦现代农业产业园、栾川县道地中药材现代农业产业园、汝阳县食用菌现代农业产业园、汝阳县红薯现代农业产业园、伊川县“岭上晒薯”现代农业产业园、洛阳黄河水产现代农业产业园(新安县)、洛宁县牡丹现代农业产业园、偃师区肉鸡现代农业产业园、栾川县北方中蜂现代农业产业园、汝阳县角里艾现代农业产业园、伊滨区蔬菜现代农业产业园。

【农业产业化经营】 2022 年, 洛阳市认定洛阳康旺牧业有限责任公司、洛阳正能农牧科技有限公司、河南省田甲由田农业技术开发有限公司等 15 家农业产业化市级重点龙头企业, 市级以上重点龙头企业达 419 家, 年销售收入总额达 168.23 亿元, 累计带动农户 50.7 万户。认定 13 家省级重点龙头企业, 省级以上重点龙头企业由 48 家调整为 53 家(含 2 家国家级重点龙头企业)。认定 6 个市级农业产业化联合体, 调整后市级农业产业化联合体达 27 家。孟津区获批联建河南省奶业优势特色产业集群, 获中央财政支持资金 705 万元。

【休闲农业】 2022 年, 洛阳市推动南部栾川县、嵩县、汝阳县、洛宁县、宜阳县等地乡村旅游发展, 鼓励休闲园区开展赏花、采摘、游艺等休闲农业旅游活动, 向全国推介新安、栾川

县 2 条中国美丽乡村休闲旅游行(夏、秋季)精品景点线路。采集信息并填报全国休闲农业和乡村旅游监测分析系统。栾川县秋扒乡小河村获评“中国美丽休闲乡村”。

【农产品质量安全监管】 2022 年, 洛阳市农产品质量安全监测总体合格率达 99.5%, 连续 6 年保持在 98% 以上; 孟津区代表全市完成农业农村部组织的国家农产品质量安全县“回头看”调研工作。14 个省级农产品质量安全县(区)全部通过省创建动态核查和跟踪评价, 全市省级农产品质量安全县(区)总数量居全省第一位。开展食用农产品“治违禁, 控药残, 促提升”3 年行动。

全年各级农业农村系统出动监管执法人员 2122 人次, 对重点品种生产主体抽查 1552 家次, 培训 180 场次 2254 人次, 办理农产品质量安全类案件 13 起, 罚款金额 20.32 万元。976 家列入食用农产品承诺达标合格证制度试行主体, 年度累计开具合格证 101690 张, 其中电子合格证 29253 张, 电子合格证出证比例 28.77%。

洛宁县农产品质量安全检测站取得检验检测机构资质认定 CMA 证书和农产品质量安全检测机构考核合格 CATL 证书, 成为全市第五个取得“双认证”资质的县(区)检测机构。

【种子管理】 2022 年, 洛阳市对小麦、玉米、谷子、红薯等农作物开展多品种引进展示观摩推广活动, 按照品种特征特性和地力特点设置展示示范点 13 个、25 组(小麦 4 组、玉米 10 组、红薯 7 组、谷子 4 组), 展示引进农作物品种 594 个品种(小麦品种 226 个、玉米品种 278 个、红薯品种 70 个、谷子品种 20 个), 筛选推广 60 余个优良品种。组织河南科技大学、市农林科学院、市农技中心、市植保站及各县种子管理、农业技术推广技术人员及种植大户、专业合作社, 考察全市小麦、玉米新品种展示示范生产情况, 引导看禾用种, 优化农作物品种结构。

2022 年, 审定小麦、玉米等主要农作物品种 13 个: 国审小麦品种 2

个——洛麦 41、洛早 28, 省审小麦品种 10 个——洛麦 38、春丰 51、偃毫 1896、偃毫 307、偃高 159、偃高 161、太学 278、祥麦 66、华夏 20、华夏 19, 省审玉米品种 1 个——洛玉 198; 登记非主要农作物新品种 7 个: 华晶十六、华晶十九、华晶二十、酥蜜六号、酥蜜八号、洛番 16、洛番 17。完成良种繁育基地 7.95 万亩: 小麦繁育基地 5 万亩、红薯 2.49 万亩、花生 3500 亩、西甜瓜 900 亩、辣椒 200 亩。

种质资源普查、收集与保护。完成农作物种质资源普查与收集任务, 上交农作物种质资源 312 份, 完成目标任务数的 104%, 居全省第四位; 抢救性收集方面确定资源 185 个(孟津 85、栾川 100), 提交 69 个。完成普查表 30 套。“孟津会盟百年伏梨”入选“2022 年河南省农作物种质资源普查与收集行动十大重要成果”。

种子质量检验检测。开展春、秋季农作物种子市场大检查, 抽查全市经营门店的种子包装标签标识、种子质量, 抽查合格率 100%; 抽检与自检相结合, 开展涉农育种科研院所试验基地大豆、玉米 1440 个育种材料转基因成分试纸条速检检测, 均未发现转基因成分。

【新型职业农民培育】 2022 年, 洛阳市、县农广校组织农业实用技术培训班 21 个培训 703 人, 组织科技下乡活动 3 次培训 1000 余人, 组织技术人员下乡进村培训 121 场次指导 5536 人次, 培训农民近 2 万人次, 开展线上培训 1299 人 19740 学时。加强中职教育, 新注册学员 170 人, 办理毕业证 272 人, 100 余名学员进行学历认证。新安县农广校获省教育厅职业农民中职教育培养资金 30 万元。规范提升农民田间学校建设。申报省级农民田间学校 1 所, 为 26 所市级以上示范性农民田间学校订购《农民日报》。强化师资队伍建设。4 名教师参加省农广校组织的优质课评选活动, 获一等奖 1 人、二等奖 2 人、三等奖 1 人, 市农广校获优秀组织奖。参加省农广校“喜迎二十大, 农广在行动”征文活动, 获一等奖 3 篇、二等奖 2 篇、三等奖 1 篇。栾川县的全

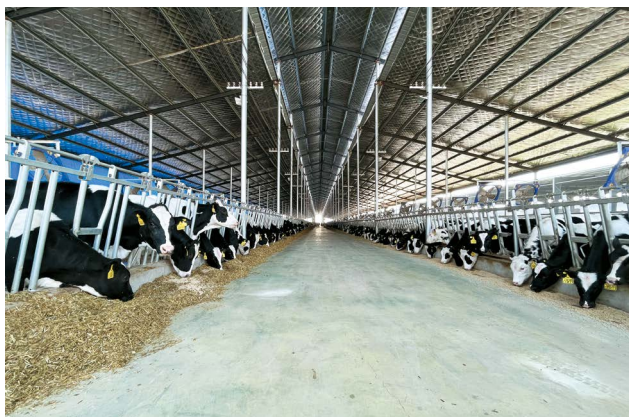

● 2022年，君荷牧业获全省奶牛单产冠军，获评“河南省十佳奶牛养殖企业” 张君提供

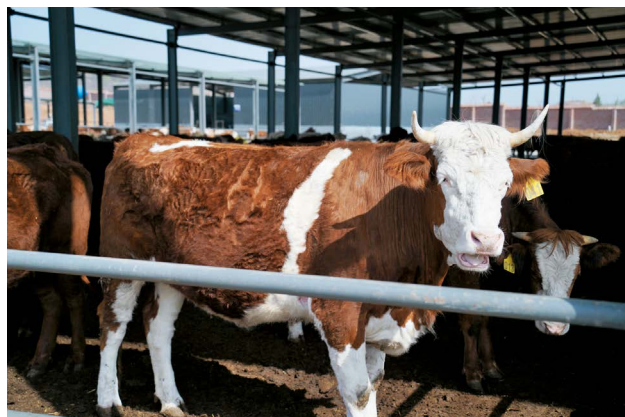

● 伊川县首个牧光互补项目——中电投新农创优质肉牛繁育基地 张君提供

国农民职业教育典型案例，入选中央农广校“全国百名先进案例”。清华大学远程教学站组织学习35期，培训1万余人次。

投入资金10万元，全市组织举办“农行杯”高素质农民创新创业大赛，32名选手参赛，12名获初创组、成长组一至三等奖，20名获优秀奖，5家单位获优秀组织奖。组队参加2022年河南省高素质农民创新创业大赛，5名选手进入决赛，获二等奖1个、三等奖1个、优秀奖3个，洛阳市获优秀组织奖。开展农民体育工作，孟津区马岭村入选第一批省级农民体育健身示范基地。

【农业综合执法】 2022年，全市农业综合执法办理案件261起，罚没金额126万余元，其中种植业类案件65起、畜牧类案件30起、渔业类案件89起、动监类案件37起、农产品质量安全类案件6起、农机案23起、其他案件11起。一般程序案件235起、简易程序案件26起，移交案件5起。110交办、群众举报投诉等268起。

日常执法。全年全市农机执法系统出动人员180余人次，纠正拖拉机、联合收割机无牌行驶80余起，无证驾驶30余起，违法载人900余起。在农产品质量安全执法监管方面，抽检养殖场19家、种植场13家，抽检农产品和畜禽产品70批次。在渔业安全生产大检查方面，检查养殖场47家，苗种场4家，投入品生产、经营单位12家，出动执法人员200余人次。

专项执法行动。农资打假专项执法行动。执法支队检查企业和门店92家，检查43余次，出动执法人员246人次。“渔政亮剑”专项执法行动。在全市重点水域（长200余公里，面积约3万亩）开展打击电鱼、非法捕捞等违法行为。组织执法189次，出动执法人员787人、出动执法车辆177次、执法船71艘次，没收粘网2956米、地笼24个、捕鱼器2个、扣留渔船2艘。市农业综合行政执法支队获评农业农村部“渔政亮剑”专项行动先进集体。“瘦肉精”专项整治活动。执法支队开展以养殖、屠宰、销售为主要环节、牛羊为重点的“瘦肉精”专项整治活动。组织开展“瘦肉精”排查54次，出动执法车辆52台次、执法人员155人次，检查养殖户113家、屠宰场8家、饲料企业5家。

动物检疫。2022年，全市产地检疫动物32748539头（只）。其中，生猪1149937头，牛10090头，羊9837只，禽类31421067只，其他动物157608只。全市屠宰检疫动物产品124452233.29公斤。其中，猪产品100658130.9公斤，牛产品713324.09公斤，羊产品65942.05公斤，禽产品22991026.25公斤；驻洛阳正大食品有限公司官方兽医检疫生猪439549头，消毒车辆4019车次，监督厂方非洲猪瘟检测9101头批次。

【生猪生产】2022年，洛阳市农业农村局专门成立恢复生猪生产协调办公室，协调生产进度，定期通报目标完

成情况。把全市677个规模猪场纳入监测范围，研判存栏生猪、能繁母猪存栏、新生仔猪数和销售成本等指标，掌握生产动态。2022年12月底，全市500头以上生猪规模场存栏量828809头，比2022年1月底的550058头增加278751头，增长50.64%。

市农业农村局、发展和改革委员会、财政局、商务局和市场监管局联合出台《洛阳市完善政府猪肉储备调节机制做好猪肉市场保供稳价工作实施方案》，每周统计活猪、仔猪、猪肉和屠宰企业白条肉出厂价格，建立全市生猪行业和猪肉市场信息统一发布机制，促进生猪产业持续健康发展和猪肉市场平稳运行。

【草畜产业发展】2022年4月5日，河南省政府出台《河南省肉牛牛奶产业发展行动计划》，4月8日省农业农村厅出台配套政策，全省认定40个养牛大县，洛宁县、宜阳县、伊川县、嵩县、汝阳县和孟津区等6个县区入选2022年养牛大县。洛阳市出台《洛阳市人民政府关于大力支持牛羊产业发展的实施意见》，成立以市委副书记杨骁为组长、副市长韩治群为副组长的牛羊产业发展工作专班，加强规划引领。6个养牛大县均成立工作专班或领导小组，制定发展规划，明确年度目标任务。突出发展肉牛、奶牛等优质草畜产业，推进标准化规模养殖，创新奶业发展模式，全市主要支持粮改饲、规模场新建畜位补贴、肉牛基础母牛扩群倍增、家庭牧场升级改造、



高产奶牛核心群組建、養牛貸款貼息、政策保險等項目。全市新建、改擴建存欄30頭以上奶牛肉牛規模養殖場124個，可新增存欄3萬頭以上。全市投入肉牛奶牛產業化資金13.178億元，其中，財政投入資金1.5億元，郵儲銀行、農業銀行、農商銀行、工商銀行、建設銀行等5家國有銀行洛陽分行年度放款7.678億元，養殖戶及企業自籌資金在4億元以上。調整飼料結構，推廣全株青貯玉米，在偃師、孟津、伊川、嵩縣、洛寧等地實行訂單生產。截至2022年10月12日，完成糧改飼面積10.25萬畝，占目標任務的133%，青貯全株玉米23.25萬噸，占目標任務的119%。

【重大動物疫病防控】 2022年，全市防高致病性禽流感5675萬羽，防口蹄疫487萬頭，防小反刍普疫154萬只，布病免疫132萬頭，均占應防數的100%。開展春秋2季重大動物疫病集中免疫。

在非洲豬瘟防控等重大動物疫病防控上，實行“五控一隔離”等舉措。組織人員26250人次，消毒畜禽運輸車輛1679車次，洗消毒養殖場戶24457個、屠宰場點10個、病死豬無害化廠6個、病死豬掩埋點88個、裝豬台658個、集貿市場45個，使用消毒藥品達47.8噸，累計消毒面積9765798平方米。印發重大動物疫病防控知識宣傳資料1.8萬份，宣傳養殖場戶9342個。開展疫情排查和疫病監測，排查養殖場戶13548個，實驗室監測數量3423個（項次），補免補防養殖場575個，補免補防數量1760519頭（只）。

【農機生產】 2022年，洛陽市農機總動力在533萬千瓦以上。小麥綜合機械化水平為98.47%、玉米綜合機械化水平為81.02%。

重要農時機械化生產。引導農機合作社開展訂單作業，科學調度作業農具，推動農具合理流動和高效作業。“三夏”期間，制定《洛陽市2022年“三夏”農機跨區作業應急工作預案》，免費發放跨區作業證620余份，系統

登記備案數459份，成立跨區機收接待服務站16個。全市累計投入聯合收割機6630台，小麥機收率達99.58%，玉米機播率達97.53%。“三秋”期間搶收玉米等秋作物，投入各類農業機械8.24萬台（套），玉米機收率達84.45%，小麥機播率達99.66%。

機收減損增產。以縣為單位組織開展機收減損大比武活動10余場，大比武活動縣域全覆蓋。經過測算，全市小麥機收平均損失率1.3%，玉米機收平均損失率2.15%。

農機新技術、新農具推廣應用。圍繞丘陵山區特色產業，組織“三夏”機收會戰、大豆玉米帶狀復合種植機械化生產現場演示會、智能農機作業現場演示會、谷子種植全程智能機械化作業試驗示范等現場會，展示全市農機裝備新成果。

農機生產安全。開展農機手安全教育和操作技術培訓，發放《農機安全生產宣傳手冊》等宣傳資料3000余份，開展農機領域安全生產隱患大排查活動165次。打擊無牌行駛、無證駕駛等違規行為，開展行政執法51次，查處違規違法行為72起。

【農機購置補貼】 2022年，洛陽市加大農機購置補貼政策宣傳力度，推廣手機應用App，開展信息化辦理。下達農機購置補貼中央資金3431萬元，全市審核使用資金3146萬元。受益農戶11252戶，補貼農具12938台。

（市農業農村局）

位，獲評全省森林防滅火工作先進集體、全省林草生態綜合監測評價工作先進單位，市安全生產先進單位、市防災減災救災優秀單位、市消防工作先進成員單位等。

【林業育苗】 2022年，洛陽市省定種苗花卉新育苗任務2995畝，全市完成新育苗5405畝，主要樹種有黃楊、蘋果、側柏、元寶楓、五角楓、楸樹、杜仲等優良鄉土樹種。全市各類育苗總面積6.29萬畝，總產苗量1.8億株，主要樹種有黃楊、五角楓、雪松、女貞、栾樹、楸樹、國槐、元寶楓、懸鈴木、側柏等。實施各類良種育苗項目4個，其中中央良種補貼項目2個、省級優質林木種苗培育扶持項目2個，完成側柏、蘋果、元寶楓良種育苗481.56萬株，爭取財政資金118萬元。

【林業特色產業】 2022年，洛陽市重點實施國花牡丹品牌工程，制定《打好“國花牡丹牌”推進牡丹產業高質量發展工作措施（試行）》，出台4個方面12條具體措施，差異化發展牡丹產業。開展多種花事活動，舉辦2022高山牡丹文化節，組織15家牡丹企業打造牡丹產業沉浸式生活體驗館，展示118種優質牡丹產品。全年銷售年宵催花牡丹43萬盆、芍藥鮮切花1200萬支，銷售總額1.2億元。其他林業特色產業，形成洛寧蘋果、洛寧文玩核桃，偃師葡萄，孟津梨，新安櫻桃，汝陽杜仲，宜陽花椒，栾川山茱萸，嵩縣皂莢等具有洛陽地域特色的經濟林產業布局。推動南部山區縣發展林下經濟，栾川桔梗等林下中藥材和林下野生動物繁殖、洛寧林下牡丹和林下養蜂、嵩縣林下大葉百合、汝陽林下土雞、新安县林下梅花鹿養殖等項目初具規模，形成“以短養長、一林多用”的發展模式。

2022年，洛陽市入選4家國家級森林康養試點建設單位。其中，嵩縣入選國家級全域森林康養試點建設縣名單，洛寧縣興華鎮入選國家級全域森林康養試點建設鎮名單，伊濱區萬安山森林康養基地、洛寧縣全寶山森林康養基地入選國家級森林康養試點

林業

【概況】 2022年，洛陽國家牡丹園科研成果獲河南省科技進步獎一等獎1項，嵩縣國家級全域森林康養試點建設縣獲批，全市省級以上森林康養基地數量居全省第一名，森林覆蓋率遠高全國全省水平，黃河流域生態屏障更加牢固。洛陽市林業局連續2次獲評“全國森林草原防火工作先進單位”，在推動中州時代新能源生產基地項目落地開工工作中獲評突出貢獻單

建设基地名单。至此，国家级森林康养建设单位达 21 个。省级以上森林康养基地达 24 个，数量居全省各地市首位。

洛阳市获批的国家级森林康养基地 (21 个)

国家级全域森林康养试点建设县 (2 个)：栾川县、嵩县

国家级全域森林康养试点建设镇 (1 个)：洛宁县兴华镇

国家级森林康养基地 (1 个)：龙峪湾森林康养基地

国家级森林康养基地试点建设单位 (16 个)：白云山景区森林康养基地、世界地质公园黛眉山景区森林康养基地、万山湖森林康养基地、青要山森林康养基地、凤凰山森林康养基地、养子沟森林康养基地、老君山森林康养基地、龙凤山景区颐养中心森林康养基地、重渡沟森林康养基地、万花谷森林康养基地、陶湾南沟森林康养基地、龙王森林康养基地、天池山森林康养基地、神灵寨森林康养基地、万安山森林康养基地、全宝山森林康养基地

中国森林康养人家 (1 个)：木札岭森林康养人家

【资源保护管理】 2022 年，洛阳市林业局办理林业行政处罚案件 317 起，结案率为 100%，与 2021 年同期办理案件 462 起相比，下降 31.39%。办理建设项目使用林地 78 件，征占用林地审核率达 100%，保障洛阳石化百万吨乙烯项目、隋唐大遗址保护项目、偃师商城遗址保护项目、呼南高铁等省、市重点建设项目实施。开展“万人助万企”活动，完成市交办事项 9 个，办结率 100%。

【引进、推介林业新技术和新品种】

2022 年，洛阳市引进和推广林木新品种 8 个，分别是中宁金丝楸、蓝宝石葡萄、美人指葡萄、金桃、金艳猕猴桃、LD133 软籽猕猴桃、绿员猕猴桃、美国红仁核桃。推广新技术 4 项，分别是金丝楸良种苗木繁育技术、大樱桃早期丰产技术、核桃低效林改造技术、连翘良种嫁接技术。

【森林保险】 2022 年，洛阳市森林保险总投保面积 537.34 万亩，其中公益林投保面积 533.81 万亩、商品林 3.51 万亩、特色经济林 0.023 万亩。各县 (区) 林业主管部门选择承保机构 7 家，分别是中华联合财险承保面积 5.05 万亩、中国人寿承保面积 167.02 万亩、中原农险承保面积 75.06 万亩、中华财险承保面积 5.93 万亩、永安财险承保面积 64.83 万亩、太平洋承保面积 128.74 万亩，国元保险承保面积 90.71 万亩。

【森林防火】 2022 年，洛阳市林业系统坚持“预防为主、科学扑救、积极消灭”方针，落实森林防火网格化管理，森林受害率远低于 0.9‰ 的控制目标，实现春节、清明、国庆等节假日及重要节点零火情。设立 322 个防火检查站，启用 233 个防火码。排查整改火灾隐患 178 处，整改林区隐患输电线路 221 公里。累计出动森林防火宣传车 1.2 万台次，发放宣传彩页 50 余万份，悬挂条幅 5 万余条，刷新固定牌 2 万余个，开展森林防火宣传。洛阳市林业局获评国家林业和草原局“2019—2021 年度全国森林防火先进单位”、省林业局“2020—2021 年度森林防灭火工作先进集体”。

【森林城市、特色小镇和乡村示范村】

2022 年，洛阳市开展森林城市、沿黄干流森林特色小镇和森林乡村示范村创建工作。栾川县和洛宁县国家级森林城市创建规划方案通过国家林业和草原局审批。创建沿黄干流森林特色小镇 9 个、沿黄干流森林特色小镇和森林乡村示范村 50 个。

沿黄干流森林特色小镇 (9 个)

孟津区会盟双槐村生态绿化森林小镇

洛宁县兴华竹梦森林旅游小镇

嵩县大坪花乡特色产业森林小镇

栾川县秋扒荷花旅游小镇

新安县铁门土古洞生态绿化森林小镇

新安县黛眉山森林康养小镇

宜阳县锦屏杏花村生态旅游特色小镇

偃师区猴氏唐僧寺葡萄产业森林小镇

偃师区顾县园林苗木产业森林小镇

沿黄干流森林特色小镇和森林乡村示范村 (50 个)

偃师区 (6 个)：

府店镇周寨村、顾县镇段东村、伊洛街道许庄村、高龙镇高龙村、岳滩镇喂南村、邙岭镇兰庄村

孟津区 (7 个)：

会盟镇上河村、朝阳镇崔沟村、朝阳镇煤窑新村、麻屯镇林沟村、麻屯镇水泉村、平乐镇上古村、西霞院街道南陈社区

新安县 (16 个)：

北冶镇碾坪村、北冶镇刘黄村、北冶镇涧沟村、仓头镇张村村、仓头镇寨上村、石井镇峪里村、石井镇杨家庄村、石寺镇李村村、正村镇正村社区、五头镇马头村、五头镇仓上村、城关镇火虫驿村、铁门镇高沟村、磁涧镇掌礼村、青要山镇袁山村、南李村镇仙桃村

宜阳县 (5 个)：

柳泉镇沙漠村、莲庄镇马回村、莲庄镇涧河村、董王庄乡赵坡村、高村镇王莽村

汝阳县 (5 个)：

城关镇洪洞村、城关镇张河村、柏树乡漫流村、十八盘乡刘坑村、付店镇马庙村

洛宁县 (4 个)：

下峪镇对九峪村、小界乡山后村、底张乡草庙岭村、景阳镇南洞村

栾川县 (2 个)：

秋扒乡白岩寺村、秋扒乡秋扒村

嵩县 (5 个)：

木植街乡升坪村、纸房镇马驹岭村、何村乡箭口河村、饭坡镇泥河村、德亭镇大王沟村

【牡丹产业】 2022 年，洛阳市以“国花牡丹”产业为突破口，“接二产、连三产、带一产”，将“洛阳牡丹甲天下”的品牌资源优势转化为产业优势。洛阳累计发展牡丹种植面积 36 万亩，规模以上牡丹观赏园 20 个，牡丹企业 240 家，开发 340 多种产品。全市年产



观赏牡丹种苗 2.2 亿株, 牡丹盆花年产量 76 万盆 (其中牡丹年宵花 45 万盆)、牡丹鲜切花 1500 万枝 (其中反季节牡丹鲜切花 130 万枝)。拥有牡丹品种 1394 个, 保存中国全部牡丹种群和世界上主要牡丹品种基因。制定《打好“国花牡丹牌”推进牡丹产业高质量发展工作措施 (试行)》, 提出发展优势特色种植、提高科研水平和成果转化、再造洛阳牡丹品牌优势、强化产业服务保障等 4 个方面 12 条具体措施。主导推动颁布牡丹籽油国家标准, 全面开展“洛阳牡丹”地理标志证明商标运营。加大牡丹产业宣传推介, 通过各种新闻媒体报道牡丹年宵花、鲜切花、牡丹产品等牡丹产业 40 余次。

【高山牡丹文化节】 2022 年, 洛阳市依托栾川等南部生态发展区, 打造形成一批高山牡丹芍药观赏基地和鲜切花标准化生产基地。5 月 31 日, 首届中国洛阳·栾川冷水高山牡丹文化节在栾川县冷水镇开幕, 花期持续至 6 月 10 日。高山牡丹文化节观赏区涉及冷水镇龙王庙村、三川镇柳子村等高山牡丹芍药鲜切花标准化生产基地, 占地面积 1000 余亩。栾川联合洛阳神州牡丹园在 4 个乡镇建成规模化牡丹芍药观赏及鲜切花基地 3000 余亩。

(市林业局)

【“首届洛阳牡丹花会会徽”数字藏品】

2022 年 4 月 10 日, 由洛阳一家文化企业发售的“首届洛阳牡丹花会会徽”数字藏品在支付宝旗下数字藏品平台全国首发。首次发行限量 1 万份, 上线瞬间售罄。数字藏品在区块链上具有唯一的标识和所有权信息, 消费者购买后可随时线上欣赏。

(据媒体报道整理)

水 利

【概况】 2022 年, 洛阳市水利局巩固安全水利建设, 立足安全隐患排查、监测预报预警、水工程调度、抢险技

术支撑工作职责, 全市城乡安全度汛。推进水利基础设施补短板工程, 完成小流域“两清一护”综合治理和水利灾后恢复重建, 实施水利工程建设养护和除险加固工作。结合洛阳防汛抗旱规律特点和水利基础现状, 探索形成“系统思维、平汛结合、无缝衔接、综合治理”的水旱灾害防御思路。小浪底南岸灌区工程总干渠全线贯通; 农村饮水工程新建、改造 145 处, 更新改造老旧供水管网 660 千米, 受益群众 40.3 万人 (含 8.6 万脱贫人口)。投入移民扶持资金 2.4 亿元, 进行移民扶持项目建设。前坪水库移民安置工作被水利部列为水利工程移民安置高质量发展实践典型案例名录。生态水利建设初见成效, 实施水土保持工程 73 个, 完成水土流失治理面积 270.69 平方公里, 洛阳市水土保持工作获国家和省级水利部门表彰, 在水土保持目标责任评估考核中获“优秀”等次, 嵩县获评“第五批节水型社会建设达标县”。

【小浪底南岸灌区工程】

该工程是国务院确定的 172 项国家重大节水供水工程之一, 是河南省委省政府“四水同治”确定的 10 项重大水利工程之一。灌区涉及洛阳市的孟津区、偃师区和郑州市的巩义市等 7 个县 (市、区), 布置渠道总长 260.89 千米, 建筑物 468 座, 渠首设计引水流量 22 立方米/秒, 自小浪底水库年引水量 1.44 亿立方米。工程总投资 29.15 亿元。工程实施后, 可发展有效灌溉面积 53.68 万亩 (洛阳市 50.79 万亩、郑州市 2.89 万亩), 年可增产粮食 12.3 万吨。2022 年年底, 小浪底南岸灌区工程总干渠全线贯通。10 月 14 日, 小浪底南岸灌区工程顺利试通水。12 月底干渠及以上 33 座隧洞贯通 32 座, 32 座渡槽完成 24 座, 累计完成投资 29.02 亿元 (洛阳段完成 25.246 亿元, 巩义段完成 3.774 亿元), 2022 年完成投资 5.02 亿元 (洛阳段完成 3.746 亿元, 巩义段完成 1.274 亿元)。

【中小河流治理工程】

治理范围为流域面积 200—3000 平方千米的河流。

2022 年, 洛阳市有 5 条河流纳入《河南省水利厅防汛抗旱水利提升工程实施方案》, 批复治理长度 36.37 千米, 到位中央及省级资金 9362 万元。嵩县明白河河道治理工程, 批复治理长度 13.5 千米, 概算投资 2570.36 万元, 下达中央投资 2148 万元、省级投资 74 万元; 宜阳县三乡镇渡洋河治理工程, 批复治理长度 3.63 千米, 概算投资 1884.22 万元, 下达中央投资 665 万元、省级投资 194 万元; 洛宁县连昌河郭头村至杨坡段河道生态治理工程, 批复治理长度 6.81 千米, 概算投资 2945.9 万元, 下达中央投资 2006 万元、省级投资 36 万元; 新安县畛河青要山镇圪塔村至石寺镇磨窝村段河道治理工程, 批复治理长度 8.126 千米, 概算投资 2920.89 万元, 下达中央投资 1789 万元、省级投资 358 万元; 新安县畛河河道整治工程 (石寺镇下孤灯段), 批复治理长度 4.31 千米, 概算投资 2996.82 万元, 下达中央投资 1646 万元、省级投资 446 万元。

【小流域“两清一护”综合治理工程】

该工程是为解决小流域河道行洪不畅、堤防岸坡不稳等问题, 针对全市流域面积在 3000 平方千米以下的河流, 开展以河道清淤、清障、护堤为主要内容的小流域综合治理工作。2022 年 4 月, 洛阳市委召开防汛工作会议, 对“两清一护”治理工作进行再安排。2022 年 6 月底, 该工程全部任务治理完成, 12 个县 131 条河流累计清淤 967 万立方米, 清理阻水树木 64 万棵, 治理边坡 236 千米, 治理河长 875 千米, 总投资 13.8 亿元, 131 个项目全部完成验收, 全年成功应对汛期 5 轮强降雨过程。

【水库除险加固工程】

2022 年, 洛阳市完成小型水库大坝安全鉴定任务 18 座 (汝阳县 5 座、洛宁县 2 座、栾川县 3 座、伊川县 3 座、孟津区 3 座、偃师区 1 座、河渠事务中心 1 座), 开展除险加固的水库有 3 座: 嵩县台上水库、新安县黄沟水库完成建设任务, 汝阳县常岭水库 2022 年 10 月开工, 截至 12 月开展后续建设工程。全年开

展 126 座（除汝阳外相关县区）小型水库雨水情测报和大坝安全监测设施建设，在建 113 座、完工 13 座。完成 12 个县区的小型水库维修养护任务，投资 820 万元，分别为中央资金 428 万元、省级小型水库维修养护补助资金 132 万元、新增地方政府一般债券 260 万元。

【农村水利】 2022 年，洛阳市加强农村供水工程建设，投入资金 1.76 亿元，新建、改造农村供水工程 145 处，更新改造老旧供水管网 660 千米，290 个行政村（含 50 个脱贫村）、40.3 万人（含 8.6 万脱贫人口）受益。排查整改农村饮水问题 46 个，问题动态清零。使用中央和省级下达的 2552 万元农村饮水工程维修养护资金，维修养护工程 2104 处，受益人口 85.1 万人。完成水样检测 10403 个，水质达标率 100%。推进孟津区黄河渠灌区续建配套与节水改造，同步推进农业水价综合改革，累计投资 0.8 亿元，硬化疏浚干支渠道 68.852 千米，更新改造各类渠系建筑物 32 座，安装计量设施 117 套，改善有效灌溉面积 7.5 万亩，12 月工程形象进度达 80%，计划 2023 年 5 月建成投用。

【水利移民】 2022 年 6 月 14 日，前坪水库工程竣工移民安置工作通过省部级终验，被水利部推选为全国 24 项水利工程移民高质量发展实践典型案例之一。小浪底南岸灌区工程，移交工程建设用地 6134.05 亩（占计划的 95.3%），完成专业项目迁复建 20 条（处），拨付移民安置补偿资金 16461.93 万元。2022 年全市范围内在建及拟建抽水蓄能电站 3 座。其中，洛宁大鱼沟抽水蓄能电站，批复用地全部完成征收征用，并移交使用。拟建的嵩县龙潭沟抽水蓄能电站，建设征地总面积 4717 亩，项目征地移民安置规划大纲于 2022 年 7 月初通过审查；汝阳菠菜沟抽水蓄能电站，建设征地总面积 4760.31 亩，项目预可行性研究报告于 2022 年 9 月通过审查。全年下达移民后扶项目资金 16648 万元，批复立项 196 个，当年开工 164 个，完工 90 个。

核定直补资金发放移民 142858 人，完成直补发放 113575 人，投资 5236 万元在全市 64 个移民重点村开展美好移民村试点推广，嵩县曲里村等 7 个村先后获全国文明村镇、民主法治示范村、省级生态文明村等多项荣誉。

【防汛抗旱】 2022 年，全市水利部门常态常备开展备汛工作。明确水旱灾害防御责任人 2 万人，“领导+专家”开展督察指导。汛前组织自查自纠风险隐患，开展水利工程安全度汛隐患排查复核督察。全市累计修编各类防汛预案 5964 个，开展演练 1149 次，参与超过 25 万人次；开展防汛宣传 57 次，参训 5688 人次。加强与防汛有关部门协调联动，探索“五库五局”联动机制。强化应急值班值守，落实汛期 24 小时带班值守制度。全年全市启动水旱灾害防御应急响应 5 次，视频会议商研判调度 5 次；发送山洪灾害预警 541 次、信息 28043 条，共计转移群众 4562 人。

协调联动开展抗旱工作。2022 年 6 月中下旬和 8 月下旬出现 2 次轻度干旱过程，全市水利系统启动应急响应，采用备用水源、协调重点中型灌区放水，协调故县水库、前坪水库加大下泄流量，并争取抗旱资金 2700 万元，专项用于兴建抗旱水源和调水供水设施，保障灌溉供水。

（市水利局）

乡村振兴

【概况】 2022 年，洛阳全市把乡村振兴“151”工作举措作为推进农业农村现代化的重要路径，研究制定方案，完善工作专班，形成推进机制，坚持分级分类、试点先行、压茬推进，以“小切口”工作突破推进乡村振兴“大文章”实现全面提升。第一产业增加值 257.9 亿元，同比增长 4.5%，农村居民人均可支配收入 18306 元，增长 6.1%。市农业农村局被河南省人力资源和社会保障厅、河南省农业农村厅联合表彰为“全省粮食生产先进单位”。洛宁县

入选 2022 年“四好农村路”全国示范县创建单位；嵩县黄庄乡三合村入选国家村庄规划优秀案例。

【农村改革】 2022 年，洛阳市推进“三变”改革。印发“三变”改革实施方案、考评验收办法、工作要点等政策文件，指导各县区推进“三变”改革工作。召开 8 次专班调度会、3 次现场推进会，进行 5 次专题培训 1600 余人次，印发宣传资料 1.2 万册，督导调研 20 余次，完成第一批、第二批 1408 村“三变”改革试点工作。产权交易方面，四级农村产权交易平台累计挂网 11.56 亿，交易 4.23 亿元，平均溢价 6.3%。全市农业适度规模经营率达 71.8%，超额完成年度 70% 目标任务。推进农村集体产权制度改革。坚持与“三清两建”、“三变”改革、乡村运营、农村集体产权制度改革相结合，把发展农村集体经济作为补齐“三农”工作短板重大举措。全市 3012 个有农村集体资产的行政村（社区）全部成立股份经济合作社，成为农村集体资产管理的主体。截至 2022 年年底，全市 3012 个行政村（社区）集体经济收入均稳定在 10 万元以上。371 个在 50 万元以上，占总数的 12%；206 个在 100 万元以上，占总数的 7%；37 个在 500 万元以上，占总数的 1%。推进农村土地制度改革。争取农村集体经营性建设用地入市试点资格，孟津区出台 9 项制度文件；完成城市规划区外 224 个村（社区）11.61 万宗宅基地基础信息调查；建成宅基地信息化管理平台；规范审批宅基地 228 宗；腾退闲置宅基地及农房 377 宗；征收有偿使用费 25.2 万元；盘活闲置宅基地及农房 1017 宗；排查住宅类房屋专项整治图斑 1685 宗，全面完成宅基地基础信息调查，形成问题和处置意见台账图斑 1685 宗，完成率为 100%。

【“三清两建”工作】 2022 年，全市行政村（社区）“三清两建”全面完成，清集体资金 6.8 亿元、固定资产估算金额 34.62 亿元，核减村级债务 3.72 亿元；刑事拘留 861 人，治安处罚 1288 人，化解矛盾 6.46 万起。伊川



县启动“三清两建”回头看试点工作；老城区建立“有事好商量”协商议事委员会，倾听民声、化解矛盾。

【乡贤返乡创业】 2022年，全市新增返乡乡贤8万人，领办各类实体1.4万个，完成投资331.4亿元，带动就业30.2万人。汝阳县在便民大厅开辟服务乡贤返乡创业专门绿色通道；孟津区以“回孟津干吧”为支点，组织“返乡人士看家乡”考察活动60场余次；宜阳县推荐50余名乡贤为人大代表或政协委员。

【集镇建设】 截至2022年年底，全市38个试点集镇建成项目362个，完成投资164.86亿元。其中完工产业发展项目114个、公共服务项目81个、基础设施项目111个，基本建成13个社区项目。栾川县打造“一核三心多点”城镇化布局，全县镇区“三线”入地、雨污分流和风貌改造基本完成。

【“三变”改革】 2022年，全市农村产权交易平台累计挂网资产11.56亿元，完成交易4.23亿元，平均溢价6.3%，其中土地流转交易9.35万亩，洛阳市成为全省唯一实现县级农村产权交易机构全覆盖的地级市。嵩县以“公司+村股份经济合作社+基地+农户”模式推进土地适度规模经营，流转土地53.6万亩，流转率84%；栾川县实施



● 2022年6月28日，村民在宜阳县张坞镇本真农业公司基地西瓜田为经销商采摘西瓜 全少飞提供

“老屋拯救计划”，盘活闲置农房63座，增加产值8700余万元；洛龙区农村集体“三资”管理迈向信息化，实现居民“一码通”查询。

【基层组织建设】 2022年，洛阳市在农村创建“三星”以上支部881个；排查软弱涣散村党组织126个，对15个村实行“成建制派”；落实乡镇领导干部普遍联系群众制度，188个乡镇（街道）的1904名领导干部直接联系群众1.4万户；坚持“镇选村培”农村发展党员模式，698人被确定为入党积极分子，56人被确定为发展对象，11

人被吸收为预备党员。宜阳县选派17名青年干部到北京、广东等地区学习；偃师区面向社会公开招录50名全日制硕士研究生以上学历高层次人才服务乡村。

【村（社区）党群服务中心功能拓展】

2022年，洛阳市各县区党群服务中心“拆围墙”“去柜台”，打造开放式党群服务中心；完善拓展19项规范服务项目，开展15项具体活动，加强群众自治组织、自乐组织、志愿组织建设。全市3221个村（社区）全部达到“四有”标准，达到“七有”的632个，占比19.6%。新安县探索养老“懒寺模式”和推广铁门镇“助老小灶”，洛宁县探索“三化三融合”、宜阳县探索“两去双提七增加”、嵩县大章镇水沟村探索“支部联建”等模式。

【农村供排水一体化建设】 2022年，全市2892个需要建设供排水一体化工程的行政村，建成1415个，占比49%。老城区全面完成建设任务。洛宁县依托县级平台公司整体运营，群众以工代赈参与工程建设。

【牛羊（特色主导）产业发展】 2022年，全市牛饲养量46.3万头，羊饲养量160万只，6个养牛大县牛饲养量达40.88万头，占全市的91.9%。嵩县



● 2022年5月，宜阳县盐镇乡南洼村1100亩丹参基地的花儿盛开 全少飞提供

“托牛所”模式、洛宁县肉牛养殖模式在全市逐步推广，孟津区奶业产业示范园运转良好。全市特色农业种植面积达412万亩，培育省级以上农业产业化龙头企业51家，建设省级现代农业产业园6个。洛宁苹果、新安樱桃、嵩县中药材、汝阳红薯、伊川小米、栾川民宿、西工樱桃等特色主导产业带动作用逐步凸显。

【农业产业化扶贫】2022年，市农业农村部门按照全市巩固拓展脱贫攻坚成果同乡村振兴有效衔接的决策部署，围绕脱贫地区优势特色产业发展、新型农业经营主体培育、村级集体经济发展等，强化政策支持，提升农产品加工水平，增强农产品品牌效益，促进新型农业经营主体带贫增效，壮大村集体经济，突出脱贫地区农业主导产业。按照“四个不摘”要求，过渡期内保持主要帮扶政策不变，延续、调整或优化脱贫攻坚期内出台的涉及发展特色农业产业、壮大新型农业经营主体、村集体经济发展、改善农村人居环境、大力发展沟域经济、消费帮扶等方面的10余个政策文件，确保不发生规模性返贫。

(市农业农村局)

【农村人居环境整治】2022年，洛阳市推进美丽小镇、“四美”乡村创建，从环境美、田园美、村庄美、庭院美4个方面，制定美丽小镇、“四美”乡村创建标准，创建13个美丽小镇、118个“四美”乡村。

垃圾处理。全市推广农村垃圾“二次四分法”，推动垃圾分类村庄1798个，占全部行政村60%以上。偃师区针对湿垃圾，探索阳光房模式，伊滨区、宜阳县探索堆肥池模式；洛龙区、栾川县探索干垃圾再生资源回收等模式，分类村庄基本实现可回收垃圾资源化利用、易腐垃圾就地就近消纳、有毒有害垃圾单独处置，其他垃圾无害化处理。伊滨区、洛龙区基本实现垃圾分类“二次四分法”行政村全覆盖。

“厕所革命”。完成户厕改造5.2万户；开展改厕问题摸排整改，摸排农村户厕557663户，排查发现和整改问

题户厕52753户。

污水治理。新建农村污水管网200公里，全市农村生活污水处理率达46.05%。

推进“治理六乱、开展六清、实施六提升”农村人居环境集中整治行动，推进“净起来”“绿起来”“亮起来”“美起来”工作，50个村完成农村人居环境综合整治。累计清理垃圾堆、垃圾带36.3万处，坑塘7499个，整治乱搭乱建81720处，清理残垣断壁36612处，“空心院”20246个，广告牌、广告栏87958个，整治规范集贸市场1209个。

(市农业农村局)

【脱贫攻坚成果巩固拓展】2022年，中共洛阳市委、市政府始终将巩固拓展脱贫攻坚成果作为推进乡村振兴的首要任务，落实“四个不摘”，以摘帽县、退出村、脱贫户、监测户为重点，以防止返贫动态监测和帮扶为基础，以强产业、稳就业、促增收为核心，以开展“十个专项整治”为主线，守住不发生规模性返贫的底线。出台《2022年乡村振兴工作要点》《关于深入推进市委乡村振兴“151”工作举措的实施方案》等文件。市委常委会18次、市政府常务会14次学习、研究、部署、推进巩固拓展脱贫攻坚成果工作。全市45名市级领导人员继续分包脱贫村，并联系45个巩固拓展脱贫攻坚成果重

点乡镇。

行业部门责任。市直相关部门出台《关于进一步做好防止因病返贫动态监测和帮扶工作的通知》《农村低收入群体等重点对象危房改造实施方案》等文件，调整、优化和延续产业、就业、教育、医疗、安全住房等政策。相关行业部门牵头，在全市集中开展“应纳未纳”“住房安全”“控辍保学”“重点人群未参保”“饮水工程运营维护”“强化老人户保障”“产业带贫不规范”“就业帮扶不到位”“金融帮扶不到位”“搬迁社区治理融入”等10个专项整治，并每月通报进展情况、每季度集中调研、年底开展综合考核，发现整改问题240个。

驻村帮扶责任。全市坚持和完善领导干部联系帮扶、定点帮扶、城市区结对帮扶、校地结对帮扶等制度。工信部、国铁集团等4家央派单位定点帮扶栾川、嵩县等5个“国定”脱贫县，西工、涧西、老城、瀍河、洛龙5个区结对帮扶5个“国定”脱贫县，164个市直单位、企事业单位继续分包176个脱贫村。向重点乡村选派驻村第一书记和工作队，全市派驻940个工作队、3354名驻村干部、927名驻村第一书记。10月，完成驻村第一书记轮换，其中轮换519名、留任408名。开展干部培训3.22万人次。推进万人助万企、万企兴万村、消费帮扶等社会帮扶，动员各类社会组织、民营企业

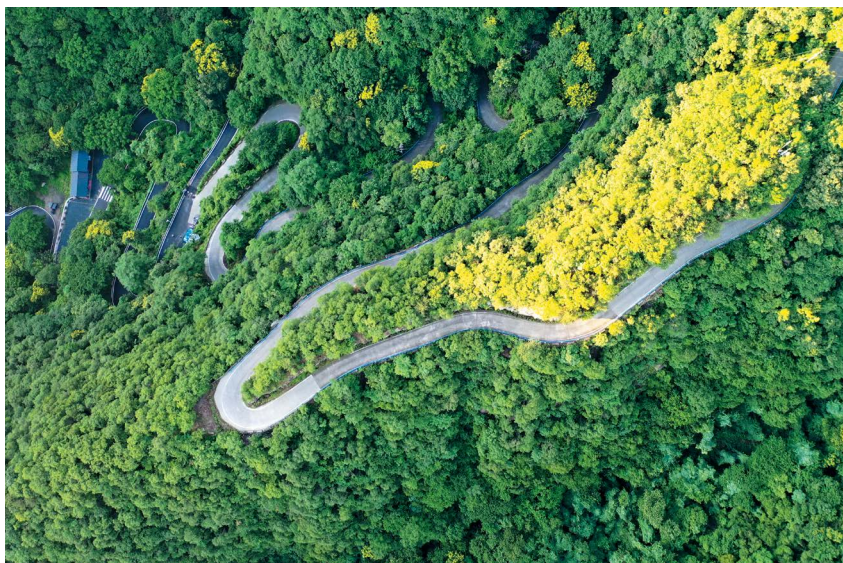

● 宜阳县花果山乡花山村公路 全少飞提供



业以及爱心人士支持脱贫地区发展。

监管责任。抽调 20 名县处级和科级干部成立 5 个市委乡村振兴工作督导组，建立综合督导、行业督促等督导机制和定期通报制度，采取“四不两直”方式，对各县区巩固脱贫成果重点工作开展常态化督察，每季度排名并通报全市。把巩固拓展脱贫攻坚成果纳入全市高质量发展综合绩效考核和市县党政领导班子、领导干部推进乡村振兴战略实绩考核重要内容，将考核结果作为干部选拔任用、评先奖优、追责问责的重要参考。2022 年，选拔 10 名基层经验丰富的干部担任县区党政正职，选拔 155 名村党组织书记、第一书记和驻村工作队员等“五方面人员”进入乡镇领导班子，26 名副县级干部、21 名乡村振兴一线正科级干部、51 名驻村第一书记因在巩固拓展脱贫攻坚成果同乡村振兴有效衔接方面工作成绩突出得到提拔重用。

监测帮扶。在常态化预警监测基础上，2 次组织防返贫监测帮扶集中排查，排查农户 130 万余户 500 余万人，按照“缺什么补什么”的原则，对监测对象开展精准帮扶。2022 年，全市新纳入监测对象 1150 户 4408 人，1.48 万户监测对象 5.05 万人实现帮扶措施全覆盖，监测对象风险消除率为 41.7%。

就业服务。以脱贫人口、监测对象和农村低收入人口等帮扶对象为重

点，集中组织开展就业援助月专项活动，建立需求清单、帮扶清单，开展送政策、送服务、送岗位活动，提升劳务输出组织化程度，推进转移就业。全市脱贫人口和监测对象务工就业 23.9 万人，较 2021 年增长 7.2%。

产业扶持。坚持以乡贤返乡创业为抓手发展乡村产业，发展优质林果、杂粮、瓜菜等六大特色产业，全市特色农业种植面积达 532 万亩，市级以上农业龙头企业和农民合作社示范社分别达到 404 家、683 家。2022 年，全市投入衔接资金 12.92 亿元实施产业帮扶类项目 424 个，财政衔接资金投入产业项目占比达 64.36%。

乡村治理。推广“爱心超市”“红黑榜”“孝善基金”等做法，更多采取以工代赈、以奖代补、劳务补助等方式，引导脱贫人口通过生产和就业增收致富。推进农村移风易俗，开展“婚嫁新风进万家”文明实践活动，整治“陈规陋习”，全市行政村“一约四会”基本实现全覆盖，开展“好媳妇”“好婆婆”“好乡贤”“好儿女”等乡村典型选树活动，倡树文明新风。

【乡村运营】2022 年，洛阳市成立工作专班，健全责任落实、协调推进、督导调研、人才培养、通报考评等 5 项机制，推进乡村运营工作。调整优化乡村建设、乡村运营项目清单，969 个项目列入清单，资金规模 91.1 亿元，

竣工 930 个、竣工率 96%。

分级创建。出台乡村运营“三村”（达标村、示范村、精品村）创建考评体系。以“达标村”创建为重点，推进以厕所革命、污水处理、垃圾治理等为重点的乡村建设行动项目建设。以“精品村”创建为引领，选定 52 个特色资源优势突出、村级组织领导力强的村庄，作为市级乡村运营试点村先行先试、积累经验。截至 2022 年年底，创建“达标村”1441 个、“示范村”316 个、“精品村”73 个。

壮大运营主体。组织乡村运营培训 98 场次，培训人员 6691 人次。推出“在洛阳感受美丽乡村”“洛阳乡村运营”系列短视频，累计曝光量超 3000 万次、浏览量超 300 万次。洛阳市智慧信息系统乡村运营平台人才库入库 1400 人、团队库入库运营商 235 家。75 个拟创“精品村”全部招募或成立运营主体。栾川县举办“百村千宿”全国招募计划，签约运营商 35 家，谋划实施项目 119 个，资金规模 8.3 亿元；瀍河回族区吸引运营商 80 多家，打造白马寺特色餐饮一条街；涧西区三岔口村引进运营商打造“山水隐庐·水云涧”微度假综合体。

创新运营模式。坚持富民导向，完善联农带农机制，实现乡村升值、集体增收、农民共富。创新乡村运营模式，探索“公司运营模式”“景区+村运营模式”“本地能人自建模式”等运营模式，形成栾川“百村千宿”、嵩县“来嵩县建个院子”、新安黄土泊宿集等运营做法。涌现宜阳赵老屯、汝阳“红薯小镇”、洛宁“竹梦小镇”、伊川瓜蒌之乡、洛龙“电影小镇”等乡村运营精品村庄。

（杨 澜）

【生态脱贫成果巩固拓展】2022 年，洛阳市落实国家生态护林员政策，利用中央财政生态功能区转移支付专项资金，让脱贫人口参加森林管护，嵩县、汝阳、洛宁、栾川、宜阳 5 个脱贫县选、续聘生态护林员 7409 名。开展国土绿化，建设沿黄生态廊道等沿黄绿化工程 1.3 万亩，做到见缝插绿、宜绿尽绿；依托村庄自然条件和产业特色，



● 机收小麦 郭玉玲提供

开展以村旁、路旁、水旁、宅旁绿化为重点,以乡土树、珍稀树、长寿树等为主要栽植树种的村庄绿化,提升村庄生态品位。挖掘脱贫地区生态资源潜力,指导脱贫地区发展木本油料、特色经济林、林下经济、花卉苗木和森林旅游等生态产业。

(市林业局)

【孟津区乡村运营商招募大会】2022年3月11日,孟津区委、区政府举办乡村运营商招募大会,首批75个乡村运营项目面向全国招募运营团队。项目涉及沉浸式文旅、传统村落提升改造、特色农业、商业综合体等方面。其中,投资额在1亿元以上的项目有10个,如寺河南古村落改造项目、汉光武帝陵项目、多彩长廊省级田园综合体提升项目等;多数项目投资额为2000万元至8000万元,如北魏孝文帝陵项目、黄河稻乡生态观光项目、沿

黄生态廊道民宿集群项目等。会上发布该区招商引资、乡贤返乡创业等22条优惠政策。

【栾川乡村运营集中签约活动】2022年3月11日,全国百名乡创运营师(乡贤)栾川行暨乡村运营集中签约活动在伏牛山乡村振兴人才教育中心举行,14个乡村运营项目签约。活动现场表彰19位乡创运营先锋,聘任10位乡村运营智库专家。栾川面向全国发布乡村运营优惠、支持政策。

【洛阳“最美乡村振兴人物”】2022年年初,洛阳市委宣传部、洛阳市乡村振兴局揭晓2021年度洛阳市“最美乡村振兴人物”评选活动结果,全市10名基层党支部书记、驻村第一书记、返乡创业乡贤、乡村运营师等代表获评。

(据媒体报道整理)

2021年度洛阳市“最美乡村振兴人物”

梁小宝 洛阳市川宇农业开发有限公司首席执行官

郭绍波 河南豫博药业科技有限公司总经理

李莹莹 洛阳李应贤果业有限公司经理

方传玺 汝阳县刘店镇红里村驻村第一书记

张作帅 洛阳市金薯王农业科技有限公司总经理

田圣卫 伊川县平等乡张奇庄村党支部书记

李根龙 新安县南李村镇懈寺村党支部书记

杨瑞安 孟津区小浪底镇明达村党支部书记

李宏涛 偃师区岳滩镇喂北村党支部书记

李利娟 涧西区辛店街道史家沟社区党支部书记



综 述

【概况】 截至2022年年底，洛阳市规模以上工业企业1821家，超百亿元企业12家，50—100亿元企业6家。全市规模以上工业企业增加值同比增长4.5%，较2021年增长3.2个百分点；规模以上工业企业主营业务收入同比增长4.8%；规模以上工业企业利润同比下降18.6%；规模以上工业企业主营业务收入利润率4.4%；规模以上工业企业每百元主营业务收入中的成本86.32元，较2021年增长1.47元。

2022年，全市工业领域呈现以下几个特点：

工业经济平稳运行。统筹工业运行和疫情防控，加强运行监测分析，强化工业运行数据收集和研判分析，开展复工复产督导调研，实施满负荷生产奖励5760万元。全市规模以上工业增加值增速4.5%，高技术产业增加值增长20.1%、高成长性制造业增长8.3%。健全工业企业疫情防控长效机制，督促企业落实疫情防控主体责任，制定应急预案、开展闭环管理。加强对1023家“白名单”企业的生产保障，确保物流畅通、生产正常、防疫安全。强化应急物资产能储备管理，全市具备日产545万只医用口罩、5000套防护服、100吨消毒液生产能力，满足全市疫情防控需求。强化工业企业安全生产指导。加强工业领域安全风险防范，开展安全生产专项整治3年行动，联合省消协分县区进行安全生产培训，

举办“以案为鉴、以案促改”警示教育。督促相关企业做好禁化武履约。

产业集群快速起势。推进“换道领跑”战略，坚持以风口产业为主线，聚焦十大重点产业集群着力延链补链强链，推动制造业高质量发展。风口产业集群建设。结合产业发展趋势和洛阳产业基础，制定出台光电元器件、高端轴承、农机装备等产业集群发展实施方案、工作推进制度和考核评价办法，建立重点企业、重点项目、重点产业园区、重点招商企业和重点创新平台5类清单台账，为总投资1287.9亿元的252个重大项目差异化打造80项支持政策，“一产一策”助力十大产业集群发展。举办风口产业专题培训班和重点产业集群高质量发展专题研讨班，提升党员干部产业发展能力。推进产业链“双长制”。制定年度产业联盟（协会）建设方案，组建耐火材料、航空装备、工艺美术等产业联盟（协会）。召开产业联盟座谈会，指导产业联盟（协会）规范化运营。举办产业集群发展高峰论坛，成立以院士领衔的全市制造业高质量发展专家委员会，为产业集群发展提供智力支持。

转型升级步伐加快。统筹科技创新和产业升级，推进制造业企业高端化、智能化、绿色化、服务化发展。推进“三大改造”。出台新一轮“三大改造”支持政策，开展“三大改造”交流观摩，推动传统优势产业向风口产业转型。全年完成技改项目投资558.4亿元，184个项目开工建设，283个项目竣工投产。格力电器、中集凌宇等13家企业获评2022年省级智

能工厂（车间），利尔耐火等7家企业获评省级新一代信息技术融合新模式。新强联“7兆瓦陆上风电机组独立变桨轴承”等3家企业产品入选2022年省首台（套）重大技术装备。提升制造业创新能力。出台产业研究院建设实施方案和管理办法，加快建设一批集研发中试、产业化、工程化于一体的产业研究院。3家单位（中钢洛耐科技股份有限公司、普莱柯生物工程股份有限公司、洛阳LYC轴承有限公司）入选第二批省产业研究院，数量居全省第二位。首批10家市级产业研究院挂牌建设，发布创新项目77个，总投资11.4亿元。船舶材料、有色金属加工装备等第二批4家市级产业研究院（由七二五所牵头组建市船舶与海洋工程新材料产业研究院、由中色科技牵头组建市有色金属加工先进工艺和高端装备产业研究院、由洛阳铜一金属材料公司牵头组建市多金属复合材料产业研究院、由洛阳石化工程公司牵头组建市石油化工双碳产业研究院）加快组建。加强企业质量品牌建设。开展入企质量品牌诊断活动，新认定市级质量标杆20家，大华重工、麦斯克电子、中超新材料、河南六建重工等4家企业获评省质量标杆，中钢洛耐、古城机械2家企业获评全国质量标杆。评选洛阳市装备制造十大标志性高端装备和十大标志性高端装备培育产品。黎明化工院等6家企业入选省级技术创新示范企业，洛阳LYC轴承获评国家技术创新示范企业。中信重工特种机器人获“中国优秀工业设计奖”铜奖。

项目建设加速推进。全年完成项



2021 年度洛阳市装备制造业十大标志性高端装备

序号	分类	县区	企业名称	产品名称
1	矿山装备	涧西区	中信重工机械股份有限公司	GM220-180 高压辊磨机
2	农机装备	涧西区	第一拖拉机股份有限公司	东方红 -LP2604 轮式拖拉机
3	轴承	涧西区	洛阳 LYC 轴承有限公司	高性能医疗器械 CT 机主轴承
4	有色金属技术装备	高新区	中色科技股份有限公司	2800 毫米六辊铝带冷轧机组
5	轴承	新安县	洛阳新强联回转支承股份有限公司	海上 5.5 兆瓦双列圆锥滚子主轴承
6	储能及氢能	高新区	中航锂电 (洛阳) 有限公司	高性能标准化磷酸铁锂电池储能系统
7	轴承检测装备	高新区	洛阳开远智能精机有限公司	特种工业轴承全自动涡流检测设备
8	轴承	孟津区	洛阳鸿元轴承科技有限公司	超高精密机床转台组合轴承 HRTM、HKLDF 系列
9	机器人及智能装备	高新区	洛阳美锐克机器人科技有限公司	智能工厂曲臂臂架焊接生产线柔性制造系统
10	机器人及智能装备	伊川县	洛阳北苑新材料技术有限公司	BY-TPM150 型高精度金属激光 3D 打印机

目投资 915.1 亿元，洛阳 LYC 新能源装备轴承智能化生产基地等 259 个项目开工建设，洛阳利尔功能材料热陶瓷材料及系列制品项目等 330 个项目竣工投产。承接外省转移在建项目 178 个，到位资金 204.5 亿元，44 个项目竣工。

数字融合赋能发展。实施数字化转型战略，推进 5G 技术、互联网、大数据与制造业融合发展。加快 5G 建设推广。建成开通 5G 基站近万个，举办“5G+ 工业互联网”高峰论坛，评选“十大 5G+ 智能制造应用案例”“十大数字化转型服务商”，宣传推广“数字化转型优秀案例”。洛宁县“5G+ 智慧果园”获“绽放杯”5G 应用征集大赛一等奖。培育发展工业互联网平台。加快“1+N”工业互联网平台培育建设，评选全市“十大工业互联网平台”，2 家企业（应用于中国一拖的东方红云现代农业装备工业互联网平台创新应用、中色科技开发的基于物联网+AI 的安全管控创新应用）入选工信部工业互联网平台创新领航应用案例，省级工业互联网平台达 11 家。加快工业互联网标识解析二级节点平台推广应用，标识注册量突破 1000 万条，解析量突破 1800 万条。开展“企业上云上平台”深度行活动，对 200 余家企业开展免费问题诊断，推动 1.3 万家企业“上云”。

助企活动扎实开展。开展“万人助万企”活动。扩大助企覆盖面。将市、

县 2 级分包扩大至市、县、乡 3 级包联，全市 4717 名助企干部包联 6669 家企业，实现规模以上企业全覆盖，专精特新中小企业、“小升规”企业全包联。开通“洛企通”线上服务平台，企业诉求“一键报送、当日交办”。加强惠企政策宣传。汇总各级惠企政策二十大类 103 项，制发宣传册 3.6 万套。健全“行业主管部门+专班工作组”惠企政策宣讲机制，开展“河洛同心、政策助企”直播活动，10 万余人在线观看；开展线下惠企政策宣讲 3400 余场。强化涉企问题办理。围绕账款拖欠、融资困难、物流受阻等企业急难愁盼问题，落实“点办理、批处理”，全年收集企业反映问题 1950 个、办结率 100%。累计开展“四项对接”活动 562 场，为企业融资 408.75 亿元，提供就业岗位 24.6 万个，达成产销合同意向 3.1 亿元，发布技术需求 105 项，累计清理欠款 1.43 亿元。

高成长企业拔节生长。完善优质企业梯度培育体系，形成头雁企业引领、专精特新“小巨人”不断壮大的高成长性企业雁阵格局，促进大中小企业融通发展。遴选市级高成长性试点企业 63 家，开展试点企业年度考核奖励，落实高成长政策奖励资金 2361.2 万元。出台“成长贷”支持政策，为 109 家试点企业提供 37.24 亿元信贷支持。全年 148 家试点企业营业收入同比增长 15.1%。开展头雁、专精特新等优质企业培育。洛钼集团、万基

铝加工、洛阳铜加工、宏兴新能、洛玻集团、中信重工、一拖股份、洛轴 LYC、中航光电、新强联、双瑞特装、中钢洛耐院、普莱柯、中航锂电等 14 家企业获评省制造业头雁企业，新增国家级专精特新“小巨人”企业 30 家、省级专精特新中小企业 141 家。大鱼视觉 AOI 全智能光学检测机等 3 项成果入选“创客中国”500 强。做好工业企业“小升规”。开展“个转企、小升规、规改股、股上市、企转新”行动，建立 432 家重点企业培育库，加快企业“入规”培育，新增入库“小升规”工业企业 308 家。开展“一起惠企”中小企业服务活动 15 期，惠及 2000 余人次。举办中小企业数字化服务节活动 32 场次，参训企业 2712 家。实施企业家素质提升工程，开展“走出去、请进来”培训活动，举办培训班 7 期，培训企业家 600 余人次。

绿色制造成效明显。开展节能降碳示范创建，推动重点行业用能低碳化、能碳管理数字化。创建省级以上绿色工厂 10 家、市级绿色工厂 10 家。洛阳中联等 4 家企业入选省工业绿色低碳转型典型案例。对 12 家水泥、电解铝企业实行阶梯电价节能监察，对炼化宏力等 9 家企业进行节能诊断，10 家企业开展能效对标达标。创建市级节水型企业 3 家。开展工业领域污染防治，大气污染联防联控，年度污染防治攻坚战实施方案明确 4 方面 11 项重点工作目标。各县区开展 VOCs

源头替代、错峰生产，完成替代企业33家。推进高排放企业搬迁改造，推动退城入园项目建设，中钢洛耐新材料产业园一期年产10万吨环保新型硅质耐火材料项目建成投产，二期年产4万吨高温陶瓷耐火材料生产线项目开工建设，中硅高科转型升级项目（一期）整体进度完成97%。

洛阳市“2022年度国家级绿色供应链管理企业”

中航锂电（洛阳）有限公司
河南通达电缆股份有限公司

洛阳市“2022年度国家级绿色制造企业”

洛阳建龙微纳新材料股份有限公司
洛阳双瑞精铸钛业有限公司
中钢集团洛阳耐火材料研究院有限公司
洛阳天久科技有限公司

洛阳市“2022年度河南省绿色工厂”

洛阳华荣生物技术有限公司
洛阳LYC汽车轴承科技有限公司
新星轻合金材料（洛阳）有限公司
新安中联万基水泥有限公司
洛阳交运集团工业有限公司
洛阳黄河同力水泥有限责任公司

【装备制造业】2022年，洛阳市装备制造业规模以上企业708家，工业增加值在全市工业中占比达24.6%。形成以农机装备、轴承及基础件、矿山装备、交通运输装备等为主的产业体系，拥有中信重工、中国一拖、洛阳中车、中集凌宇、LYC轴承等众多在国际国内市场具有较强竞争力的大型企业（集团），研制世界上最大的油压机、世界领先的矿用自磨机、国内一流的风电机组轴承、国内首台“5G+氢燃料”电动拖拉机等。LGMS6027矿渣立磨、7兆瓦陆上风电机组独立变桨轴承、2800毫米六辊铝带冷轧机组等3个产品认定为2022年河南省首台（套）重大技术装备。6个项目入选2022年河南省“机器换人”示范项目。

洛阳市“2022年河南省‘机器换人’示范项目”

洛阳华冠齿轮股份有限公司：年产30万套高端汽车车桥零部件智能化工厂项目

洛阳天久科技有限公司：自动车底车口项目

震海智能科技产业园（洛阳）有限公司：年产20万套智能钢制家具及100台智能加工设备项目

河南省溢德实业有限公司：年产15万套办公家具智能车间升级改造项目

洛阳合丰办公家具有限公司：扩建10万吨钢制办公项目

洛阳润光特种装备股份有限公司：乙炔专用阀门国产化技术改造项目

【材料工业（含有色金属）产业】2022年，洛阳市材料工业产业（含有色金属）营业收入同比增长12%。洛阳原材料资源丰富，拥有年产氧化铝140万吨、电解铝118万吨（占全省产能56.4%）、海绵钛3万吨（占全国产能的17%）的生产能力；钨、钼矿资源储量分别为62万吨、372万吨，钼矿资源储量居全国首位。有规模以上工业企业500余家，拥有洛钼集团、伊电集团、万基控股、中船725所、中铝洛阳铜加工、中钢洛耐等一批行业龙头企业。依托原材料资源优势，推广“原材料+制成品”产业链模式，推动上下游产业链集聚发展，在铝、钛合金材料、钨钼稀有金属材料、铜、镁合金材料、新型耐火材料、功能玻璃等领域形成较为完整的产业链条，涌现出高精度铝板带箔、海洋船舶用钛部件、变形镁合金、集成电路用铜材、超薄电子玻璃、绿色环保耐火材料等一批优质产品，形成龙头企业引领、高成长性科技企业集聚的产业发展格局。

【新能源产业】2022年，洛阳市新能源产业营业收入同比增长15%，形成以新能源电池为主，光伏、新能源装备等全面发展的产业格局。新能源电池领域，拥有中航锂电、洛阳储变电系统有限公司、双洎能源等重点企业。中航锂电拥有深厚的三元及磷酸铁锂体系锂电池产品及技术储备，具备完

善的锂电材料、电池、模组、电池系统等产品开发体系，拥有超高倍率电池、超低温电池等一大批关键核心技术，是全国仅有的2家“国家高新技术产业标准化试点”动力电池企业之一，建设有三元锂离子动力电池生产线、下一代磷酸铁锂动力电池生产线、装备电源生产线等国内外一流水平的电池生产线，广泛应用于航空航天、舰船军工、新能源汽车等领域；中航光电的新能源汽车连接器，主要适用于车载充电机、电机控制器、电机等部件间的高压连接，产品的载流能力、安全性、防护等级等多项关键技术处于行业领先地位，应用于戴姆勒、特斯拉、比亚迪等车企。首期投资140亿元的中州时代新能源生产基地开工建设，投产后将带动相关产业规模超2000亿元。光伏领域，具有从工业硅到三氯氢硅、多晶硅、单晶硅、硅片、太阳能电池片、组件等完整的产业链条，具有国内唯一的多晶硅材料制备技术国家工程实验室，拥有中硅高科、阿特斯等光伏领域重点企业，具备年产1.8万吨多晶硅、4.4GW（吉瓦）切片、1.8GW电池组件的生产能力。新能源装备领域，拥有风电轴承、叶片、齿轮箱、锁紧盘等一系列主导产品，双瑞风电主营的2MW（兆瓦）系列风电叶片在国内细分市场占有率先近40%，新强联、LYC轴承生产的大型回转支承、偏桨轴承、变桨轴承在产品的设计、制造工艺上处于行业领先地位。

【新能源汽车产业】截至2022年，洛阳市拥有中国一拖、中集凌宇、中建二局、洛阳广通、珠海广通洛阳分公司、朗宸旅居车、洛阳德野等具有车辆生产资质的企业7家。关键零部件领域，有中航锂电、中航光电、洛轴科技、氢沅科技等汽车零部件生产企业30余家，产业优势集中在动力电池及材料、汽车电子以及部分汽车通用零部件等领域。中航锂电有5GWh（亿瓦时）锂电池产能，中州时代新能源生产基地一期项目在建产能60GWh，氢沅科技年产5000台燃料电池发动机项目投产；月星新能源、大生新能源、洛阳优箔、铜一材料等企业具备8000吨负极材



料、1.8万吨电解液、4万吨电池铝箔、2万吨铜铝复合极柱的产能。汽车电子领域，中航光电具备年产1500万个高压连接器和230万个高压线束的生产能力。洛轴科技在乘用车市场三代轮毂轴承单元轴承研发、制造、检测、试验方面行业领先，与国内多家整车制造龙头企业合作。

【电子信息产业】 2022年，洛阳市电子信息产业营业收入同比增长超20%，光电元器件、电子功能材料等领域在国内具有一定竞争力，被河南省确定为重点建设的智能传感器产业基地。光电元器件领域，中航光电是世界知名的专业连接器生产企业，全球行业排名第十二位，产品广泛应用于防务、商业航空航天、通信网络、新能源汽车等高端制造领域，光电连接器国内市场占有率超70%。半导体材料领域，拥有麦斯克电子、中硅高科、昊华气体、海普半导体等重点企业，主要产品有硅抛光片、电子级多晶硅、硅基气体、含氟气体等。中硅高科的电子级多晶硅产品完成关键制备技术和试验并通过下游验证，区熔级多晶硅产品替代进口；麦斯克电子生产的4—6英寸电路级硅抛光片国内市场占有率30%，8英寸硅抛光片实现产业化；海普半导体CCGA（陶瓷柱栅阵列）焊柱技术打破国外垄断，是国内首家具备CCGA焊柱量产能力的生产企业。智能传感器领域，拥有气象传感器、红外传感器等主要产品，凯迈测控、顶扬光电等一批科研单位在红外传感器领域具有一定优势，百克特科技、泰斯特探伤等企业通过对全磁感知技术传感器的研究与开发，实现全磁感知技术对钢丝绳全生命周期自动探伤监管。信息服务业领域，培育中移在线、中重自动化、众智软件、鸿业科技、凯迈环测等一批重点企业，在信息服务、城市规划软件、设备探伤、远程监控等方面拥有一定产业基础，鸿业科技“给排水软件”市场占有率稳居业内第一位，众智软件“日照分析软件”“城市规划电子报批软件”国内市场占有

率在75%以上。

【节能环保产业】 2022年，洛阳市节能环保产业营业收入同比增长7%。有企业170余家，围绕节能环保装备及服务、资源循环利用、绿色建材等领域，依托中信重工、中冶重工、涧光石化等企业，发展余热发电技术装备、固废资源化设备、节能型变压器等特色产品。龙头企业中信重工供应商共390余家，其中洛阳市配套供应商70余家、占比约18%，主要配套冷却器、橡胶件等基础零部件。加快建设中原绿色智造产业园、洛阳绿色建材产业园，推动产业集聚发展；国家工业资源综合利用基地通过验收。依托市节能环保产业联盟召开节能产品推介活动，推动节能环保产业和全市制造业绿色发展协同共进。

【生物医药产业】 2022年，洛阳市生物医药产业营业收入同比增长7%。有以普莱柯为代表的兽用疫苗和药品产业，以华荣生物为代表的医药中间体产业，以君山制药、红日药业为代表的中药饮片、中成药产业，以普泰生物为代表的诊断制剂产业，在现代中药、兽药疫苗、医药中间体诊断试剂等领域具有一定的基础和优势。中医药产业形成药材种植—饮片、提取加工—中成药及保健品生产的产业链条。普莱柯生物创新水平行业领先，建成国家企业技术中心和国家兽用药品工程技术研究中心，研发的鸡新支流(Re-9株)基因工程三联灭活疫苗引领全国H9N2亚型禽流感疫苗进入基因工程疫苗时代，P3（生物安全防护三级实验室）实验室加快建设，建成后将成为中国黄河以南地区规模最大的P3实验室。红日康仁堂被列为全省中药配方颗粒技改转型单位。康达卡勒福2款DR（直接数字化X射线摄影系统）产品取得医疗器械资质投入生产，全市高端医疗装备行业实现新突破。

（市工信局）

【石油化工产业】 2022年，洛阳市石

化化工产业营业收入同比增长12.7%，形成以洛阳石化为中心，向孟津、偃师、宜阳、嵩县等覆盖延伸的石化工业体系。拥有洛阳石化、炼化宏达、宏兴新能、宏力化工、实华合纤等一批生产企业和黎明化工研究院等一批科研院所，科技研发能力位于国内前列，超百亿元企业3家。具备原油加工1000万吨、对二甲苯（PX）21.5万吨、精对苯二甲酸（PTA）32.5万吨、聚酯38万吨、涤纶短纤25万吨、涤纶长丝10万吨、聚丙烯22万吨、特种溶剂油30万吨等生产能力，形成规模不断扩大的产业格局，成为中西部地区重要的石油化工产业基地。

（市发展和改革委员会）

【71家制造业企业入选“2022洛阳企业100强”】 2022年12月30日，“2022洛阳企业100强”榜单出炉。评选活动由洛阳市企业联合会、洛阳市企业家协会组织开展，系在企业自愿自主申报、市场公开数据的基础上，按照国际通行方式，以2021年企业营业收入为入围标准。系洛阳市连续第四年发布榜单。

榜单显示，“2022年洛阳企业100强”入围门槛3.25亿元，前3名分别为洛阳栾川钼业、伊电控股集团、万基控股公司。“100强”实现营业收入6109.98亿元，比2021年的5374.12亿元增长13.69%。其中营业收入超200亿元的有6家，超过100亿元的有10家，超过50亿元的有21家。实现利润总额240.77亿元，较2021年增加44.89%，其中实现利润总额超过1亿元的有43家，较2021年增加3家。所有者权益总额为2055.57亿元，较2021年增加12.91%。有46家企业所有者权益超过5亿元，其中超过20亿元的17家。入选企业包含民营企业54家，较2021年增加10家。入选企业中，包含制造业71家、服务产业7家、其他行业22家，制造业企业占据绝对优势。

（据媒体报道整理）

“2022 洛阳企业 100 强”名单

序号	100 强企业	营业收入 (万元)	序号	100 强企业	营业收入 (万元)
1	洛阳栾川钼业集团有限公司	17386258	37	中再生洛阳再生资源开发有限公司	225297.36
2	伊电控股集团有限公司	4631719.46	38	河南中烟工业有限责任公司洛阳卷烟厂	224000
3	万基控股集团有限公司	4370043	39	隆华科技集团(洛阳)股份有限公司	220907.49
4	中国石油化工股份有限公司洛阳分公司	3744000	40	洛阳铜加工集团有限责任公司	219414.66
5	洛阳国宏投资控股集团有限公司	2958899	41	洛宁紫金黄金冶炼有限公司	217323
6	洛阳炼化宏达实业有限责任公司	2759055	42	格力电器(洛阳)有限公司	211388.18
7	中浩德控股集团有限公司	1986573	43	中铝河南洛阳铝加工有限公司	211000
8	中国一拖集团有限公司	1823535	44	洛阳利尔耐火材料有限公司	204000
9	洛阳宏兴新能化工有限公司	1389000	45	洛阳利尔功能材料有限公司	198728.49
10	中航光电科技股份有限公司	1286686	46	河南华润电力首阳山有限公司	197620
11	中国船舶重工集团公司第七二五研究所	985230	47	洛阳北方企业集团有限公司	196407
12	中铝洛阳铜加工有限公司	895729	48	洛阳北方玻璃技术股份有限公司	169904.91
13	河南大张实业有限公司	793012	49	中钢集团洛阳耐火材料研究院有限公司	159000
14	河南省安装集团有限责任公司	785270	50	孟津电厂	159000
15	中信重工机械股份有限公司	755002	51	洛阳古都发展集团有限公司	158712.76
16	洛阳龙鼎铝业有限公司	681435	52	洛阳龙泽能源有限公司	146926
17	中交二公局第四工程有限公司	612242.13	53	金堆城钼业汝阳有限责任公司	143659
18	河南六建建筑集团有限公司	611141.84	54	洛阳北方易初摩托车有限公司	124609
19	民生药业集团有限公司	527000	55	洛阳炼化有限责任公司	123346.66
20	阿特斯光伏电力(洛阳)有限公司	515978	56	华能洛阳热电有限责任公司	120466.36
21	洛阳 LYC 轴承有限公司	502000	57	栾川龙宇铝业集团	112000
22	中国洛阳浮法玻璃集团有限责任公司	459000	58	洛阳发恩德矿业有限公司	109000
23	机械工业第四设计研究院有限公司	444163.6	59	洛阳黄河同力水泥有限责任公司	101000
24	洛阳有色矿业集团有限公司	421584.96	60	洛阳杜康控股有限公司	100087
25	国机精工股份有限公司	332789	61	新星轻合金材料(洛阳)有限公司	99286
26	河南申泰控股集团有限公司	329049.16	62	洛阳市政建设集团有限公司	93609.02
27	洛阳中集凌宇汽车有限公司	313000	63	洛阳金达石化有限责任公司	92952.38
28	洛阳香江万基铝业有限公司	312103	64	洛阳铜麒麟镁业有限公司	92928.18
29	中车洛阳机车有限公司	267518.78	65	洛阳建龙微纳新材料股份有限公司	87764.57
30	中钢洛耐科技股份有限公司	265453.32	66	洛阳中硅高科技有限公司	86000
31	河南省前进科技发展有限公司	264000	67	河南标新铝业有限公司	83604
32	中航锂电(洛阳)有限公司	261724	68	洛阳隆华传热节能股份有限公司	81000
33	洛阳新强联回转支承股份有限公司	247687	69	嵩县山金矿业有限公司	79723.36
34	河南国安建设集团有限公司	245925.12	70	洛阳轴承研究所有限公司	79622.22
35	洛阳正大食品有限公司	240000	71	大唐洛阳首阳山发电有限责任公司	72773
36	河南通达电缆股份有限公司	236314.18	72	新安中联万基水泥有限公司	70110



续表

序号	100 强企业	营业收入 (万元)	序号	100 强企业	营业收入 (万元)
73	中色科技股份有限公司	69000	87	四季沐歌 (洛阳) 太阳能有限公司	47000
74	洛阳中超新材料股份有限公司	68147	88	洛阳润光特种装备股份有限公司	45878
75	洛阳古城机械有限公司	61753	89	河南信大建设集团有限公司	45239.09
76	青岛啤酒 (洛阳) 有限公司	61547	90	洛阳兰迪玻璃机器股份有限公司	43076.26
77	洛阳炼化奥油化工股份有限公司	60939.88	91	洛阳盛铁耐火材料有限公司	42889
78	洛阳腾飞市政工程有限公司	60939	92	河南金源黄金矿业有限责任公司	42855.52
79	洛阳单晶硅集团有限责任公司	59642.4	93	洛阳炼化九源石化有限公司	40937
80	河南柴油机重工有限责任公司	59000	94	洛阳市公共交通集团有限公司	40576
81	洛阳亚日电力集团	58676.61	95	洛阳美迪雅瓷业有限公司	38260
82	洛阳新能轴承制造有限公司	55084	96	洛阳餐旅 (集团) 股份有限公司	36525
83	普莱柯生物工程股份有限公司	55000	97	洛阳万山物资有限公司	36296
84	洛阳中联水泥有限公司	54199.94	98	偃师中岳耐火材料有限公司	35824
85	河南省耿力工程设备有限公司	52032.51	99	三杰节能新材料股份有限公司	34339.86
86	华泰综合利用建材有限公司	48390	100	洛阳君山制药有限公司	32492

未被纳入淘汰落后产能计划 (15 万吨 / 年)。

煤炭工业

【概况】 2022 年, 洛阳市围绕产业升级改造, 开展煤矿安全生产质量标准化工作, 全年生产安全事故零伤亡。截至 2022 年年底, 洛阳市域保有煤矿 11 处, 矿井核定生产能力 1116 万吨。其中, 省属生产煤矿 9 处, 核定生产能力 1050 万吨; 基建矿井 1 处, 核定生产能力 45 万吨; 地方长期停工停产矿井 1 处, 设计生产能力 21 万吨。全市煤矿生产煤炭 791.72 万吨, 同比上升 8.24%; 销售 776.76 万吨。产值 50.58 亿元, 同比上升 26.29%; 利润 12.53 亿元, 同比上升 296.52%; 上缴税收 6.71 亿元, 同比上升 18.55%。市域省属 9 处生产煤矿, 全部实现综合机械化采煤。

【煤炭企业转型发展】 2022 年, 洛阳市推进煤矿关闭退出, 促进煤炭企业转型发展。已关闭的省属煤矿洛阳龙门煤业有限公司龙门煤矿, 被列入淘汰落后产能计划, 退出产能 51 万吨。地方煤矿洛阳郑兴宿煤煤业有限公司因证照到期已经关闭和企业自身问题,

【煤矿安全生产标准化智能化建设】

2022 年, 洛阳市推进煤矿安全生产标准化和智能化建设, 开展“灾害防治”“一通三防”“采掘接续”研究, 强化“电子封条”、从业人员资格、安全标准实施、煤矿采掘接续管理、安全评价检测检验机构等专项检查。截至 2022 年年底, 新义煤矿、孟津煤矿 2 处煤矿晋升为国家一级标准化矿井, 全市煤矿国家一级标准化矿井总数达 7 处, 其中建成 2 个智能化采煤工作面、5 个智能化掘进工作面。全市 8 处煤矿获评国家煤炭工业一级安全高效矿井。

【煤矿从业人员】 2022 年, 全市生产煤矿矿长 (总经理)、安全副矿长 (副总经理)、生产副矿长 (副总经理)、技术副矿长 (总工程师)、机电副矿长 (副总经理) 具备采矿专业中专以上文化, 且培训持证上岗; 安全生产管理人员具备采矿专业中专以上文化的在 80% 以上, 全部培训持证上岗; 特种作业人员和从业工人具备初中以上文化, 且培训持证上岗。

(市应急管理局)

中国一拖集团有限公司

【概况】 中国一拖集团有限公司 (下称“中国一拖”) 是国机集团下属的农业装备制造企业, 其前身为第一拖拉机制造厂, 始建于 1955 年, 是国家“一五”时期 156 个重点建设项目之一。经过 60 余年的发展, 中国一拖形成以农业机械制造为核心, 同时经营动力机械、零部件等多元产品的大型装备制造企业集团。其农业机械业务具有国内最完整的拖拉机产品系列, 拥有国内领先的具有自主知识产权的产品技术。累计向社会提供 370 万台拖拉机和 320 万台动力机械, 大中型拖拉机的市场占有率和社会保有量居行业首位, 为全国农业机械化发展作出历史性的贡献。旗下第一拖拉机股份有限公司分别在香港联交所和上海证交所上市, 是中国首家拥有“A+H”上市平台的农机企业。

【市场开拓】 2022 年, 中国一拖营业收入大幅增长。主导产品国内领先优势持续扩大, 渠道综合有效率有所提

升。东方红金融业务累计金额和产品销售大幅增长。收入、效益、销量在国际市场也大幅增长。推进业务转型，物流业务发展多式联运，拓展国际货运代理业务，扩大内贸公铁联运规模。特专车全系列升级纯电动环卫车产品，开发新能源“双20”系列锂电叉车、氢燃料电池洗扫车及工程车等产品。在广西农服甘蔗机械化收割面积达数万亩，总计及单台设备收割量在当地机械化收割行业居第一位。

【技术创新】 2022年，中国一拖承接高端农机现代产业链“链长”和农机领域原创技术“策源地”建设工作，完成高端农业机械产业链链长、原创技术策源地、农机补短板实施方案编制以及“三张清单”。在产品研发方面，开展高端智能农机核心技术攻关，完成220/320马力动力换挡和无级变速拖拉机研制，以及大喂入量联合收获机关键技术研究。聚焦丘陵山区、特色作物农机化，开发丘陵山地专用拖拉机和多功能自走式智能辣椒直播机。柴油机全部产品完成“国四”切换技术定型，推进“欧五”产品设计研发。在工艺研发方面，强化工艺执行过程质量管控、工艺技术研发以及重大技改项目工艺方案论证，加强新产品工艺与产品开发协同管理，提升制造工艺水平。

【资产资源配置】 2022年，中国一拖加大亏损企业治理力度。围绕存量资产收益最大化，推进闲置房屋、厂房和设备租赁、闲置资产处置。在投资管理和资本运营方面，整合业务和资源，完善固定资产及股权处置等管理办法，强化投资项目后评价，为重点技术改造和研发项目建设提供支持。

【农机参展“奋进新时代”主题成就展】 2022年9月27日，“奋进新时代”主题成就展在北京展览馆开馆，中国一拖东方红LF2204无人驾驶拖拉机参展，是唯一入选的农机展品，在中央综合展区展现“洛阳创新”形象。东方红LF2204无人驾驶拖拉机是国内唯一一款在动力换挡机型基础上开发的无驾驶室无人驾驶拖拉机，配备中国一拖带电控负载换挡及负载换向传动系、闭心负荷传感电控液压提升系统、电控PTO、全液晶显示数字仪表、北斗导航智能终端系统和无人驾驶系统等国际先进拖拉机技术。该款拖拉机在2022第十届中国农机高端论坛上获“评委会大奖”。

【中国一拖获全省小麦机收减损技能大比武一等奖】 2022年5月26日，在2022年全省小麦机收减损技能大比武（唐河站）中，中国一拖研发的东方红小麦收割机，以领先30%的速度和最

低的机损率获一等奖。比武在南阳市唐河县举行，重点考核小麦机收损失率、单位时间内作业面积、留茬高度3项指标。

【国内首台丘陵山地专业型拖拉机】

2022年8月，中国一拖成功研发东方红MH804M丘陵山地轮式拖拉机，完成产品设计和样机试制。填补国内丘陵山地专业型拖拉机产品空白。MH804M整机最高理论车速接近每小时35公里，应用最新的高压共轨和后处理环保技术，配备整机智能定位系统、OBD车载诊断系统等。

【东方红YT6668进入田间试验阶段】

2022年9月，中国一拖自主研发的大型高效谷物联合收割机东方红YT6668进入田间试验阶段。该产品的研发，打破国内10公斤以上喂入量、高端收获机械市场长期被进口品牌垄断的局面。

【中国一拖“国四”系统接入国家平台】

2022年10月，由中国一拖技术中心研发的“中国一拖农机数据平台”及车载智能终端与国家非道路移动机械排放监管平台联调成功，中国一拖“国四”升级工作进入新阶段。

（中国一拖党委工作部）



● 2022年，中国一拖研发出的东方红MH804M丘陵山地轮式拖拉机 洛阳日报社提供

中信重工机械股份有限公司

【概况】 中信重工机械股份有限公司（下称“中信重工”）前身为洛阳矿山机器厂，是“一五”期间国家兴建的156项重点工程之一，是中信集团旗下的境内A股上市公司。中信重工是国家级创新型企业和高新技术企业、中国重型装备骨干企业、全国领先的特种机器人研发及产业化基地。拥有国家认定的国家级企业技术中心、矿山重型装备国家重点实验室、国家级工业设计中心、国家矿用新装备材料安全性分析验证中心。

2022年，中信重工实现营业总收



入 88.27 亿元，同比增长 16.9%，整体业绩持续增长，营业收入、新增生效订货、营销收款 3 项主指标创新高。

【深化改革】 2022 年，中信重工启动新一轮深化改革。实施组织架构变革，重塑重型装备、工程成套、新能源装备、新兴业务四大产业板块，调整技术中心体系和部分职能部门机构设置，形成 12 个职能中心、1 个科创平台、四大产业板块构成的组织架构。明确“做强传统产业、做大成套产业、做成风电产业、做精新兴产业”战略定位与发展目标。确定技术中心是公司技术创新主体、平台，是技术系统的管理和领导牵头机构，运行机制上明确在公司科技创新委员会领导下开展技术创新工作，各板块技术部门负责板块日常技术工作并承接技术中心安排的重大创新任务。革新经营、管理理念，优化生产组织模式，打造离散型制造连续化精益管理体系。

【科学技术创新】 2022 年，中信重工制造交付神舟系列飞船、长征系列飞船关键件。核电大锻件批量应用于三代核电“华龙一号”、四代核电“霞浦示范快堆”。基于 5G 的智慧煤矿全流程解决方案项目，在窑街煤电集团建成示范工程并投用。自主研制的国产最大规格思山岭 CSM-2250 立式搅拌磨交付，设计出世界最大规格 CSM-3360 立式搅拌磨，打破国外技术垄断，解决矿山领域超细粉磨“卡脖子”技术

难题。自主研发的全球最大 GPYJ900-12W 盘式过滤机试车，尾矿干堆过滤机在矿山应用领域取得新突破。自主研发的 LK3000 液压打桩锤通过船级社认证，标志着国内首台套海工装备“卡脖子”产品技术攻关获权威机构认可。自主研发的创新设备——直径 14 米竖井掘进机完成掘进任务，首次应用取得成功。“国家技术创新示范企业”“制造业单项冠军示范企业”通过复评，获评“国家知识产权优势企业”“中国机械工业百强企业”“河南省头雁企业”“河南省创新龙头企业”“中国重机行业 2021 年度领军单位”“中国煤炭机械工业 50 强企业”等多项荣誉，大型矿用磨机入选工信部 2022 年制造业可靠性提升优秀案例名单。

国家重大研发专项：“大型复杂结构件力学性能全域微磁无损检测仪”项目，通过科技部验收。集团重大科技创新项目：智慧矿山赋能项目多个关键技术取得突破；国内首个碳酸锂智能工厂全流程方案完成设计，青海中信昆仑锂业年产 2 万吨电池级碳酸锂项目一期生产线用时 9 个月全线建成投产；汽车制造变革关键装备项目，完成关键件研制。公司重大科研开发项目：首次实行研发项目责任专家机制，推进“公司+板块”分类投入机制、研发激励包干机制、研发项目补贴及考核机制，公司重大科研开发项目 13 个专项 185 项具体课题，项目年度验收优良率 85.4%，实现研发支持生效订货 52.7 亿元。

创新平台建设管理。联合申报组建的智能矿山重型装备全国重点实验室，通过科技部重组认定；河南省智能矿山技术创新中心建设取得进展，国创智能实体公司完成注册；河南省智能矿山装备产业创新中心获批河南省首批产业创新中心。博士后科研工作站获评“2021 年度河南省优秀博士后科研工作站”。铸锻公司和储变电公司获批“河南省企业技术中心”；铸锻公司、重铸铁业通过国家高新技术企业认定；开诚智能获评第四批国家级专精特新“小巨人”企业、河北省科技领军企业。

重大项目立项。重大工程用大型特种钢制品关键技术研究及应用、超千米深井提升装备研究及产业化等 8 个政府项目获批立项，液压重载机械臂关键技术研究与应用验证等 3 项国家重点研发计划项目通过综合绩效评价，签订 4 项集团项目合同，政府和集团支持资金累计到账 1.49 亿元。

产学研合作。推进与河南科技大学、郑州大学、太原科技大学、北京科技大学的产学研项目合作，引进河南科技大学 55 名师生团队进驻公司，参与业财一体化等项目，开创校企合作新模式。

全年，获省部级科学技术奖 6 项，中信集团科学技术奖 3 项。获国家专利优秀奖 1 项，并实现河南省专利一等奖零的突破；新获授权专利 145 件，其中发明专利 43 件。获国际、国家、团体标准立项 10 项，其中国际标准 2



● 2022 年 4 月 12 日，由中信重工承制的国家电投揭阳神泉二 350 兆瓦海上风电增容项目首桩在漳州中信下线发运 中信重工提供

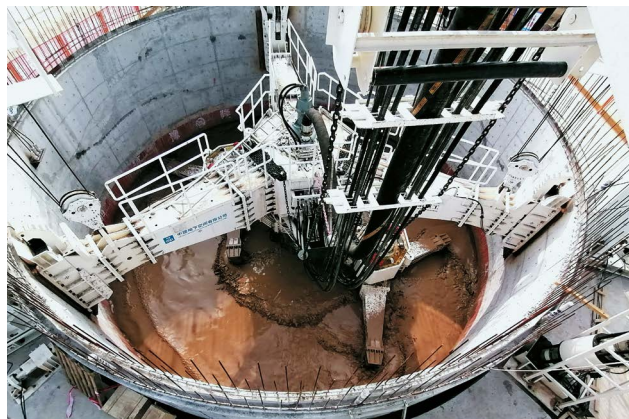

● 2022 年 7 月 24 日，中信重工研制的直径 14 米竖井掘进机完成驻马店平舆坝道工程医院工地掘进任务 中信重工提供



● 2022年9月2日，超大型直径11×5.4米矿用半自磨机、直径7.9×13.6米矿用球磨机下线 中信重工提供



● 2022年10月20日，国产抓取重量最大、悬臂行程最长的新一代七轴重载液机械臂试车下线 中信重工提供

项。加大设计优化降本力度，全年实现降本6844.26万元，涉及416项降本项目，其中64项形成长效降本机制。

2022年中信重工重要技术成果及应用大事记

3月16日，为北京建龙重工集团本溪龙新矿业思山岭铁矿一期750万吨/年采选项目研制的GM220-180高压辊磨机、Φ6.4×11.15m球磨机、CSM-2250立式搅拌磨，完成工厂试车并交付客户。

3月，“石灰回转窑系统窑外预分解装备与技术”“CCS895圆锥破碎机开发与关键技术研究”项目，通过河南省机械工程学会组织的科技成果鉴定。

4月12日，承制的国家电投揭阳神泉二350兆瓦海上风电增容项目首桩在漳州中信重工下线。

4月，参与的国家重大科学仪器设备开发重点专项——“大型复杂结构件力学性能全域微磁无损检测仪项目”通过科技部验收。

7月24日，自主研发的直径14米竖井掘进机在驻马店平舆隧道工程医院工地完成掘进任务。

8月2日，自主研发的、全球最大的GPYJ900-12W盘式过滤机，在中信重工节能环保装备产业基地试车。

9月2日，制造的超大型直径11×5.4米矿用半自磨机，直径7.9×13.6米矿用球磨机下线。

10月20日，国产抓取重量最大、悬臂行程最长的新一代七轴重载液

机械臂在中信重工试车下线。

11月29日，搭载神舟十五号载人飞船的长征二号F遥十五运载火箭在酒泉卫星发射中心成功发射。该次运载火箭逃逸塔系统及发动机壳体等部件专用高强度金属铸锻件由中信重工制造。

12月1日，中信重工承制25套单桩基础的国家重点项目——国家电投揭阳神泉二350兆瓦海上风电增容项目11兆瓦风电机组并网发电。

【业务板块发展】2022年，中信重工传统产业保持强劲势头，新产品新产业市场实现43项“三新”类产品订货。与启东市政府、中石化安工院、山东黄金集团等政府和大客户签订战略合

作协议，开展协同营销。重型装备板块：与鞍钢集团、江铜集团、紫金矿业、海螺集团、赣锋锂业等客户，签约一批破碎机、矿用磨机、立式搅拌磨等核心主机设备；签订奉新时代主机及安装合同，实现矿山装备在锂矿加工领域的应用突破；在非洲、澳大利亚、东南亚、南美等地，与卡莫阿矿业、中信矿业国际、中农国际、巴西淡水河谷等客户合作，签订系列主机、备件合同；石化加氢、核电产业创造市场新业绩，模具钢产业与行业龙头企业达成合作，实现汽车压铸模产品在新能源汽车领域的规模化应用。工程成套板块：实现恢复性增长，签订SCG越南VCM水泥粉磨站EPC总包项目、安徽宝镁高性能镁合金综合



● 2022年4月28日，中信重工承建的窑街煤电集团金河煤矿智慧矿山综合管理平台集控中心与调度信息中心 中信重工提供



利用项目、郑州沃特双掺粉一揽子供货合同、河北津西钢铁矿渣 EPC 总承包项目等重点工程项目。尤其是 12 月签订塔吉克斯坦日产 6500 吨水泥线项目，是公司最大海外工程订单。新能源装备板块：与龙源振华、明阳智能、中能建广东院等在风电领域持续合作；签订国家电投神泉二项目订单并按期交付。新兴业务板块：开诚智能签订一批智能化矿山项目，多个应用场景入选国家典型应用场景名单；科佳信取得订单规模历史性突破；特殊专用储能变电系统样机通过用户现场测试和验收。

【数字化转型】 2022 年，中信重工启动业财一体化平台建设，并在重型装备板块上线运行，逐步构建以业财融合为核心、以项目为主线的产品全生命周期数字化精益管理模式。建设三维设计和数字化工艺系统，完成覆盖六大核心主导产品 12 台套、122 个一级部件的三维数字化设计，建成投用新型数字化工艺系统，在国内重机行业实现最大规模的设计云桌面应用，实现设计工艺等技术资料全面数字化应用。深化数字化制造平台建设与应用，扩展以 MES 系统为核心的数字化制造平台，自主开发生产力管控大厅三大平台，打通生产过程数据流和信息流，生产数据线上化率超过 95%，提升生产管理的透明化和精细化水平。推进热加工数字化平台建设，实施铸锻公司数字化工艺质量控制系统项目建设，MES 系统一期完成；重铸铁业数字化工艺系统、MES 系统、智能排程系统建成上线运行，重铸铁业入选 2022 年“河南省智能工厂”。推进 5G 创新应用，试点开展基于 5G 的关键机床联网和设备精细化管理，实现关键生产设备运行数据、工艺执行参数、生产作业数据的实时采集和监控分析，探索出数控程序直达机床的数字化加工应用模式；借助“5G+”物联网技术，实现耐磨件铸造过程中工艺执行情况的采集与分析。中信重工作为河南省唯一、重机行业唯一企业入选国家首批“数字领航企业”（全国仅 30 家），“基于 5G+ 工业互联网的离散型重型装

备智能工厂”获评国家工业互联网试点示范，“基于工业互联网平台的高端矿山装备智能运维创新应用”项目获评国家物联网示范，公司 5G 应用场景获评“河南省十大 5G 建设应用案例”，入选河南省首批数字化转型促进中心。

【供应链和招标采购等管理】 2022 年，中信重工形成采购审批、组织招标和采购实施相互分离、相互联系、相互制约的分级分权采购管理体制；开展矿山厂、重装厂、齿轮箱厂二级库外购积压件统一退库、建账、处置利用工作，实现主要外购物资库存统一管理；调整公司采购管理委员会、大宗材料集中预判采购决策委员会及工作机制，加大集中采购、大宗采购、预判采购力度，确保生产所需，全年采购降本 1.39 亿元。中信重工获评“2022 年河南省能碳管理示范企业”，信息披露工作获评上交所最高等级 A 级评价，公司治理工作入选河南上市公司协会公司治理优秀案例，市值管理工作获中信集团突出贡献奖。

【人才队伍建设】 2022 年，中信重工代表中信集团参加首届大国工匠创新交流大会。开展管理人员、专业技术人员、技能人员培训 28240 人次。大工匠和首席员工创新工作室完成创新课题 30 项。5 人获评公司金牌首席员工，47 人获评公司首席员工，48 人次获评公司“市场开发明星”“降本增效明星”。评比表彰“五星班组”“五星项目部”67 个，“单项之星”班组 435 个。铸锻公司杨金安获评“全国技术能手”，矿研院徐侠剑获评“全国青年岗位能手”，铆焊厂王红军大工匠工作室获评“河南省工人先锋号”，重装厂李超、设备保障部陈斐获评“河南省青年岗位能手”，创新研究院获评“河南省青年文明号”等。

员工权益维护。6836 名职工参加洛阳市职工大病互助保障，12 名职工获互助救助。完成公司生活区及秦岭宜家、涧水宜家 2399 户不动产证办理。

【最大工程项目订单】 2022 年 12 月 10 日，中信重工与 Premier Gayur 水

泥公司在塔吉克斯坦首都杜尚别举行签约仪式，签署 Premier Gayur 水泥公司塔吉克斯坦 6500 吨/天水泥生产线 EPC 合同，这是中信重工承接的最大工程项目订单。

【焦裕禄 100 周年诞辰纪念活动】 2022 年 8 月 16 日是焦裕禄同志 100 周年诞辰，中信重工举行瞻仰焦裕禄铜像、敬献花篮、重温入党誓词、参观焦裕禄事迹展览馆、召开纪念大会、观看电影等系列集中学习教育活动，重温焦裕禄感人事迹、感悟焦裕禄宝贵精神，纪念焦裕禄 100 周年诞辰。

(中信重工)

洛阳 LYC 轴承有限公司

【概况】 洛阳 LYC 轴承有限公司（下称“洛轴公司”），始建于 1954 年，前身为国家“一五”期间 156 个重点项目之一——洛阳轴承厂。2021 年 11 月由河南省政府国资委直管企业成为洛阳市属国有企业。洛轴产销规模、配套服务能力位于中国轴承行业综合性制造企业前列，保持多项中国轴承行业纪录。拥有国家首批认定的企业技术中心，设有国家重点实验室、国家认可实验室、院士工作站、博士后科研工作站、河南省高速重载轴承工程技术研究中心及河南省轴承产品质量监督检验中心。洛轴产品系列涵盖九大类型，3 万余种，产品尺寸范围从内径 6 毫米到外径 15 米。拥有轨道交通车辆轴承、重大装备专用轴承等核心技术，产品广泛应用于风力发电、轨道交通、汽车摩托车、矿山冶金、工程机械、机床电机、工业齿轮箱、医疗器械、港机船舶等领域。2022 年，洛轴再次入选国务院国资委“科改示范企业”，入选“国家技术创新示范企业”。营业收入、净利润、人均工效同比均实现增长，一线职工月均工资超万元的达 6.31%。

【市场营销】 2022 年，洛轴公司调整



● 2022年9月，国内首套16兆瓦平台风电主轴轴承下线 洛轴公司提供



● 全自动圆锥滚子轴承生产线 洛轴公司提供

产品和客户结构，风电主轴轴承国内市场份额大幅提升；相关非轴承业务如车轮组、磨辊、磨环等，获超千万元订单；外贸市场合同金额同比增长超4倍。通过市场活动拓展国内外销售渠道，提升品牌知名度，召开“HR”系列产品技术应用研讨会，组织“振兴区域经济，洛轴贡献力量”为主题的东北区域峰会，参加第五届中国国际进口博览会、国际航空航天博览会、德国风电展、德国工程机械宝马展、越南工业展等活动。

【创新发展】 2022年，洛轴公司新产品产值同比增长48.62%。研发的产品助力“问天实验舱”与空间站交会对接和“梦天圆梦”，助力“福建舰”下水。16兆瓦平台风机主轴轴承和12米级盾构机主轴轴承填补国内空白，地铁轴承在洛阳装车运用。新获批组建河南省轴承技术创新中心等4个省级创新平台和2个市级创新平台，河南省高端轴承产业创新中心入选首批8家河南省产业创新中心名单。

【改革改制】 2022年，洛轴聚焦主业，解除对后勤辅业板块洛轴资产公司、洛阳国瑞置业公司的托管关系；完成与洛轴资产公司部分交叉持有资产的置换；收购非LYC公司持有的洛轴控股股权，使洛轴控股成为公司全资子公司；成功引入战略投资者，完成骨干员工增资入股，实现公司股权的多元化，完成混合所有制改革，组建新一届股东会、董事会和监事会。2022

年4月，洛轴作为河南省入选的3家地方国企之一，再次入选国务院国资委“科改示范企业”。

【数智化转型】 2022年，洛轴公司推进企业数智化转型升级，优化和完善ERP（企业资源计划）系统，推广应用产品生命周期管理系统（PLM）和制造执行系统（MES）；加快技改项目建设，新能源装备轴承智能化生产基地项目开工建设，重大精密机械轴承、大功率风力发电及盾构主轴轴承技术改造产能提升项目完工投产，巩固风电及盾构主轴轴承行业领先研发制造能力。

【国内功率最大风电主轴轴承下线】 2022年9月，洛轴公司自主研发的国内首套16兆瓦平台风电主轴轴承下线交付。该轴承是国内功率最大的风电主轴轴承，解决全国风电行业二三十年没有解决的“卡脖子”难题，推进风电机组关键部件国产化步伐。

【国内首套12米级盾构机主轴轴承下线】 2022年10月，国内首套自主研发的12米级盾构机主轴轴承在洛轴公司下线。该轴承直径6米，精度达P5级，能够满足主轴使用寿命不小于15000小时等性能要求。这是洛轴公司继4月推动自主研发的国内首套11米级盾构机主轴轴承完成盾构机地下掘进任务、实现工程施工应用后，在盾构机国产化领域实现的又一突破。

（洛轴公司）

河南柴油机重工 有限责任公司

【概况】 河南柴油机重工有限责任公司（下称“河柴重工”），前身是河南柴油机厂，始建于1958年5月，是国家“一五”期间156项重点项目之一，中华人民共和国第一个高速柴油机厂，中国船舶行业舰船用高速大功率柴油机专业制造厂，中国船舶集团有限公司（CSSC）（下称“集团公司”）成员单位。河柴重工拥有中、高速大功率内燃机（柴油机、气体机）制造技术，代表国家舰船用高速大功率柴油机发展水平。是河南省高新技术企业，建有河南省高速大功率柴油机工程技术研究中心、河南省中高速大功率内燃机研究中心，国家认定企业技术中心、国家认定的CNAS实验室和船舶与海洋工程动力系统国家工程实验室——海洋工程双燃料发动机实验室。“HND”是中国驰名商标。

河柴重工产品结构包括高速柴油机、中速柴油机、气体机及成套装置。柴油机功率覆盖范围为110千瓦—4000千瓦，柴油发电机组覆盖范围为80千瓦—3000千瓦，气体发电机组覆盖范围为50千瓦—2000千瓦。产品有CCS（中国船级社）、ABS（美国船级社）、LR（英国劳氏船级社）、DNV（原挪威船级社）、BV（法国船级社）、RS（俄罗斯船级社）等认证，并出口国

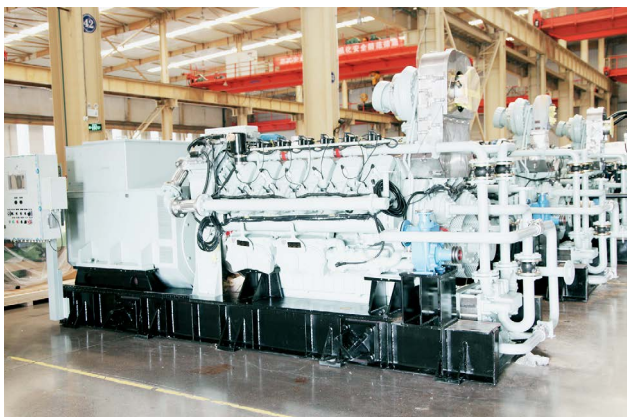

● 2022年下半年,河柴重工首批CHG620V12MPI船用燃气发电机组发运 河柴重工提供



● 2022年6月1日,CHD416L6柴油机装机启动仪式举行 河柴重工提供

外市场。产品除应用于船舶用主机和发电机组外,还广泛应用于陆用发电、江河疏浚、油田、海上平台、海洋工程、工程机械和铁路机车等领域。

2022年,河柴重工营业收入同比基本持平;合同承接同比增长38%;货款收入同比增长10%。

【船海应用】 2022年,河柴重工在高端公务船市场领域,签订中山消防船、500T渔政船等项目合同;签订2万吨半潜船CHD620V16CR机组、1200T风电安装船项目。在海洋工程市场,中标中海油等国产大型应急停泊电站(TBD620V16柴油发电机组)60%以上项目,替代进口设备成为国产设备第一品牌,TBD620V12(4×1200kW)机组应用于南海首套国产钻机动力模块,试运行稳定。在国外重点地区船机市场上,新签合同超5000万元;产品首次装备于国外重点地区水翼艇完成试航并交付。

陆用柴油机。通过中国核电质量审核成为其合格供方。中石油电动钻机项目实现首批4台套主发电机组销售,电动矿车项目完成各项试验;完成河北廊坊油田钻机TBD620V12柴油发电机组竞优试验、四川宝石压裂车CHD620V16CR柴油机试验;与中车资阳铁路油电混合动力机车战略合作项目取得阶段性进展。

新能源气体机。“绿色珠江”示范船项目100台CHG620L6MPI船用气体机全部交付;CHG620V8MPI船用气体机成为广州首批某LNG燃料动力

船舶项目首选动力并交付;签订无锡某船用气体机项目合同1400万元并交付;签订贵州小河边和朗月二期项目合同2000余万元;宁夏兰炭尾气发电CHG622V20气体机商业化应用加快推进。

智能控制产业。推进自主化高压共轨柴油机控制系统等内燃机相关多元产品开发;签订浙江某散货船用发电机组SCR后处理装置、711所双燃料发动机控制箱等项目合同。

【科技创新】 2022年,河柴重工到账国家拨款研究经费3693万元,新批复科研项目9项,新增国家拨款经费1800余万元,科研外协及服务横向课题收入220余万元,科技创新平台获洛阳市财政奖励170万元。国家认定

企业技术中心通过评价,河南省高新技术企业通过认定,河南省中高速大功率内燃机工程研究中心通过年度考核,CNAS实验室管理体系通过复审。新批复船舶与海洋工程特种装备和动力系统国家工程研究中心。与哈尔滨工程大学、河南科技大学等高校开展项目合作;与大连理工大学合作开展甲醇燃料发动机研发。4名工程技术人员获“洛阳市技术带头人”称号并享受洛阳市政府补贴。

重点科研项目。全年安排科研项目37项。CHD620V16H6柴油机1050小时补充耐久试验完成;重点产品CHD622V20BCR柴油机完成研制并取得CCS船级社型式认可证书。机车用CHD622V20BCRLJ柴油机研制、气垫船用风冷柴油机国产化替代研



● CHD622V20BCR柴油机 河柴重工提供

制、CHG620V12MPI 船用气体机研制、234/620/622 系列共轨柴油机满足 C2 排放取证、电控高压共轨柴油机优化改进、集成式净化消音装置研制等项目按计划实施。

知识产权科技成果。申报并获批“国家知识产权优势企业”。受理专利 105 件（其中发明专利 65 件），获授权专利 80 件（其中发明专利 18 项）。获中国船舶集团有限公司优秀授权发明专利奖 1 项，获洛阳市授权发明专利专项奖 4 万元。“富氢低热值燃料往复内燃机研发及产业化”项目获集团公司科技进步二等奖和中国机械工业科学技术奖三等奖；“CHD622V20CR 相继增压柴油机研制”项目获中国好设计提名奖。“变海拔大功率移动电源用柴油机研制及应用”“2500 型压裂车动力柴油机研制”2 个项目通过集团公司科技成果鉴定。参与制定的 1 项国家标准《机械产品三维工艺设计第 7 部分：验证要求》（GB/T41158.5—2022）发布实施。“大功率非道路国四排放柴油机关键技术及应用”项目参加河南省首届创新创业大赛初赛并晋级。

【生产交付保障】 2022 年，河柴重工从战略管控、标准化管理、集中采购、供应商管理、绩效评价等方面系统开展供应链建设，推动供应链全周期管理。物资采购绩效评价为集团 A 级，公开率、集采率、上网率、电子招标率、供应商动态量化考核率和采购质量管理覆盖率，均达到考核要求。

能力保障条件建设。核心能力建设规划通过论证评审，纳入中国船舶集团有限公司刀刃能力目录；机体质量提升专项建设项目获集团公司批复立项并实施。完成“十二五”信息化项目总体竣工验收，研发平台项目环保、安全、职业卫生验收，智能制造项目安全、职业卫生验收。新建 5 台位科研试验站，试验站尾气综合治理一期、厂区暖气改造，智能控制事业部办公区域和车间改造、质量案例展厅改造等工程项目交付使用。

【质量和成本管控】 2022 年，河柴重工通过中国新时代认证中心民品质量

体系再认证和海装装备承制单位资格审查，获资格证书。舰船精细化质量管理成熟度得分 536 分。提升综合质量，开展“异常磨损、腐蚀、漏水漏油、断裂”4 类质量问题专项整治；开展“绿色珠江”项目专项质量整顿。深化质量绩效评价和质量责任追究，考核中层干部 83 人次，员工质量绩效奖励 296 万元。

成本管控。开展人工成本、采购成本、外协外包成本等 3 项成本治理，开展合同全过程预决算。加强重大合同项目决算管理，制定营业停止线 A 线、B 线、C 线以及边际贡献为零时的目标控制成本，测算 156 个销售项目营业停止价格。

【改革调整】 2022 年，河柴重工配合集团公司开展舰船柴油机动业务整合重组（新帆项目）相关工作，河柴重工由中国动力控股子公司变更为中船柴油机全资子公司。制定《落实董事会职权实施方案》。实施经理层任期制与契约化管理，制定《经理层成员任期制和契约化管理实施方案》《经理层成员薪酬管理办法》《经理层成员绩效管理暂行办法》等配套制度。

企业办社会职能剥离。2022 年，河柴重工完成职工医院无偿划转通用环球医疗工作。协调办理房产证，01 街坊经筛查合格的 206 户综合审批材料提交住建局审核，大改项目 16 栋楼大证办理、北 01 遗留社区用房问题取得进展，理顺 80% 产权转全产权的办理流程。

（河柴重工）

中车洛阳机车有限公司

【概况】 截至 2022 年年底，中车洛阳机车有限公司（下称“中车公司”）在岗员工 2277 人。总占地面积 102.8 万平方米，建筑面积 28.85 万平方米，拥有各类机械设备 5475 余台（套），固定资产净值 3.49 亿元。2022 年，实现销售收入 21.5 亿元。中车公司获评“洛阳市质量标杆”和“洛阳市工伤预防

先进企业”。和明获“洛阳市五一劳动奖章”，贾晖获评“河洛工匠”，闫志飞获评“洛阳市青年岗位能手”。付瑛获评“洛阳市优秀工会工作者”，胡红艳获评“洛阳市内部审计先进工作者”。

【经营管理】 2022 年，中车公司优化绩效评价体系，提升职能部门对生产单元的服务支持力度。调整组织机构，组织职能更加扁平化、专业化。开展提质增效，推进“拓市场、保履约、降成本、优技术、提效能、强保障”项目。实施“严肃财经纪律、依法合规经营”综合治理专项行动及“合规管理强化年”等专项工作，推进参股股权退出及历史遗留问题处置，防范化解经营风险。

【市场营销】 2022 年，中车公司在巩固机车检修业务市场基础上，拓展轨道交通服务业务。在机车检修业务领域，持续发挥和谐机车检修市场优势；既有国铁机车检修市场，保持检修份额不减少；加强路外机车检修市场营销，承揽路外机车检修订单量大幅提高。在轨道交通服务业务领域，机电总包业务、属地修业务实现订单突破，物流服务业务规模保持平稳。

【项目生产】 2022 年，中车公司推进项目管理体系建设，规范项目章程编制，完善项目绩效管理、项目风险管理、项目沟通管理等机制，推进项目经理负责制落实，保障机车检修、异地维保服务等项目运转。HXD1B、HXD1C、HXD1D 机车平均在修停时大幅压降。异地太原局小辅修、印尼雅万高铁集成采购包等项目稳步推进。开展物料招议标组织、合同签订、库房基础管理等工作，和谐机车 C6 修物料齐套率较 2021 年大幅提升。

【科技创新】 2022 年，中车公司全面开展“数字检修”，制定“数字检修”专项行动方案，聚焦“一车一 BOM”应用模式，推进检修供应链数据模型研究与仿真系统开发，实现 PLM、EAS、MES 三大信息系统之间的系统贯通。加强和谐机车 C6 修技术平台



● 2022年7月22日，中国中车和谐机车C6修提质增效现场会在洛阳召开 中车洛阳机车公司提供

建设，根据机车检修市场需要，完成HXD1C、HXD1D高原机车检修技术开发应用。加强零部件自主修技术攻关，推进五大检修技术研究，推动零部件自主修平台建设，编制和谐机车部件自主修工艺开发流程，规范实施零部件自主修项目。

【基建与技改】 2022年，中车公司改善基础设施建设，开展部件综合厂房建设、中门改造工程、员工课堂整修、大学生公寓卫生间整修、中门广场整修等。整改消防安全问题14项。根据环保监测要求，完成3座监测井挖掘施工及警示柱、警示牌安装。重新申请排污许可证。规范危险废物的贮存场所，改造原西热交换站。加强现场能源管控，加装喷泉控制器、照明感应器等设备，开展35千伏变电站改造工作。

【质量管理】 2022年，中车公司强化过程绩效指标监控，组织五大核心业务过程成熟度自评，优化完善二级成熟度量化评价标准，实施月度评价管理；梳理不符合项，开展关键工序检修过程专项审查，发挥系统保证能力。开展质量专项管控，加强产品质量过程检查。开展“三杜绝，两减少”及“守底线、补缺陷、除隐患、防风险”安全专项整治。加强供应商产品质量监控，召开和谐关键供应商座谈会，开展产品检查；召开典型供应商专项对

接会；建立供应商黑名单机制，开展供应商准入、停用、启用等工作。

【中车洛阳机车公司部件综合维保项目】 2022年1月4日，中车洛阳机车公司举行部件综合维保项目开工仪式。该项目总建筑面积2.2万平方米，单层工业厂房，部件厂房一长度为90米，跨度为30米+27米，部件厂房二长度261米，跨度为30米+27米。项目利用中车洛阳机车公司既有土地，将机车顶盖、仪表、电器件、屏柜、高压电器、管路、线路、充电机、主辅变流柜等检修场地进行统一规划布局，配置物流设施装备、部件检修配套设备。项目建成后，可保证300台/年的和谐型电力机车产能。

(中车洛阳机车公司)

中铝洛阳铜业有限公司

【概况】 2005年，中铝集团收购洛阳铜加工集团有限责任公司核心资产，成立中铝洛阳铜业有限公司（下称“洛阳铜业”）。洛阳铜业集团有限责任公司前身系国家“一五”期间兴建的156项重点工程之一——洛阳有色金属加工工厂。洛阳有色金属加工工厂于1954年成立，1961年更名为黄河冶炼厂，1965年投产，1972年更名为洛阳铜加工工厂，1998年改制为洛阳铜加工集团

有限责任公司。2016年10月，洛阳铜业改革转型发展，成立全资子公司——中铝洛阳铜加工有限公司（下称“洛阳铜加工”），子公司继承洛阳铜业主体资产，母公司负责闲置资产盘活、债务处理、人员分流等。洛阳铜业是国内规模最大的综合性铜加工企业。

洛阳铜业拥有铜及铜合金板带、管棒、铝镁板带材加工生产系统，具备年产有色金属加工材20万吨的生产能力，可生产有色加工材合金牌号175个，品种760余个，规格上万种。产品广泛应用于航空、航天、舰船、军工、冶金、电子、机电、纺织、交通、建筑、化工、轻工、能源等国民经济各领域。拥有国内铜加工行业最早的国家级企业技术中心、国家级实验室；是国防军工用铜材研发、生产基地，是中国航天、航空工业用铜材的主要供应商。先后承担“863计划”项目、重大科技攻关项目等国家级项目，取得近百项工艺技术、产品开发的科研创新成果，研制出涉及电子、通信、现代交通、环保能源、生物工程等高新技术领域和朝阳产业用高性能铜合金产品。先后为人造卫星、嫦娥卫星、长征火箭、神舟飞船、北京正负离子对撞机、深海光缆等研发提供关键铜及铜合金材料。

2022年，洛阳铜业累计合并收入86.23亿元，利润总额较2021年增加1.15亿元；上缴税金7900.22万元。主业产量规模同比增长2.7%，完成销量11.73万吨，同比增利2453万元，超额完成职业经理人改革第二年经营目标。洛阳铜业母公司推进降本增效、维护稳定、资产盘活、债务化解等重点工作，全年累计利润减亏1985万元，管理费用较年度考核目标降低1017万元。

【分厂、分部业绩表现】 2022年，洛阳铜业优化“一厂一策”“一线一法”管控。板带厂产销量同比增长13%；电子带厂紫铜和高附加值产品增长分别达36%、81%；管棒事业部产销量11285吨，同比增长26%，实现考核利润1184.11万元，同比增长4.5%；铝镁事业部产销量同比增长91%，实现



● 2022年“五一”期间，熔铸厂职工加班打炉 汪恒玉提供

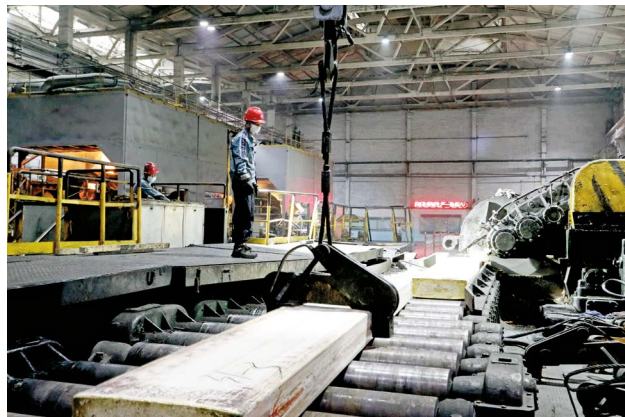

● 2022年“五一”期间，熔铸厂职工吊运铸锭 汪恒玉提供

净利润 563 万元，同比增长 34%，镁材轧制板在国防领域的市场占有率提升到 70%；洛铜检测完成检测项目 19 万项，实现外部收入 340.3 万元，同比增加 8.08%。

【优化营销运营】 2022 年，洛阳铜业以“做活开发、做优品种、做强后台”为主线，优化营销业务流程，搭建统一的客户分级、人员分级、产品分线的营销管理模式；强化损益指标落实执行，打造“看业绩比收入，看贡献比高低”的分配机制。划转外委分切业务职能并优化业务流程，强化专业分工和市场支撑保障。

【人事制度改革】 2022 年，洛阳铜业推进任期制契约化管理、职业经理人和“三项制度”改革，按绩效考核协议，刚性兑现管理团队和骨干员工超额利润奖励；开展中层干部月度执行力评价，组织签订责任状。中层正职 80 后年轻干部比例由 12.5% 提高至 22.2%；建立员工动态调整机制，完善不胜任岗位退出制度，减员 35 人，员工优化率 2.38%。实物劳动生产率 69.97 吨/人·年，同比提高 6.6%。

【风险管控】 2022 年，洛阳铜业完善公司治理结构，规范董事会建设，完成董事会相关配套制度建设及工商变更等工作。推进“合规管理强化年”建设，排查 58 个问题，100% 整改；规范印章管理，中铝集团常用合同示范文本达到“应用尽用”。采购中间商压减 82.09%；外部承包商压减 20%，

合同金额减幅 51.67%，提前 1 年完成外部承包商费用压降 50% 的目标。组织特种设备、压力容器、压力管道、防雷设施年检，确保安全合规经营。列入制度“立改废”计划 169 项，完成 159 项，完成率 94.08%。

【人工成本降本】 2022 年，洛阳铜业压减不在岗员工。截至年底，减员 169 人。其中，办理退休 151 人（含病退 5 人），协商解除 14 人，解除 1 人，自然减员 3 人。全年人工成本实际比预算指标降幅 0.8%。离退休管理费用（扣除统筹外费用、离休医药费不可控因素）对比 2020 年同期压降率 48%。

【盘活资产】 2022 年，洛阳铜业盘活闲置土地，探寻优化房屋租赁新路径，通过网络渠道进行招租，对拟租赁商户进行摸底分类，制定“一房一策”灵活租赁方案。非经营性房产出租面积 60499.2 平方米，完成非经营性房产闲置率不高于 8% 目标。

闲废设备资产处置。采取内部领用消化和对外处置相结合的办法，加快盘活处置存货。满足主业领用需求，降低存货资金占用，对轴承、电机等领用较低的存货备件，拓宽处置渠道，向外寻求需求方。全年累计处置报废设备 92 台套，实现处置利润 750 万元。

【完成吸收合并苏州隆昌】 2022 年，洛阳铜业完成吸收合并苏州隆昌。为保证泰兴荣隆债权，按中国铜业要求，调整清算注销方案为吸收合并苏州隆昌。5 月初该项目获中国铜业批复，完

成税务稽查、进出口业务注销等程序，9 月完成苏州隆昌工商注销程序。

（汪恒玉）

中国石油化工股份有限公司洛阳分公司 中国石化集团资产经营管理有限公司洛阳石化分公司

【概况】 中国石油化工股份有限公司洛阳分公司（下称“洛阳分公司”）和中国石化集团资产经营管理有限公司洛阳石化分公司（下称“资产公司洛阳分公司”），统称洛阳石化。是中国石油化工集团有限公司直属的油、化、纤一体化石油化工企业。

洛阳石化前身是国家第五个“五年计划”期间批准建设的单系列 500 万吨/年洛阳炼油厂，1978 年开工建设，1984 年部分建成投产，1993 年建成 500 万吨/年炼油工程，2000 年建成 20 万吨化纤工程，2010 年形成 800 万吨/年炼油能力，2021 年完成 1000 万吨/年炼油结构调整项目建设。截至 2022 年年底，洛阳石化原油加工能力 1000 万吨/年，拥有炼油、化工、化纤装置 39 套，主要产品有汽油、柴油、航空煤油、对二甲苯（PX）、精对苯二甲酸（PTA）、涤纶短纤维、聚丙烯树脂等 30 多个品种 50 多个牌号。洛阳分公司设 13 个处室、6 个中心、9 个运行部。用工总量 3859 人。其中，合同制员工 2677 人；有正高级职称的 7



● 2022年9月，洛阳石化生产的精制柴油 李新影提供

人，副高级职称的326人，中级职称的465人，初级职称402人。党委下设直属党组织17个，党员1362人。

【生产经营情况】 2022年，洛阳石化累计加工原油687万吨，其中加工原油619.38万吨。生产炼油产品643.05万吨，其中汽油172.76万吨、柴油196.08万吨、航空煤油42.15万吨、化工轻油100.62万吨；生产化工、化纤产品114.33万吨。营业收入430.92亿元。实现账面利润8422万元，其中洛阳分公司1667万元、资产公司洛阳分公司6756万元。

【科技创新】 2022年，洛阳石化推进“十小龙”科技攻关，与北京化工研究院等合作的“科技助力经济2020”重点专项项目“绿色抗菌防病毒专用合成树脂产业技术开发”项目，通过科技部验收，与中国纺织科学研究院有限公司等联合承担的国家重点研发计划项目“高品质原液着色聚酯原位法连续聚合技术应用”工业化示范线，开工生产一次成功。全年获专利授权14项。

【推进绿色发展】 2022年，洛阳石化实施雨污分流治理、雨污水转输等项目，建成投用炼油污水含盐系统优化改造、氟化物治理等项目，外排水COD（化学需氧量）由35.43mg/L（毫克/升，下同）降至21.9mg/L，总氮由15.73mg/L降至6.76mg/L，总磷由0.35mg/L降至0.22mg/L，氨氮由1.1mg/L降至0.25mg/L。开展黄河流域“清废行动”，处置危险废物1.32万吨，回用0.61万吨。政府环保监测数据、在线监测数据全部达标，化学需氧量、氨氮、二氧化硫、氮氧化物、挥发性有机物（VOCs）排放量等均完成公司总部指标，环保设施完好率和稳定运行率100%。

【提质增效】 2022年，洛阳石化实施提质增效项目123项，增效5.45亿元。强化长周期平稳运行，推进设备完整性体系建设。加强原油资源优化降本，联合商储洛阳分公司开展资源运作，降低成本5781万元。紧跟市场优化调整装置结构、产品结构，增加创效，多产多销“三苯”产品，增加效益2304万元。推进“油转特”，研发生产新产品戊烷发泡剂2.21万吨、AH-70重交道路沥青4.61万吨、RA5和RA25热拌沥青再生剂2.23万吨、工业用碳十粗芳烃2.64万吨。炼油及化工统销产品销售计划完成率均达102%，保税航煤投放市场，聚丙烯产品Y35X、MN150顶替进口并出口海外。

【安全工作】 2022年，洛阳石化推进HSE（健康、安全、环境）管理体系建设，开展安全生产专项整治3年行动计划、安全风险集中治理攻坚等工作，HSE体系127个二级要素监测指标全过程受控，整改304项内审不符合项，治理隐患31项，4项公司级风险降级销项，1.47万次高风险作业实现安全作业，组织公司级演练2次、月度综合演练盲演12次。

【100万吨/年乙烯项目纳入国家石化产业规划布局方案】 2022年4月29日，中国石化集团公司和河南省政府联合向国家发展和改革委员会、工信部提交将洛阳石化100万吨/年乙烯项目纳入国家石化产业规划布局方案的请示，12月底获“入规”复函。

100万吨/年乙烯项目位于孟津区先进制造业开发区石化园区，占地280.92公顷，总投资278亿元，其中乙烯工程总投资260.2亿元，炼油配套工程总投资17.8亿元。项目建设方案以1000万吨/年原油加工规模为基础，计划新建生产装置13套，包括100万吨/年乙烯装置、15万吨/年丁二烯抽提装置、60万吨/年裂解汽油加氢装置、40万吨/年芳烃抽提装置、3万吨/年苯乙烯抽提装置、30万吨/年M-LLDPE（茂金属线性低密度聚乙烯）装置、35万吨/年HDPE（高密度聚乙烯）装置、25万吨/年LDPE/EVA装置、10万吨/年EVA（乙烯-醋酸乙烯共聚物）装置、20万吨/年EO（环氧芳烃部环氧乙烷）装置、40万吨/年3#PP（聚丙烯）装置、20万吨/年4#PP装置和5万吨/年SEBS（氢化苯乙烯丁二烯嵌段共聚物）装置。

【洛阳—新郑机场航煤管道项目】 2022年7月13日，洛阳—新郑机场航煤管道项目防洪影响评价报告获黄河委员会批复。8月16日，基础设计获公司总部批复，项目具备开工条件。

该项目总投资12亿元，设计输量330万吨/年，采用高度自动化的密闭输送工艺，管道全长185千米，管径355.6毫米，铺设管径406毫米，干线设计压力9.5兆帕。项目起点为洛阳分公司厂区，途经孟津区、孟州市、温县、巩义市、荥阳市、新密市、新郑市及郑州航空港区等8个县（市、区），止于郑州航空港区华南蓝天航空油料有



● 2022年10月20日，企业“青年岗位能手”、共青团员在学习党的二十大报告 李新影提供

限公司河南分公司油库，全线设置洛阳首站、新郑末站及6座阀室。该项目是河南省“‘十三五’能源发展规划”重点工程项目，2018年7月启动前期准备工作，2020年9月29日可行性研究报告获集团公司批复。2021年11月，获河南省发展和改革委员会核准。

【国VIB车用汽油供应市场】2022年11月1日，洛阳石化完成汽油质量升级，生产国VIB车用汽油并正式供应市场，比国家要求时间提前2个月。与国VIA车用汽油相比，国VIB车用汽油更加洁净环保，油品中的烯烃含量由18%下降至15%。

【光伏发电项目建成投用】2022年，洛阳石化2期光伏发电项目并网发电。一期工程于2021年4月启动，2022年1月并网发电，总装机容量567千瓦，每年可发电60万度，减少二氧化碳排放量248吨。二期项目于2022年10月8日开始施工，12月并网发电，总装机容量为310千瓦，每年发电量为33.5万度，可减少135吨二氧化碳排放。截至2022年年底，2期项目累计发电61.46万度。

【4项国家级职工技术创新成果奖】

2022年12月，中国能源化学地质工会发布2021年全国能源化学地质系统

优秀职工技术创新成果评审结果，洛阳石化劳模（工匠）工作室有4项成果获奖。其中，周新强团队主创的《直联立式电机的组合实用套装研制开发》获一等奖，杨涛团队主创的《二催化装置散装催化剂吸入器研发与改进》获二等奖，田军团队主创的《在线解决催化裂化气压机级间冷却器泄漏问题》和王绪海团队主创的《降低钴锰回收系统碱性废水量》获三等奖。

【助力乡村振兴】2022年，洛阳石化继续结对帮扶村洛宁县小界乡苇山村，收回集体荒地800余亩、荒草地30亩、空闲地15亩、集体建设用地3亩，化解矛盾4起、废止合同4份、规范合同2份，收回资金2.8万元，核减债务1.5万元。实施村内道路升级改造9800平方米，建设休闲文化广场2个、游客服务中心1个、文明新风研学点1个，安装太阳能路灯183盏。春山溪谷景区入选AAA级旅游景区，带动村内29户群众发展农家乐。

（李新影）

国网河南省电力公司 洛阳供电公司

【概况】国网河南省电力公司洛阳供

电公司（下称“洛阳供电公司”）成立于1958年4月4日，担负着洛阳市707.9万人口的供电任务，供电面积1.52万平方千米，管理9个县级供电公司，市县电网系统全口径用工7123人。洛阳电网位于河南电网的中西部，是国家西电东送的重要枢纽之一，形成以500千伏为支撑、220千伏核心环网和市区110千伏双环网为骨干通道的网架结构，拥有110千伏及以上变电站151座，变电容量2621万千伏安，输电线路4929千米。2022年，洛阳供电公司获评“洛阳市年度工作先进单位”，连续4年受到市政府1号文件通报表彰，连续2年居综合考核省电力公司A段首位，是全国文明单位，全国“安康杯”竞赛优胜单位、全国电力行业文化品牌影响力企业，输电带电作业班获评“全国工人先锋号”，检修中心团支部获评“全国五四红旗团支部”。

【电网运行】2022年，洛阳全社会用电量467.43亿千瓦时，同比增长2.68%。其中，第一产业用电量4.03亿千瓦时，第二产业用电量344.32亿千瓦时（工业用电量341.2亿千瓦时，同比降低0.44%），第三产业用电量57.74亿千瓦时，城乡居民生活用电量61.33亿千瓦时。全市最高负荷811.2万千瓦，出现时间为8月8日13时13分；最低负荷393.4万千瓦，出现时间为10月17日12时55分。风、光新能源发电出力创历史新高，达到143.4万千瓦，占同时刻全市用电负荷的25.6%，出现时间为12月12日11时26分。全市发电总装机1370.86万千瓦，约占全省的1/8。其中，水电装机212.22万千瓦，占比15.48%，火电装机842.8万千瓦，占比61.48%，新能源装机315.85万千瓦，占比23.04%。

【安全生产】2022年，洛阳供电公司安全生产专项整治3年行动收官。开展秋冬季安全大检查，累计发现整改问题隐患2700余项，及时处置设备严重危急缺陷346项、输电通道火情106起。强化现场安全管控，审查合格施工队伍94家、人员准入10736人，保持反违章高压态势，深化安全督查中



● 2022年11月9日，洛阳供电公司应急电源车和人员支援汝阳县移动CT车辆开展现场救治 王其祥提供

心实体化运行、安全生产风控平台应用，完成全口径作业计划3235项，管控高等级电网风险106项、作业风险372项，实施主配网检修任务420项。部署新一代应急指挥系统，贯通政府视频会商系统，度夏度冬“大值班”体系保持高效运转。截至2022年12月31日，实现连续安全生产6442天。

【电力保供】 2022年，洛阳供电公司实施三大类、39项度夏度冬重点保障措施，政府主导下提前完成存煤目标，成立市级负荷管理中心，争取用户签约需求响应157万千瓦，平稳通过罕见高温天气下811.2万千瓦历史大负荷考验、同比增长15%。应对疫情严峻形势，组织地县调度系统集中封闭值班66天，确保电力生产调度指挥体系不间断运转。累计投入人员3.5万人次、车辆1.6万辆次，完成党的二十大、中国场地自行车赛、豫台经贸洽谈会等134项重大保电，完成吉林抗疫、四川度夏电力保供应急支援任务。建成小区停电数字化监测平台，发挥视频巡检、“龙吸水”等技术装备优势，迅速应对“7·27”城市内涝汛情，连夜完成380个台区、2.54万用户抢修复电任务，妥善处置灞河回族区政府、洛阳市电视台等供电险情。

【电网建设】 2022年，洛阳供电公司

投入30亿元，主网工程新开工20项、投产17项，配网工程建成投产561项。促成在全省首个出台电网工程项目核准承诺制实施办法，电网项目核准周期由3个月缩短至15天，完成工程核准18项。借助市“万人助万企”协调机制，市政府专题协调推动破解56项电网工程难题。全年服务保障分布式光伏等73万千瓦新能源并网并全额消纳电量，推进剩余6项煤电清零电网配套工程，配合推进洛宁抽蓄送出工程前期工作、嵩县抽蓄项目开工。配合市人大完成电力立法调研。



● 2022年7月29日，洛阳供电公司职工利用排水设备对灌水设备区进行紧急排水 王其祥提供

【服务民生】 2022年，洛阳供电公司实现12345政企服务电话畅联，开展供电所所长走台区专项行动，推动供电服务质量问题动态清零，连续8年获评洛阳网“‘百姓呼声’群众诉求办理工作先进单位”。完成栾卢高速、玄武门大街等重点工程涉电迁建79处，实施老旧小区涉电高压改造任务63个。推进窨井盖专项整治行动，治理1520座病害窨井盖。落实光伏扶贫、困难人群兜底保障等政策，支付返还购电费及补贴2.5亿元。建成乡村电气化项目9个，建设运营“电力爱心超市”2个，打造嵩县三合村国网公司乡村振兴示范村。排查治理机井用电隐患，服务全市10万亩高标准农田建设，保障24个提灌站、164眼机井灌溉用电。

【服务经济】 2022年，洛阳供电公司优化电力营商环境，深化“三零”（“零上门、零审批、零投资”）和“三省”（“省时、省力、省钱”）办电服务，推广“线上办电”，上线“阳光业扩一站通”平台，实现“一证办”“刷脸办”。以“电等项目”助力中州时代、百万吨乙烯、海澜集团等重大项目建设，主动对接开展用电服务、电力迁改、接入方案审批等工作，落实投资到红线政策，争取10项10亿元的配套工程保障项目远期用电。完成吴华气体、中部云谷等项目送电53项，办理“万人助万企”交



● 2022年7月8日，110千伏兰台变电站投运 王其祥提供

办问题 25 件、办结率 100%。落实 5 类特困行业阶段性电价优惠政策，为 1595 家企业减少电费支出 1374 万元。推广“电 e 贷”等电力互联网金融产品，为 527 家中小企业提供低息贷款 5584 万元。

【改革创新】 2022 年，洛阳供电公司开展“三级三类六层”专家人才选拔，打通领导职务、职员职级、专家人才“三个通道”，排查劳动用工风险，梳理关键岗位，激发人才队伍活力。深化预算精益管控，“三清理两提高”收官，清理民企欠款 1.32 亿元、压降应收款项 700 万元。建成全国首座 3 种顺控模式变电站，全省首个智能集控站、35 千伏及以下绝缘子 A 级检测实验室，全省首家研发应用无人机移动机巢、开展 10 千伏“微网发电”不停电作业。职工技术创新成果获中电联一等奖、全国能源系统二等奖，实现省电力公司管理创新一等奖“六连创”。

【110 千伏兰台变电站投运】 2022 年 7 月 8 日，洛阳 110 千伏兰台变投运，是全国首座实现“集控站主站顺控 + 集控站主站顺控调用 + 变电站站端顺控”3 种顺控模式的变电站，也是洛阳电网第二座接入新一代集控和 D5000 双系统、第三座具备全电压等级“一键顺控”的新投运变电站。110 千伏兰台输变电工程是洛阳市重点工程，位

于伊滨区。工程包含全户内 110 千伏变电站新建工程、配套 110 千伏线路工程和系统通信工程，63 兆伏安主变 1 台，110 千伏出线 2 回，电缆线路全长 0.96 公里。

(王其祥)

中钢洛耐科技股份 有限公司

【概况】 中钢洛耐科技股份有限公司（下称“中钢洛耐”），由原中钢集团耐火材料有限公司与中钢集团洛阳耐火材料研究院有限公司联合重组而成。2019 年 12 月 10 日重组；2020 年 6 月引入战略投资者，实现员工持股，完成混合所有制改革；2020 年 8 月 17 日完成股份制改革，中钢洛耐揭牌成立。2022 年 6 月 6 日，中钢洛耐在上海证券交易所科创板挂牌上市。中钢洛耐原隶属于中钢集团旗下中钢科技板块，为其二级子公司，2022 年 12 月 23 日中国宝武钢铁集团有限公司（下称“中国宝武”）与中钢集团实施兼并重组，中钢洛耐被中国宝武提级管理，成为中国宝武一级子公司。

中钢洛耐下设中钢耐火分公司、中钢集团洛阳耐火材料研究院有限公司子公司、中钢洛耐（洛阳）新材料有限公司子公司。主要业务为中高端

耐火材料的研发、制造、销售和服务，有硅质、镁质等 8 个系列 200 多个品种耐火制品，销往世界 40 多个国家和地区，广泛应用于钢铁、有色、建材、化工和国防军工等高温领域。中钢洛耐拥有重要专利 300 余项，主持或参与制定国际、国家和行业标准 100 余项。获国家科技进步二等奖、国家技术发明二等奖等多项奖励。

【企业改革发展】 2022 年，中钢洛耐在上海证券交易所挂牌上市；国企改革 3 年行动改革任务全面完成。推进生活服务公司改革，幼儿园进行移交，社会化移交工作全面完成。被国务院国资委推荐为中央企业二级公司改革工作典型，作为典型代表进行会议交流发言。入选国务院国资委最新“双百企业”（100 余户中央企业子企业和 100 余户地方国有骨干企业）名单。

【市场营销】 2022 年，中钢洛耐与战略合作方台湾中宇环保有限公司再次签订耐材供货合同；参与中伟集团印尼高冰镍冶炼项目建设。9 月 14 日获中核集团合格供应商认定。营销公司根据下游行业经营情况调整经营策略，经市场调研及预测，定位玻璃窑总包为市场中长期发展方向。以公司品牌、玻璃窑硅砖市场认可度培育玻璃窑总包业务，带动预制件、铝硅系等产品销售和服务。玻璃窑硅砖销售 45899 吨，同比增加 140.7%。外贸公司克服全球疫情、局部地区战争动荡等不利影响，出口产品销售收入较 2021 年大幅增长，外贸产品销售额约 1.67 亿元。4 月 16 日，中钢洛耐的一批焦炉硅砖，搭乘从东方红（洛阳）国际陆港发出的国际货运班列出口到哈萨克斯坦。

【科技创新】 2022 年，中钢洛耐承担科研项目 22 项，其中与中国宝武合作开展氢冶金清洁高效高温还原熔炉炉衬技术研究，研发出高导热、长寿命的耐火材料，满足硅钢生产需要；氢冶金项目优选出适合氢冶金环境的材料及配置设计，通过中国宝武专家论证，并获其低碳冶金创新基金支持。

科技创新平台建设。检验检测实



实验室通过实验室国家认可扩项及换证复评审；通过河南省2022年第一批高新技术企业认定；牵头承建省高温新材料产业研究院科技创新平台。中钢洛耐（洛阳）新材料有限公司获评“河南省企业技术中心”。

全年，累计受理专利22项，其中发明专利7项；授权专利33项，其中发明专利10项。首获国际发明专利授权2项。修订国家标准1项。中钢洛耐及子公司中钢洛耐院获评“国家知识产权优势企业”。累计申报成果奖励6项，获科技成果奖励4项，其中河南省建材行业技术革新奖3项、中国技术市场协会金桥奖项目优秀奖1项。

【基础管理】 2022年，中钢洛耐以全生命周期绿色化实现耐火材料质量提升的管理模式获评“2022年度全国质量标杆”；QC（质量控制）活动项目成果获中钢集团一等奖和中央企业二等奖。推进智能化、绿色化、技术改造三大改造。运行协同办公系统、实验室信息管理系统、智能安保系统。利用原硅质新线车间进行局部改造，建成不定型分厂1万吨硅泥浆自动生产线，9月16日投产。中钢洛耐“5G+智慧工厂”入选洛阳市“十大5G应用案例”，中钢洛耐院“中国耐火材料工业互联网平台”入选洛阳市“十大工业互联网平台”。开展安全环保设备、

房屋建筑、防暑降温、防汛、防寒防冻等极端天气的隐患排查、治理，完善环保设备配备，自主开展清洁生产并通过第三方评审。获环境、质量、职业健康安全、能源管理等四体系再认证证书。6月8日，中国（洛阳）耐火材料自主发展史馆开馆。

【项目建设】 2022年，中钢洛耐推进伊川先进耐火材料产业园建设，牵头编制产业园可行性研究报告，办理产业园部分建设用地相关手续。1月4日，伊川县第三期“三个一批”活动暨中钢洛耐（伊川）先进耐火材料产业园二期年产10万吨新型耐火材料项目开工仪式举行。推进募投项目建设：编制年产9万吨新型耐火材料项目年产4万吨高温陶瓷复合新型耐火材料生产线、镁质生产线项目以及年产1万吨金属复合项目的初步设计。其中，年产4万吨高温陶瓷复合新型耐火材料生产线于2022年12月16日举行项目开工仪式，其他2条生产线推进报批等相关工作。

【中钢洛耐首次公开发行A股并在科创板上市】 2022年6月6日，中钢洛耐首次公开发行A股并在上海证券交易所科创板挂牌上市。上市仪式在北京、上海、洛阳3地通过视频连线方式举行，上午9时30分，北京、洛阳2地上市

铜锣同时敲响。2020年年底，中钢洛耐向上海证券交易所递交材料启动上市。2022年1月18日，中钢洛耐首次公开发行股票并在科创板上市获上海证券交易所科创板上市委员会审议通过。4月19日，中国证券监督管理委员会批复同意中钢洛耐首次公开发行股票注册。

【年产1万吨特种碳化硅新材料项目一期投产】 2022年7月19日，中钢洛耐4个上市募投项目之一——年产1万吨特种碳化硅新材料项目一期投产仪式，在新安县洛新产业集聚区中钢洛耐院耐火材料国家工程研究中心举行。年产1万吨特种碳化硅新材料项目投资总额1.33亿元，项目产品为垃圾焚烧发电装置及干熄焦炉用高性能碳化硅系列产品。项目分2期建设，于2021年10月23日破土动工。一期产能5000吨。

【洛阳市耐火材料行业协会成立】 2022年8月19日，洛阳市耐火材料行业协会成立大会暨第一届理事会会议在中钢洛耐红色教育基地召开。该协会是在市工信局指导下，由行业龙头企业、配套生产企业、科研院所、高校等自愿组成的非营利性社会团体，中钢洛耐常务副总经理王战民任首任会长，刘雷、苗玉莲、高冲锋、蔚文绪、白宏宇、曹阳、毕振勇任副会长，彭西高任秘书长。

（吴 硕）



● 2022年6月6日，中钢洛耐科技股份有限公司在上海证券交易所科创板挂牌上市 吴硕提供

2022年中钢洛耐及其职工获得荣誉
(部分)

- 公司荣誉
- 2022河南制造业企业100强（排第八十七位）
- 2022年洛阳企业100强（排第三十位）
- 2021年度洛阳市安全生产先进单位
- 2022年度洛阳市科技创新先进企业
- 2022年度焦化行业科技创新优秀企业
- 2022年度焦化行业杰出贡献奖
- 2022年度主营业务超10亿元企业
- 2022年度纳税突出贡献企业

个人荣誉

薄 钧	河南省优秀企业家
曹会彦	河南省质量工匠
秦俊伟	河南省质量工匠
吴吉光	河南省“五一劳动奖章”
邓 江	洛阳市劳动模范
司乐强	洛阳市“五一劳动奖章”
辛桂艳	洛阳市“五一巾帼标兵”
王战民	2021 年度国资系统“经营管理标兵”
张利新	2021 年度国资系统“勇于创新标兵”
毛中磊	2021 年度国资系统“技术能手标兵”
曹海洁	中国宝武 2021 年度“金玫瑰”奖章

万基控股集团有限公司

【概况】 万基控股集团有限公司（下称“万基控股集团”）始建于1987年，是融煤炭、电力、冶金、化工、建材、铝深加工六大支柱产业为一体的大型企业集团，形成较完善的煤—电—铝—铝精深加工产业链条。具有年产煤炭300万吨、电力装机总容量60万千瓦、电解铝58万吨、铝材65万吨（其中高精度铝板带20万吨、高精度铝箔3万吨、大板锭12万吨、铸轧卷3万吨、合金棒15万吨、高端双零箔坯料12万吨）、阳极炭块32万吨、氧化铝140万吨、石墨新材料5万吨、金属钠2.25万吨、海绵钛3万吨、新型墙体材料75万立方米、铸钢件1万吨生产能力。

万基品牌是“中国品牌500强”“中国驰名商标”，高精度板带箔、新能源电池软包产品在国内市场占有率超过40%，居行业第一位；大型铝用石墨化阴极产品具有自主知识产权；金属钠精钠纯度达99.9%。产品远销美国、韩国、意大利、比利时、印度、印度尼西亚、挪威、冰岛、埃及、南非、土耳其、新加坡等国家和地区。2022年，万基控股集团连续14年入选中国企业500强，在中国制造业企业500强中列第262位，在河南企业100强中列第

十五位，在洛阳企业100强中在前三位，被省工信厅列入第一批“四保”企业省级白名单；集团公司、铝加工和铝业公司获评河南省“制造业重点培育头雁企业”；铝加工和铝业公司分别获评国家级“绿色工厂”、河南省“绿色工厂”，铝业公司获评河南省生态环境厅“绿色发展先进企业”“环保绩效评级A级企业”；石墨公司入选河南省专精特新中小企业。

2022年，万基控股集团推进集团公司和二级子公司功能定位转型，完善超额利润分享和契约化经营方案。实现工业总产值241亿元，同比增长13.38%；实现销售收入349亿元，同比增长10.28%；实现盈利税8.68亿元。有全资子公司21个，职工6300人，资产总额270亿元。1月，向新安县红十字会捐赠500万元，助力疫情防控。

【科研创新】 2022年，万基控股集团开发出高端CTP版基、1100电池箔坯料等产品；研发出超薄高性能铝塑复合软管用铝箔产品，获“2022中国铝箔创新奖”，研发的8021动力铝塑膜用铝箔量产，成为洛阳市首批揭榜挂帅项目；罐盖拉环料产品入选河南省单项冠军（培育）产品；依托河南省石墨阴极材料工程技术研究中心，特长寿命石墨化阴极生产技术入选洛阳市2022年度重大科技项目；利用洛阳市铝基高性能新材料研究院和河南省新型铝板材工程技术研究中心、洛阳市电池软包用铝箔材料研发中心平台，开展高性能电池箔坯料及3C用铝板、高端超级盖料等16项产品研发；实现9个规模以上企业科技研发项目全覆盖，研发投入占比达到国家规定要求。获专利70件；推进信息化平台建设，友空间、采招平台和财务供应链系统建设完成并上线运行，系统数据同步共享、协同工作，采购、销售、财务等主要业务全流程信息化、自动化；升级视频监控系统，基本做到重点部位全覆盖。洛阳万基铝加工有限公司入选2022年河南省新设博士后创新实践基地名单。

【项目建设】 2×60万千瓦供热机组

项目。截至2022年年底，累计完成投资39.79亿元，投资完成率72%。1号机组：锅炉安装完成88%，炉本体水压试验完成，三大风机安装完成；汽机安装完成66%，1号机组汽轮机扣盖完成；机组电仪安装完成56%，1号机组DCS基本调试完成，38伏低压盘柜安装完成，主变、启备变及1号厂变安装完成；湿式除尘器安装完成，脱硫系统安装完成66%；1号冷水塔具备进水条件；循环水泵房及空压机房设备安装完成；开关站、升压站、10千伏配电室基本调试完成，基本具备受电条件；电缆敷设完成400千米；烟囱1号内筒安装完成。2号机组：锅炉安装完成58%；汽机安装完成24%；电仪完成27%；脱硫完成35%；湿式除尘器安装完成66%；2号冷水塔人支柱、下环梁浇筑完成，1版施工完成；烟囱2号内筒施工完成50%。机、炉、电、水公用部分：化水系统建成投运，供热首站建成投用。煤场及输煤走廊：翻车机、煤棚、汽车卸煤沟主体结构施工结束，进入安装阶段；输煤廊道基础施工结束，进行分段安装；其他输煤系统附属建筑主体结构施工结束。铁路专用线：于2021年年底开通，2022年推进煤场及输煤系统建设。

年产12万吨高端双零箔铸轧带坯项目。2022年10月底10条生产线全部投产，生产产品2.8万吨，并生产出2.15米国内最宽的高端双零箔带坯500余吨。开发出高附加值的CTP版基、3005合金料、宽幅面铝坯料等高端产品。

年产3万吨电池软包铝箔技改项目。总投资6500万元，增加铝箔轧机、分切机设备。签订分切机合同，开展铝箔轧机商务谈判。

年产50万吨再生铝项目及铝加工填平补齐热轧项目。完成项目选址和项目可行性分析。

【安全环保工作】 2022年，万基控股集团建立健全全员安全责任制及考核标准，对生产系统干部职工每季度考核1次。强化安全教育培训，改进风险分级管控与隐患排查治理双重预防体系，实现双预防体系闭环管理。进



行职工职业病和健康体检, 防范职业病发生。加强排污许可证动态管理, 开展清洁生产, 规范化管理、合法转移处置危险废物。编制《碳达峰、碳中和及新能源规划》。开展环境提升改造, 打造绿色工厂, 累计投资 3000 余万元, 完成二铝厂区主辅道路“白改黑”升级改造, 职工宿舍楼、家属楼整修美化及万基一小区供暖管网改造等工作。

(万基控股集团)

伊电控股集团有限公司

【概况】 伊电控股集团有限公司(下称“伊电集团”)是以铝冶炼、铝加工、发供电为主业, 铝用碳素、循环经济、装备制造、贸易、物流为辅业的综合性企业集团, 是中国有色金属工业协会副会长单位、河南省有色金属行业协会会长单位。是河南省最大的电解铝企业和全省铝工业整合提升的重要参与者, 有 222 万千瓦火电装机容量、年产 84 万吨电解铝、60 万吨铝板带箔、32 万吨铝用碳素等生产能力。主导产品“豫港龙泉”牌铝锭和“龙鼎”牌铝箔获国家免检产品、河南省名牌产品、省著名商标等称号。“龙鼎”牌铝箔主要出口韩国、墨西哥、阿拉伯联合酋长国、印度、澳大利亚等 70 多个国家和地区。2022 年, 伊电集团居中国企业 500 强第 473 位、中国制造业企业 500 强第 236 位、河南企业 100 强第十四位、河南制造业企业 100 强第七位、洛阳企业 100 强第二位, 获评“河南省优秀民营企业”“河南省文明单位”。铝冶炼事业部叉车工胡任官获“全国五一劳动奖章”, 当选洛阳市政协委员。铝加工事业部刘雪梅获评“河洛工匠”和首届“河洛青年创新创业人才”, 当选洛阳市人大代表。

2022 年, 伊电集团销售收入 514.9 亿元, 缴纳税金 6.8 亿元。发电 128.01 亿千瓦时, 生产原铝 84.01 万吨、板带箔 27.8 万吨、铝卷 16.02 万吨、阳极炭块 33.13 万吨。开展第七届慈善助学活动, 捐赠 300 万元, 资助 668

人; 为伊川县疫情防控等社会事业捐赠 1000 余万元。

【产业发展】 截至 2022 年年底, 伊电集团规划建设 10 万吨电池箔、双零箔项目, 其电池箔、双零箔项目主体设备进行制造, 退火炉到厂 10 台, 建安工程施工过半。规划建设的 50 万吨再生铝项目及 10 万吨高端铝加工项目, 其再生铝项目工艺路线、设备选型确定, 进入规划设计阶段。

【环保建设】 2022 年, 伊电集团一铝厂和恒康铝业获评环保绩效 A 级企业。实施光伏、风电、林业碳汇等新能源项目, 启动评估规划及开发建设, 促进用能结构转型。实施技术改造、管理提升、指标优化等电解铝生产节能改造措施, 确保 2025 年铝液综合交流电耗降到 13300 千瓦时/吨铝以内。实施 30 万千瓦机组节能改造, 确保 2025 年机组标煤耗降到 300 克/千瓦时以内。与郑州大学合作建设的洛阳绿色低碳铝产业创新研究院, 4 月 6 日揭牌。

【项目建设】 2022 年, 伊电集团铁路运煤专用线建成, 实现燃煤公路铁路联运。承建的伊川县职教中心项目各楼栋通过验收, 交付使用。伊河悦职工小区 21 栋楼主体封顶, 车库施工完成。电力事业部运煤路建成通车, 提高伊电大道通行效率; 石膏煅烧线投入运营; 尿素水解工程完成调试, 30 万千瓦机组开始使用尿素代替液氨。

【创新成果】 2022 年, 伊电集团开放龙鼎铝业、华晟物流股权, 开展资本合作, 引入股本性资金, 应对融资渠道收窄和金融机构抽贷压贷压力。电力事业部拓展燃煤采购渠道, 首次购进长协煤。铝加工事业部实行外贸团队完全市场化运营, 设立独立运营的版基分厂、电池箔车间和亲水箔分公司, 创建 18 个“7S”治理示范区, 连续 6 年获中国铝箔创新奖。下属单位实施技术改造和科技创新项目 60 余项, 获国家实用新型专利授权 18 项, 申报软件著作权 2 项。

【信息化建设】 2022 年, 伊电集团开展同行业对标, 排查信息化建设领域差距 24 项, 落实成熟项目 7 个。在二铝厂运行“5G+ 无人驾驶”工艺车辆, 成为中国电解铝行业第一台无人驾驶铝包工艺车, 无人驾驶铝包工艺车入选洛阳市十大智能制造典型应用案例。煤电铝一体化工业互联网平台入选河南省重点培育工业互联网平台及洛阳市十大工业互联网平台。碳素厂等 4 家企业获批“洛阳市企业研发中心”。

(何健)

河南六建建筑集团有限公司

【概况】 河南六建建筑集团有限公司(下称“河南六建”)是国家大型建筑施工企业, 注册资金 12 亿元。具有建筑行业甲级工程设计资质证书和建筑工程施工总承包特级资质, 市政公用、机电工程施工总承包一级资质, 公路工程、水利水电工程、电力工程、石油化工工程施工总承包二级资质和钢结构、消防设施、地基基础、建筑装饰装修、古建筑、建筑机电安装工程专业承包一级资质, 输变电专业承包二级资质, 拥有模板脚手架、特种工程(结构补强)专业承包以及设计、科研、房地产开发、建材试验、水泥制品、商砼等多元经营能力及省级技术中心。通过 ISO9001 质量管理体系、ISO14001 环境管理体系、GB/T28001 职业健康安全管理体系认证。有各类专业技术人员 1297 人, 研究生以上学历 50 余人。其中, 高、中级职称人员 600 人, 注册建筑师、注册结构师、注册设备工程师、建造师、注册建造师、注册造价师 400 余人, 国家、省部级优秀项目经理 50 余人。

【工程质量】 2022 年, 河南六建检验批验收合格率 100%, 竣工工程一次交验合格率 100%, 竣工工程 110 项, 竣工面积 89.62 万平方米。获国家级“工程建设质量信得过班组活动”奖 1 项, 国家级“市政工程最高质量水平评价”

奖1项；创“中州杯”工程1项，“河南省优质工程”3项，市政“金杯奖”2项；获“河南省建筑工程质量标准化示范工地”13项，“河南省工程建设质量信得过班组活动”奖1项，“河南省市政工程质量信得过班组建设”奖1项。

【科技进步】 2022年，河南六建获实用新型专利2项，软件著作权1项；获省级新技术和科技示范工程、绿色施工示范工程13项；国家级QC（质量控制）成果1项，省级QC成果13项，省级工法7项；获“中原杯”BIM大赛三等奖以上6项、“匠心杯”三等奖以上3项，获总工会科技成果评价1项，获河南省土木建筑科学技术奖1项。

【安全文明工地建设】 2022年，河南六建获评“河南省市政公用工程施工安全管理先进企业”“洛阳市安全生产先进单位”，创“河南省建筑工程安全文明标准化示范工地”3项，“河南省市政工程省级安全文明工地”2项，“河南省建设工程施工安全生产标准化工地奖”3项，“河南省工程建设安全文明工地”奖3项，“洛阳市建筑工程安全文明标准化示范工地”奖2项。

【管理提升】 2022年，河南六建理顺技术管理流程，调整、完善“危大”工程施工方案模板，进行现场实际踏勘和沟通指导，实现“危大”工程方案、施组模板、现场技术方案、技术交底标准化。应用科学方法，在地基验槽、混凝土质量检查、沉降观测管理中分别采用钎探设备、数显回弹仪、数字化填报及预警功能，用真实数据反馈项目实际情况，提高隐患排查效率。探索建设以广联达为生态链的BIM（建筑信息模型）软件应用链，确定以广联达GTJ软件为模型搭建平台，并通过GTJ模型在BIMMAKE软件中展开砌体深化、钢筋翻样等应用，在试点项目培养管理人员自主钢筋翻样能力。组织技术骨干自主开展知识管理系统平台开发、线上题库建设、全息投影工艺展示、“BIM+物联网”智慧工地研发等工作。开展培训，全年举办线上技术沙龙14期，以及品茗安全计

算、模板脚手架和悬挑脚手架等专项培训，累计2985人次参与。组织技术骨干参加2022中国中西部数字峰会、河南省绿博会装配式展会、省建协主办的EPC模式下装配式建筑交流会议，参观省直青年人才公寓项目。举行“安康杯”安全劳动竞赛，在省住建系统职工职业技能竞赛中获团体三等奖和优秀组织奖。

【履行社会责任】 2022年，河南六建为汝阳县刘店镇枣园村困难农户重建房屋；帮助伊川县鸦岭镇高沟村的农户解决红薯滞销难题；参加“99公益日”活动，累计捐款15万元；参与“抗疫情、促销售、助消费”助农专项帮扶活动。向洛阳市慈善总会捐款50万元定向用于洛阳市中心医院医疗救助项目；向新安县红十字会、上阳街道等捐赠口罩、消毒液、帐篷等防疫物资，组织河南六建志愿者服务队协助社区开展核酸检测。2022年5月，市疫情防控指挥部办公室决定建设师范学院隔离点项目，河南六建26个分公司组织2000余人昼夜施工，完成7栋楼1104间共计4万余平方米的改建任务。

【综合荣誉】 2022年，河南六建获“全国建筑业AAA级信用企业”、“河南省建筑业AAA级信用企业”、河南省“抗击新冠肺炎疫情先进单位”、洛阳市文明单位、“2022年度十佳建筑企业”、洛阳市建设领域行业“十佳诚信企业”、诚信“红名单”企业等荣誉，入选2022“河南企业100强”（第八十六位）、“河南民营企业100强”（第五十七位）、“河南民营企业现代服务业100强”（第十九位）、“洛阳市民营企业30强”榜单，连续获西工区税收工作“突出贡献奖”。

（陈霄瑾）

洛阳北方企业集团 有限公司

【概况】 洛阳北方企业集团有限公司

（下称“北企集团”）位于涧西区，始建于1969年，1983年开始转产摩托车，是中国首批摩托车定点生产企业。具有年产160万辆两轮、三轮摩托车和新能源车辆的生产能力，产品有48cc—950cc共100多个品种，拥有“大阳”“洛嘉”“海兰德”等著名商标。“大阳”品牌入选“中国500最具价值品牌”，“大阳”商标是“中国驰名商标”“全国重点保护商标”；“洛嘉”商标是“中国驰名商标”，“洛嘉”摩托车是“河南省名牌产品”。产品多次获“中国消费者信得过产品”“国产精品”“最具竞争力的中国民族品牌”“全国用户满意产品”等称号，畅销国内并远销世界80多个国家和地区。2022年5月，北企集团获通用航空经营许可。7月获新版CCC认证（强制性产品认证）证书。

2022年，北企集团销售摩托车59.47万辆，完成工业总产值13.94亿元，实现营业收入14.1亿元，完成出口交货值36476万元，上缴税金2890万元。

【发展规划和“1233”发展战略】 2022年2月12日，北企集团在召开的第八次党代会上，制定未来发展规划和“1233”发展战略。未来发展规划是：到2035年，北企集团经济规模、科研能力、劳动生产率等主要指标要基本达到现代化企业水平，主要产业的关键核心技术要实现重大突破，北企集团要转型成为科技型、创新型企业集团。“1233”发展战略，即“一个愿景”：建设国际知名的科技企业集团。“两大主业”：发展摩托车、新能源车辆等民品业务；打造以中小型无人机发动机、特种摩托车为重点的特品业务。“三个突破”：实现人才突破、产品突破、市场突破。“三个增长”：到“十四五”末，实现经营持续向好、利润稳步增长；营业收入增长50%，达25亿元；职工收入增长，人均收入超过洛阳市社平工资。

【“首席服务官”制度】 2022年6月，北企集团建立首席服务官制度。该制度设立原则是：重点服务原则，针对



● 2022年11月8日至13日，北企集团展品在第十四届中国国际航空航天博览会参展 赵留斌提供

制造部门开展服务；模块全覆盖原则，涵盖安全、质量、生产、成本、设备、精益、人事、党建8个模块内容；“服管”结合原则，职能管理与服务“两不误、两促进”。

【安全与合规管理活动】 2022年3月14日，北企集团举办合规培训暨合规规宣誓活动，参训人员重点学习中国兵器装备集团《合规手册》，签署合规承诺书。9月29日，北企集团举行第二届危险预知训练决赛。该竞赛活动主要是模拟生产作业过程中的一些危险活动，员工识别作业场所“人的不安全行为、物的不安全状态、管理缺失、环境的不良状态”等危险有害因素，制定管控措施，达到消除和防范事故的目的。

【无人机产品亮相第十四届中国国际航空航天博览会】 2022年11月8日至13日，第十四届中国国际航空航天博览会（珠海航展）在珠海举行。北企集团首次参展，展出BF500纵列双旋翼无人直升机、AKE-01航空重油发动机、LJ40航空转子发动机3款展品。另外，9月，北企集团参加第六届巴基斯坦国际工业展览会展览。

【日本市场首批大排量倒三轮摩托车订单】 2022年12月，北企集团与

ADVIA公司合作生产的首批ADIVA大排量倒三轮摩托车，完成订单生产、调试、包装，待装舱交付日本客户。国内外市场销售的三轮摩托车普遍为正三轮摩托车，大排量倒三轮摩托车是北企集团结合产品结构特点和市场优化升级需要产出的。

【精益管理案例获中国兵器装备集团表彰】 2022年4月，中国兵器装备集团表彰精益管理案例评选优胜者。北企集团选报的精益管理案例《降本增效不放松，立足创新求突破》获二等奖，《解决LS110发动机热机排气门异响，



● 2022年12月，首批ADIVA大排量倒三轮摩托车完成订单生产 赵留斌提供

提升发动机产品质量》《提高金属烤漆线设备生产利用率》获三等奖。

【QC小组获奖】 2022年7月19日至22日，中国兵器工业质量协会在重庆召开兵器行业第四十一次QC（质量控制）小组活动现场经验交流会。北企集团旋转QC小组和启迪QC小组入选现场发表QC小组名单（85个），并获兵器行业优秀QC小组一等奖。9月14日至16日，中国质量协会主办的第五届中央企业QC小组成果发表赛在线上举办，179个小组参加线上成果发表。北企集团启迪QC小组成果《降低标致左右下后护板废品率》获二等奖。

【退休职工刘桂荣交大额党费献礼党的二十大】 2022年，党的二十大召开前夕，年近90岁的北企集团退休老党员刘桂荣，向所在党支部缴纳2000元大额党费。从2019年庆祝中华人民共和国成立70周年，到2020年抗击新冠肺炎疫情，再到2021年庆祝中国共产党成立100周年，累计交大额党费1万元整。刘桂荣出生于1934年，1953年4月加入中国共产党，是一位有69年党龄的老党员。中华人民共和国成立时，刘桂荣在东北某兵工企业工作，曾作为单位唯一的女工代表参加1953年在北京举行的中国工会第七次全国代表大会，受到毛泽东、周恩来、刘少奇等党和国家领导人接见。老人一

直珍藏着与毛泽东主席等领导合影的照片。

【帮扶村助学活动】 2022年5月20日,北企集团到定点帮扶村洛宁县陈吴乡寨根村开展“惠农助农,服务夏收”主题活动,向村民提供优惠产品,免费点检维修车辆。活动提供特惠电动三轮车4辆,免费点检维修摩托车10余辆。9月2日,北企集团到帮扶村洛宁县陈吴乡寨根小学开展“金秋助学”捐赠活动,捐赠储物柜、消毒柜和一批学习用品,并向考入大学的学生赠送拉杆箱。

(赵留斌)

洛阳北方易初摩托车有限公司

【概况】 洛阳北方易初摩托车有限公司(下称“北易公司”)是洛阳北方企业集团有限公司与泰国正大集团易初投资有限公司合资经营的大型机械加工企业,于1992年3月开业,投资总额10597万美元,注册资本5631万美元。主要生产“大阳”牌两轮摩托车、三轮摩托车、电动车、四轮低速电动汽车和通用机械,是“国家高新技术企业”“全国双优外商投资企业”,通过ISO9001质量体系认证。具备年产100万辆摩托车、120万台发动机和微型低速纯电动乘用车10万辆的生产能力。“大阳”摩托通过OHSAS18001(职业健康安全管理体系)认证、“3C”认证、全项生产准入、欧洲E-MARK认证、尼泊尔政府环保认证等认证,远销世界80多个国家和地区,累计产销上千万辆,累计实现利税30多亿元,出口创汇3.6亿多美元。2022年,“大阳”品牌价值升至331.72亿元。

【大阳2022踏板新品矩阵发布会】

2022年4月16日,北易公司在大阳试车场举行“芯随我动,大阳混动”大阳2022踏板新品矩阵线上发布会,上至350排量的ADV350,下至125排

量的VPG125、VPC125、VPJ125等9款大阳新品上市。30余位大阳代理商和行业媒体到场参会。

6月28日,北易公司在西安召开风生水起、混至踏来——大阳2022踏板新品矩阵发布会,300余名经销商、供应商、媒体和西安的大阳用户参加发布会。发布会发布新的Vi-Core3.0版本混动平台,并宣布旗下全系踏板车产品将全面进入混动时代,发布VPS125、VRS125和VRF150三款全新车型,共8款新品车,排量从125cc—350cc,19个配置,全部是踏板型两轮摩托。

【大阳CHOK三轮摩托车上市】

2022年8月28日,北易公司举行“市场新风口,三轮新标杆”大阳巧客CHOK E200产品上市发布会,200余名经销商代表参会,牛摩网、中国电动车网、轻型电动车网等行业媒体进行现场报道。大阳巧客E200是北易公司打造的一款智能三轮摩托车,标志着北易公司开启进军高端电动三轮车领域序幕。

【市科技重大专项项目通过验收】

2022年6月10日,北易公司申报的市科技重大专项项目“摩托车怠速启停、混合动力技术研究及应用”,通过洛阳市专家组验收。该项目于2020年申报,2021年8月收到100万元市财政拨款,验收通过将继续获财政资金支持。

【“大阳”品牌价值升至331.72亿元】

2022年7月26日,由世界品牌实验室(World Brand Lab)主办的第十九届世界品牌大会在北京举行,会上发布2022年《中国500最具价值品牌》分析报告。“大阳”品牌价值331.72亿元,居榜单第263位,价值提升26亿元。

【大阳V锐ADV350获2021中国摩托年度车型奖项】

2022年1月11日,由摩托车信息杂志社、摩信网主办的2021中国摩托白皮书发布会暨年度颁奖典礼,在重庆召开。北易公司总经理刘波涛获评“2021中国摩托车行业风云人物”,大阳V锐ADV350获“2021

中国摩托年度车型”奖项。

(北易公司)

河南中烟工业有限责任公司洛阳卷烟厂

【概况】 河南中烟工业有限责任公司洛阳卷烟厂(下称“洛阳卷烟厂”)始建于1981年,由原洛阳农机修配厂转型发展而来,是河南中烟工业有限责任公司下属的7家卷烟生产厂之一。厂址位于伊滨区玉林路266号。2022年,洛阳卷烟厂实现工业总产值32.88亿元,实现税收28.59亿元。

【生产制造】 2022年,洛阳卷烟厂统筹生产模式变革、新增设备安装调试、黄金叶(国色双中支)落地生产等工作,2次启动应急封闭生产模式,提前完成全年生产计划。完成“两班制”改革和统一卷烟厂质量管理模式改革任务。推进能源三级计量系统升级改造,巩固节能减排成效。

【基础管理】 2022年,洛阳卷烟厂优化提升管理体系,开展内设机构调整、公文梳理、标准修订、外部信息采集等工作。推进数字化转型,开展知识培训、学习交流及专题宣传月等活动。强化安全管理,抓细“三化建设”,深耕“三道防线”。加强法治建设,开展“八五”法治宣传教育,处置法律诉讼案件。统筹厂办大集体改革、财务审计、离退、网信、统计、群团等工作。

【成果荣誉】 2022年,洛阳卷烟厂获国家授权专利36项;获省部级成果4项、省部级科技进步三等奖1项;获QC成果国优和行业三等奖各1项;获六西格玛项目成果国优一、二、三等奖各1项。29人通过技能鉴定,1人取得高级职称,9人取得中级职称。职工到省、市及行业平台参加技能竞赛及先进评选活动,获市级以上集体及个人荣誉18项。

(洛阳卷烟厂)



● 2022年3月13日，洛阳卷烟厂车间人员在调试设备 熊伟东提供



● 2022年11月3日，洛阳卷烟厂车间生产现场 邓中元提供

洛阳单晶硅集团 有限责任公司

【概况】 洛阳单晶硅集团有限责任公司(下称“洛单集团”)是为科研、信息产业、新能源产业提供硅材料的高新技术企业。其前身洛阳单晶硅厂始建于1966年，是经周恩来总理批准，从日本引进技术和装备的国有大型硅材料生产企业。洛单集团位于洛阳高新技术产业开发区，是国内最早成立的，具有多晶硅、单晶硅、硅抛光片等综合生产加工能力的国有大型硅材料生产企业，属省管大型国有企业，是国内较大的硅抛光片生产基地之一。主要产品为5英寸、6英寸、8英寸、12英寸电路级硅抛光片。建有省级半导体硅材料工程技术研究中心和省级企业技术中心，获专利100多项，3次

获全国科学大会奖和国家产品质量银质奖，2次获国家科学技术进步奖和国家级新产品奖，并多次获省部级优质产品奖。通过TS16949体系认证、IATF16949:2016质量管理体系认证和ISO14001环境管理体系认证。2018年获评工信部“大规模集成电路硅基底智能制造试点示范企业”。

洛单集团下辖5个子公司：麦斯克电子材料股份有限公司(下称“麦斯克电子”)、洛阳乐担科技有限公司(下称“乐担公司”)、洛阳德晶智能科技有限公司(下称“德晶公司”)、洛阳汇晶新材料科技有限公司(下称“汇晶公司”)、洛阳瑞晶新能源科技有限公司(下称“瑞晶公司”)，子公司全部分布在洛阳市内。麦斯克电子是洛阳市光电集群骨干企业、重点企业，是“河南省创新龙头企业”“河南省大尺寸硅抛光片工程技术研究中心”“河南省专精特新企业”“河南省质量标杆”。2022年，入选工信部第四批专

精特新“小巨人”企业，获2022年度中央引导资金，其“工业互联网平台赋能硅基底材料全生命周期质量管控解决方案”项目入选工信部2022年工业互联网试点示范公示名单。在国务院国资委2022年度地方“科改示范企业”评估中获最高“标杆”等级，成为河南省唯一“科改示范企业”标杆企业。

2022年，洛单集团实现营业收入6.36亿元，利润总额1.19亿元，上缴各项税费4671.41万元，出口创汇2354.66万美元。

【年产64万片超大规模集成电路级8英寸硅抛光片项目】2022年9月，麦斯克电子年产64万片超大规模集成电路级8英寸硅抛光片项目完成竣工验收，26种工艺设备(34台套)全部安装调试完毕并投入生产，运行状况良好，实现450—460千平方英寸(Kise)日产量，月产7万片产能。



● 麦斯克电子材料股份有限公司单晶区生产现场和抛光区生产现场 洛单集团提供

【年产360万片8英寸硅外延片项目】 2022年，麦斯克电子年产360万片8英寸硅外延片项目完成前期可行性研究报告和安全预评价、节能评估、职业病危害预评价、环境影响预评价等工作，制作工艺设备和动力设备配置需求清单表等，完成一期一批的设备采购和工程设计的招投标工作。

【工业互联网项目及数字化转型促进中心项目】 2022年7月，麦斯克电子工业互联网平台项目进行公司内部竣工验收，整体运行平稳。2022年2月，麦斯克电子被河南省发展和改革委员会确定为第一批省数字化促进中心培育对象，8月开始平台建设，完成项目招标与合同签订，涉及20个子项目，合同金额1700万元，至年底完成15个子项目的蓝图设计。

【半导体热电材料及制冷项目】 2022年，德晶公司半导体热电材料及制冷项目，完成热电材料碲化铋晶棒生产线建设，解决石英管破裂问题，并实现小批量生产，推进区熔晶棒客户工艺认证，协助下游客户进行镀膜和切粒试验，完善加工工艺。4月15日，德晶公司在新建的1号厂房，利用定制的一台套设备完成首笔热电材料晶棒订单，共计240千克，其中N型和P型碲化铋晶棒各120千克。晶棒等径长度300毫米，直径30毫米，各项指标达到设计标准，热电优值系数突破1.1，处于行业领先地位。项目一期达产将具备年产22吨碲化铋晶棒产能。

【靶材项目开工】 2022年4月6日，洛单集团宽幅靶材和金属旋转靶材项目开工。项目总投资1.19亿元，占地33.4亩，总建筑面积约1万平方米，主要建设年产200吨宽幅靶材及100吨金属旋转靶材项目生产线，科技研发实验室、办公楼及配套设施等。项目建设周期为1年。截至2022年年底，土建部分研发楼结构施工基本完成，对新增工艺设备进行基础开挖，厂房钢结构施工完成待整体验收，轧机牌坊、轧机、液压系统等设备安装就位，进入调试阶段，其余冷却塔、空压机、

加热炉等设备逐步进厂安装。

(洛单集团)

洛阳顺势药业有限公司

【概况】 洛阳顺势药业有限公司(下称“顺势药业”)位于嵩县城南开发区，是集科技研发、药材种植、中药制造、生物制药、食品生产为一体的现代化综合制药企业、河南省医药制造骨干企业。有员工369人，总资产1.78亿元，主导产品有柴胡口服液、活血通脉片、小儿智力糖浆、五子衍宗丸、活力源口服液、香砂养胃丸、茵陈汁、杜仲叶枸杞子口服液等。2022年，完成工业总产值1.7亿元，销售收入1.7亿元。

【市场营销】 2022年，顺势药业开足马力生产柴胡口服液等产品，供应市场需要。新增药品品种(规格)和食品代理40个。电商运营部、拼多多店铺、顺势大药房等模式启动运营，电商运营部开设药品店铺56家，上线品种65个，保健食品店铺23家，上线品种56个，开设顺势大药房7家加盟药店。

【设备更新和技术改造】 2022年，顺势药业投资220余万元，进行厂房设备更新和技术改造。二车间购置高压清洗机1台、剃刀机1台，改造球形浓缩锅，安装风冷机组1台，解决前处理、粉碎工序温度高问题，完成浓缩工序除湿改造；三车间安装压片机真空上料机1台，压片机、压板机各1台，完成制粒、粉碎工序除尘改造等；四车间购置槽形混合机1台，为枕式包装机配打码机1台，购激光打码机1台，完成制丸生产线改造，提高生产自动化程度，改造车间空调系统，解决包装工序温度高问题；五车间购置100毫升液体灌封线1条，完成口服液联动线大修工作；改造蒸汽管道，前处理工序直接从锅炉房接入，三至五车间从总管道提取处接入，缩短管路，降低蒸汽损耗；改造电力系统，更换变压器，扩充容量，增加高、低压配电柜，更换配电室至二、四车间电缆，

消除安全隐患。

【产品研发】 2022年，顺势药业完成8个固体饮料、茵陈大枣颗粒、4个姜茶产品的标准备案，新增14个固体饮料，食品、保健食品品种达33个。开展中药外治产品的开发准备，痛逸消、创口愈、咽咳感、癣肤康产品完成立项及包装制作，完成皮优丸等医院制剂备案等。

【节约降耗】 2022年，顺势药业节约资金698.5万元，较2021年增长80.9%。其中，营销中心节约473.4万元，较2021年增长120%；工程动力部通过蒸汽管道改造、修旧利废，节约50.4万元，较2021年增长167.6%；供应部通过原料地产采购、询价比价采购，节约125.4万元，比2021年增长7.9%；生产技术部通过工艺革新，提高半成品、成品率，节约49.4万元，较2021年增长37.1%。

【基础管理】 2022年，顺势药业通过省级职业技能等级机构认定，完成岗位技能等级转换认证；建立生产技术部、供应部、质量保证部、工程动力部联动工作机制；重新核定各车间工时，确定各品种、规格新定额，做好各工序定额平衡；完成省药监局“智慧监管”建设，监控网络常态化运行。开展岗位培训，提高操作工专业理论知识和操作技能。

(魏国强)

河南金源黄金矿业 有限责任公司

【概况】 河南金源黄金矿业有限责任公司(下称“金源公司”)位于嵩县城关镇陶村，是以黄金探、采、选为主业的矿山企业，是中金黄金股份有限公司(隶属于中国黄金集团有限公司)的控股子公司。建矿于1976年，1997年6月改制。股权结构为中国黄金股份有限公司持股55%、嵩县经济投资有限公司持股36%、中国黄金河南有



限公司持股9%。下辖祁雨沟金矿、公峪金矿、摩天岭金矿3座矿山和1个选矿厂。矿山均为地下开采,采矿方法主要为无底柱分段崩落法和空场嗣后充填法,通风方式主要为中央对角式。选矿采用“三段一闭路碎矿、两段两闭路磨矿”和“尼尔森重选+浮选+浮尾重选”工艺流程,年处理矿量100万吨左右,产品为金精矿。金源公司获“全国黄金行业先进集体”“国家级绿色矿山”“国家级高新技术企业”“河南省首批安全生产风险隐患双重预防体系建设省级标杆企业”“河南省企业技术中心”等称号。

2022年,金源公司完成黄金产量1173.79千克,同比增加8.44千克;利润总额3528万元,同比增加1415万元;全员劳动生产率15.54万元/人,同比增加1.22万元/人。投入300万元,完成矿区改造、矿山绿化美化和亮化等工程。摩天岭金矿通过省自然资源厅验收,成为“河南省绿色矿山”。

【生产管理】2022年,金源公司实行生产跟班、值班制度,矿长全程巡查。在所有生产溜井口安装监控设备,强化废石平衡,降低损失贫化率。优化供矿结构,实现“稳定J4矿体供矿量、其他矿体多点供矿”。完善开拓系统,为设备、物料和人员的通行创造条件,提高生产效率,降低运输成本。优化通风系统,改善井下作业环境。优化完善3个矿区的排水系统。改造提升自动化系统,推进智能化矿山建设。完成供矿量110万吨,占年计划的107%,掘进量完成3.5万米。

【成本管控】2022年,金源公司优化采矿方法,降低矿石损失贫化率;改进浮选工艺,降低尾矿品位;改进锚网支护,优化充填方式和中深孔爆破参数,节约成本。将采购、生产、期间费用“3项成本”,细化为动力、油料、钢材、轮胎、火工材料、备品备件“6项成本指标”考核,提升成本管控能力。完成国企改革3年行动任务,优化机构设置和功能定位。开展提质增效专项行动,完成年度目标。全年吨矿成本控制到314.36元,比年计划低7.69元。

【科技创新】2022年,金源公司完成科研项目18个,获新型实用专利2项,申请专利4项,其中发明专利1项。研发经费投入占年度营业收入4.66%,直接参与人数超过200人。拥有省级研发平台2个,研发中心、技术研究室7个,劳模工作室3个。

(李宣甫)

洛阳栾川钼业集团股份有限公司

【概况】洛阳栾川钼业集团股份有限公司(下称“洛钼集团”)属有色金属矿采选业,主要从事基本金属、稀有金属的采、选、冶等矿山采掘及加工业务和矿产贸易业务。在上海成立管理总部,下属有洛钼中国、洛钼巴西、洛钼澳洲、洛钼TFM、洛钼KFM等核心业务单元。主要业务分布于亚洲、非洲、南美洲、大洋洲和欧洲,是全球领先的钨、钴、铌、钼生产商和重要的铜生产商,是巴西领先的磷肥生产商,基本金属贸易业务居全球前列。在上海证券交易所和香港交易所上市,代码分别为洛阳钼业603993、03993。洛钼集团居《2022福布斯》全球上市公司2000强第918位,2022全球矿业公司40强(市值)排行榜第二十位。

栾川所属的洛钼中国区下属8个

部室,13个子公司,主要运营三道庄钼钨矿区和上房沟钼铁矿区,主要从事钼、钨、铁金属的采选、冶炼、深加工、科研等,拥有采矿、选矿、冶炼、化工等上下游一体化业务,主要产品包括钼铁、仲钨酸铵、钨精矿及其他钼钨相关产品,同时回收副产品铁、铜、萤石、铼等矿物。

【生产经营情况】2022年,洛钼集团完成营业收入1730亿元,实现归母净利润超60亿元,同比增长19%,再创历史新高。

【履行社会责任】2022年,洛钼集团全球业务社区项目投资总额达2.9亿元。其社区投资策略是基于社区的重点需求,包括直接投资、向社区基金会捐款、参与政府及私营机构主导的项目等形式。全年向产业扶贫、就业扶贫、教育扶贫投资1016万元。洛钼钼业分包扶贫栾川秋扒乡小河村,依托“荷花小镇”乡村旅游,谋划产业项目。盘活集体资产4处,收录乡贤5人,落地项目3个,带动就业10余人;组织参加民宿、厨师、电商网红等培训25余人次。谋划康养基地1个,荷塘小龙虾养殖项目落地实施。开展送温暖慰问活动,每年捐赠慰问物品价值1.5万元以上。小河村获评“全省康养旅游示范村”“洛阳市乡村振兴示范村”。

(栾川钼业)

2022年洛钼集团主要产品产量

主要产品	产量
TFM铜金属(吨)	254286
TFM钴金属(吨)	20286
钼金属(吨)	15114
钨金属(不含豫鹭矿业)(吨)	7509
铌金属(吨)	9212
磷肥(HA+LA)(万吨)	114
NPM铜金属(80%权益)(吨)	22706
NPM黄金(80%权益)(盎司)	16221
精矿产品(万吨)(贸易量)	311.8
精炼金属产品(万吨)(贸易量)	313.7

民营经济

综 述

【概况】 2022年，洛阳市民营经济单位总数67.3万户，占比97.4%；民营经济年贡献税收占比62.2%；民营经济增加值占GDP比重为67%。中国民营企业500强中，洛钼集团上榜；河南省民营企业100强中，洛阳市有14家上榜，数量居全省第二位。2022洛阳企业100强中，入选民营企业54家，较2021年增加10家。民营经济在稳定增长、推动创新、扩大就业、改善民生等方面发挥重要作用。

洛阳市入选“2022河南民营企业100强”企业

洛阳栾川钼业集团股份有限公司
 洛阳紫金银辉黄金冶炼有限公司
 中浩德控股集团有限公司
 河南大张实业有限公司
 河南省安装集团有限责任公司
 洛阳龙鼎铝业有限公司
 河南六建建筑集团有限公司
 河南三建建设集团有限公司
 阿特斯光伏电力（洛阳）有限公司
 洛阳嘉之源再生资源有限公司
 洛阳鑫鑫铝业有限公司
 河南申泰控股集团有限公司
 洛阳中集凌宇汽车有限公司
 洛阳香江万基铝业有限公司

【骨干企业培育】 2022年，洛阳市完善优质企业梯度培育体系，形成头雁企业引领、专精特新“小巨人”企业

不断壮大的高成长性企业雁阵格局，促进大中小企业融通发展。实施高成长性企业提质倍增计划，在全市构建“1+N+5”高成长性企业梯队，市级试点企业营业收入实现增长。洛钼集团、新强联等企业获评省制造业头雁企业，龙鼎铝业、建龙微纳等企业获评省制造业重点培育头雁企业。新增圣久锻件、爱科麦钨钼、中超新材料、华荣生物、高飞桥隧机械等国家级专精特新“小巨人”企业。7家企业获评“河南省优秀（杰出）民营企业”，7名企业家获评“河南优秀（杰出）民营企业家”。

洛阳市“河南省杰出民营企业”

成长创新型：普莱柯生物工程有限公司

洛阳市“河南省优秀民营企业”

成长创新型：洛阳华荣生物技术有限公司、洛阳铜一金属材料发展有限公司、洛阳建龙微纳新材料股份有限公司。

行业领军型：洛阳栾川钼业集团股份有限公司、伊电控股集团有限公司、阿特斯光伏电力（洛阳）有限公司

洛阳市“河南省优秀民营企业家”

马红菊 河南通达电缆股份有限公司董事长
 李占明 隆华科技集团（洛阳）股份有限公司党委书记、董事长
 杨植森 河南省老君山文化旅游集团有限公司董事局主席
 曹安华 河南发恩德矿业有限公司总经理

蒋耀忠 洛阳新能轴承制造有限公司总经理
 韩松峰 河南国安建设集团有限公司总经理
 裴广斌 洛阳中超新材料股份有限公司董事长、总经理

民营企业服务

【概况】 2022年，洛阳市开展民营经济“万人助万企·深化一联三帮”“强信心、挖潜力”活动，推动民营经济加快发展。市、县4717名助企干部包联6669家企业，实现规模以上企业全覆盖，专精特新中小企业、“小升规”企业全包联。搭建“4+1+3”企业反映问题受理平台，开通“洛企通”线上服务平台，企业诉求“一键报送、当日交办”，收集企业反映问题1950个、办结率100%。梳理汇总国家、省、市各类政策，制发宣传册4万套；联合河南电视台、《河南日报》，开展“惠企纾困、政策同行”政策宣讲直播活动9场，超35万人次观看。政务服务网上可办率达96.6%。深化“一件事一次办”集成改革和落实“一证通办”，实现60项“一件事”上线、367个事项“一证通办”，企业开办实现“一网通办”“一日办结”“一照通行”，工程建设项目审批时限压减至最短8个工作日，12类不动产登记实现1小时办结。推行“双随机、一公开”监管和信用风险分类监管，全市涉营商环境案件平均审理用时缩短15天。



【中小企业公共服务体系】 2022年,洛阳市新增省级中小企业公共服务平台3个(洛阳京航科技发展有限公司、清研〔洛阳〕先进制造产业研究院和洛阳华和知识产权服务有限公司),国家小型微型企业创新创业示范基地2家(卓阳科技园小型微型企业创业创新基地、洛阳理工学院大学科技园)。省级以上平台达14个、省级以上基地达11个。省级以上中小企业公共服务示范平台累计为全市3456家次中小企业提供信息、技术、创业、培训和融资等服务,开展服务活动420次。省级以上小型微型企业创业创新示范基地入驻小微企业4256家,开展服务活动315次,累计为5136家次企业提供创业辅导、创新支持、投融资服务、法律咨询及援助、专利申请等服务。

专精特新企业选介

【洛阳开远智能精机有限公司】 主要从事轴承产品的检测、装配、试验、质量控制装备的制造与服务。主导产品包括各类轴承零件在线检测机、轴承模拟试验机、轴承自动装配线、轴承SPC过程控制软硬件系统、轴承MES智能制造软硬件系统等轴承智能测试组装产品,产品集质量、工艺、设备数据检测/采集/分析于一体。拥有客户群近300家,涵盖国内轴承和汽车零部件企业、铁路、航空航天、外资轴承企业等用户,产品远销俄罗斯、印度、马来西亚、伊朗、墨西哥



● 洛阳开远智能精机有限公司生产车间 市工信局提供

等国家。截至2022年,该公司获33项国家专利、17项软件著作权。

【洛阳润光特种装备股份有限公司】

致力于石化特种装备的研发、生产、销售、技术咨询与服务,是为用户提供苛刻工况下满足环保节能需求的装备系统解决方案的国家高新技术企业。是国内首家自动顶底盖机生产厂商,亦是国内针状焦自动化水力除焦系统的首创者,生产的除焦器、除焦控制阀、顶底盖机替代国外进口设备。该公司依托4个省级研发平台,承担省部级以上项目30余项,获专利112项。其中,发明专利12项,PCT专利1项,美国专利1项。据中国石油化工股份有限公司焦化科技情报站2022年4月《延迟焦化科技情报站延迟焦化行业数据统计》,使用洛阳润光特种装备股份有限公司生产的水力除焦系统或设备的国内炼化企业达119家,占全国炼化企业总数的93.7%,排行第一名;其提供的密闭除焦系统在国内该领域市场覆盖率超过90%,排行第一名。

【普莱柯生物工程股份有限公司】 从事动物疫苗与药品的研发、生产与销售,隶属于战略性新兴产业,动物疫苗与药品产业科技创新领军企业,是全省重点培育发展的主导骨干产业。系上交所主板上市公司、国家火炬计划重点高新技术企业、国家技术创新示范企业、河南省首批创新龙头企业、河南省制造业头雁企业、河南省专精特新中小企业、河南省杰出民营企业。该公司围绕新型基因工程疫苗开发,

在反向遗传技术、原核表达技术、真核细胞表达技术、多联多价疫苗技术、高密度细胞悬浮培养工艺技术、高密度发酵及抗原提取浓缩纯化技术等产业技术方面不断取得重大突破,核心技术累计申请发明专利537项,取得发明专利授权305项,其中国际发明专利32项。在动物疫苗专利技术方面居国内1800家兽药企业中的首位,据中国科学院文献情报中心《疫苗研发态势分析报告》数据统计,2016年至2018年疫苗专利申请量居全球第四位。多项经营指标居河南省近300家动物疫苗与药品企业首位。

【洛阳恒生科技园有限公司】

其建立的“恒创中国”创业服务中小企业公共服务平台,搭建以六大运营服务为核心的公共服务体系,包括金融服务体系、人力资源体系、创新创业服务体系、政策服务体系、资源共享体系、基础服务体系等,为入园企业经营提供解决方案。为孵化企业提供“一站式”服务,引入银行、法律、会计、审计、评估、工商、税务等第三方机构资源,吸纳有意向的创业者和企业家进入恒生科技园,通过“众创空间—创业苗圃孵化器—加速器”全链条孵化,促进产业体系发展。该平台获国家中小企业公共服务示范平台、国家级众创空间、国家级科技企业孵化器、全国创业孵化示范平台、国家级海峡两岸青年创业平台、河南省促进全民创业先进单位、河南省创业孵化示范平台、河南省电子商务示范平台、河南省小型微型企业创业创新示范平台、河南省小微企业创业平台先进单位等荣誉。截至2022年年底,孵化培育企业超过120家,培育高新技术企业12家,培育国家科技型中小企业110家,入驻上市公司子公司5家。

【洛阳市恒凯信息科技有限公司】

其建设的洛阳信息科技城软件公共服务平台,以基础性、公共性和服务性为建设原则,以洛阳信息科技城为中心展开服务,吸引高校、科研院所、投融资、人力资源、财务、法律事务和商业策划等机构进入,为中小企业提



● 洛阳维度能源产业园中小企业公共服务平台服务中心 市工信局提供



● 洛阳西苑车辆与动力检验所有限公司开展拖拉机液压悬挂试验 市工信局提供

供技术、信息、培训等免费服务内容，围绕信息产业、文创产业、工业互联网企业等，助力区域数字经济发展。集聚 8 家服务机构，拥有 1200 平方米服务场地、价值 625.22 万元设施设备，该平台开发互联网应用技术，针对细分市场提供产品与服务，包括：网站定制开发、大型系统集成、网络化推广、宣传片视频制作、资质荣誉提升、投融资对接等定制服务。2022 年，累计为区域 1159 家企业（其中包括国家高新技术企业 18 家、国家科技型中小企业 83 家）提供技术咨询、政策宣讲、信息共享、培训孵化、产学研对接、上下游融通等服务。

【洛阳维度能源产业园有限公司】 其建立的洛阳维度能源产业园中小企业公共服务平台，以石化能源产业需求为导向，围绕大众创业、万众创新，为石化能源类中小微企业提供信息、技术、创业、投融资等方面服务。

2020 年 12 月被认定为省级中小企业公共服务示范平台，2021 年 12 月被认定为国家级中小企业公共服务示范平台。2022 年被认定为国家级众创空间。2022 年，服务中小企业数量 178 家。为初创企业免费提供硬件资源，建立免费共享的行业信息数据库，为企业团队提供创业辅导，搭建免费的行业公共技术服务平台。

【洛阳西苑车辆与动力检验所有限公司】 成立于 1987 年，是国家首批授权认可的 22 家国家级质检中心之一，高新技术企业，以拖拉机、汽车、电动车、工程机械、内燃机、农机具、摩托车、农业机械及其零部件测试检验，农业机械测试设备研制开发及生产销售，仪器设备计量校准和相关产品国际认证咨询为主营业务。拥有中国合格评定国家认可委员会认可实验室、国家拖拉机质量检验检测中心、机械工业车辆与零部件产品质量监督

检测中心、河南省机动车零部件质量监督检验中心、OECD（经济合作与发展组织）授权认可的中国官方拖拉机检测和评审中心（COTTEC）、工信部产业技术基础公共服务平台、工业（拖拉机和低速汽车）产品质量控制和技术评价实验室等资质和平台，是中国合格评定国家认可委员会（CNAS）授权认可的检测校准综合实验室、国家认证认可监督管理委员会指定的拖拉机 3C 强制认证检验单位、交通运输部授权认可的道路运输车辆燃油消耗量及营运车辆安全达标检测机构、工信部授权认可的三轮汽车及专用汽车检验机构、环保部授权认可的排放污染物检测单位。于 2013 年成立农机装备综合技术服务平台，以技术、信息为服务形式，开展检验检测、计量校准、标准信息 and 试验设备开发等业务。2022 年，服务中小企业 410 家。

（市工信局）

商业贸易

商 业

【概况】 2022年，面对疫情多点散发对消费品市场的严重冲击，洛阳市强化政策措施提振市场消费信心，促进消费市场持续回暖，全年完成社会消费品零售总额2294.8亿元，总量居全省第二位，同比增长0.2%，增速分别高于全国、全省0.4、0.1个百分点，增速居全省第十四位。

分行业看，批发业、零售业、住宿业均高于全省平均水平。2022年，全市批发业销售额同比增长1.6%，高于全省0.7个百分点；全市零售业销售额同比增长0.3%，高于全省0.2个百分点；全市住宿业营业额同比下降7.4%，高于全省0.9个百分点；餐饮业营业额同比下降5.5%，与全省平均水平持平。

分区域看，2022年全市城镇消费品零售额1991.9亿元，同比增长0.2%。全市乡村市场消费品零售额302.9亿元，同比下降0.4%。

分商品看，2022年全市限额以上商品零售收入611.1亿元，同比增长8.2%。限额以上烟酒类、电子出版物及音像制品类、文化办公用品类、建筑及装潢材料类商品累计分别增长28.8%、48.7%、21.3%、34.4%，增速均超过20%，带动全市消费品市场回暖。

【促消费活动】 2022年，洛阳市商务局围绕端午、国庆等消费节点，政企

联动，筹措超2.5亿元用于发放电子消费券、购车补贴、家电补贴等，开展“古都焕新全民消费季”等商贸促消费系列活动约200场，举办“洛龙有礼·享游洛阳”、“寻味古都·约惠当夏”、网上年货节等主题促消费活动，累计带动商贸消费超150亿元。全年社会消费品零售总额2294.8亿元、同比增长0.2%。洛阳促消费工作综合考核排名列全省第二位，洛阳市商务局获评“2022年度全省促消费工作考核先进单位”，获省级奖励资金1000万元。

【抗疫保供】 2022年，面对疫情多点散发对消费品市场的严重冲击，洛阳市商务局设立市场供应保障专班，建立“市一县区一企业”3级协调机制，强化市场监管、畅通物流渠道，稳定市场预期。下发《关于持续做好生活必需品市场保供工作的紧急通知》《关于印发洛阳市生活必需品应急保供十条措施的通知》等文件，向全市保供企业发放2000张“洛阳市新冠肺炎疫情防控指挥部车辆通行证”，确保米、面、粮、油、肉、蛋、奶、蔬菜等生活必需品供应正常、货源充足、价格稳定，重点保供企业日供应量9000余吨、库存量超10万吨。

国庆期间，开展政府储备猪肉投放工作，以低于市场价向市主城区投放市级储备冻猪肉300吨，在大张、丹尼斯、永辉等超市设置20个投放点，联合相关部门开展猪肉市场价格监测，查处利用政府储备肉投放囤积居奇、哄抬市价等违法行为，维护投放市场秩序。洛阳市商务局获评“2022年度全省抗疫保供工作先进单位”。

【市场运行监测】 2022年，洛阳市保持市场运行监测样本规模稳定，优化样本企业结构，与主流媒体合作，形成多层次信息发布网络。市场监测各类报表系统、商贸流通商品销售额占比及信息泵情况、监测分析发布综合考核排名，连续12年居全省第一位。

【成品油市场管理】 2022年，洛阳市商务局开展成品油经营企业年检工作，全市627家成品油零售企业通过年检。发布《全市加油站开展夜间加油优惠活动倡议书》，组织加油站开展夜间加油优惠活动，城市建成区加油站落实错峰装卸油措施，完成污染协同控制攻坚任务。加强成品油行业管理，牵头开展全市成品油流通领域专项整治，成立5个市政府检查工作组，采取分包县区、联合检查的方式对各县区成品油专项整治情况进行督察，保持对黑加油站（点）的高压打击态势，取缔黑加油站55个、流动黑加油车26辆。

【汽车流通行业管理】 2022年，洛阳市在商务部业务系统统一平台备案汽车经销企业550家、二手车市场19家，二手车经销企业128家，3家报废汽车拆解企业拆解汽车17334辆。在全市集中开展加油站、报废汽车拆解、二手车市场行业安全专项检查行动，建立问题整改台账，跟踪风险隐患整改情况，确保安全合规经营。

（李倩）

【农贸市场超市化改造提升（新建）】

2022年，市商品市场转型升级工作联席会议办公室印发《洛阳市农贸市场



场超市化改造提升实施方案》，推进城市区农贸市场超市化新建提升工作。涧西区上发市集、西工区王城市井、孟津区新生活广场、洛龙区龙瑞B区综合超市、老城区状元红市场和东关市场等一批新型超市化生鲜市场投入运营。

【县域商业体系建设】 2022年，嵩县获批河南省县域商业体系建设首批示范县。根据示范县建设目标，到2023年底，示范县（市）要基本建立完善县域统筹、以县城为中心、乡镇为重点、村为基础的县域商业体系；基本实现县城有连锁商超和物流配送中心、乡镇有商贸中心、村村通快递，工业品下乡和农产品进城渠道畅通。

【农产品供应链体系建设项目资金】 2022年，洛阳市商务局经初审，向河南省商务厅申报农产品供应链体系建设项目2批11个，项目总投资金额11043.69万元。

【农村电商】 2022年，洛阳全市新建偃师区翟镇镇，栾川县庙子镇，洛宁县上戈镇、东宋镇，孟津区小浪底镇、横水镇，宜阳县赵保镇，嵩县大章镇、纸房镇，汝阳县靳村乡，伊川县平等镇，新安县铁门镇等12个电商（淘宝）镇，栾川县庙子镇杨树底村，宜阳县赵保镇西赵村、二道沟村，嵩县大章镇杨庄村、纸房镇马驹岭村、纸房镇上窑社区，汝阳县靳村乡靳村村、石寨村，伊川县平等镇四合头村，洛宁县上戈镇杜河村，偃师区翟镇镇翟西村，新安县铁门镇铁门村、辛庄村等13个电商（淘宝）示范村，完成4116人次培训。

（楚瑾姬）

【零售商超】 2022年，洛阳市组织大张、丹尼斯、易和仓等大型商超有针对性地加大米面粮油奶、肉蛋蔬菜果等供应量，新增大型商贸综合体3个（中州万达、偃师万达、弘义广场），培育引进无印良品、7-11便利店、GAP服装等区域首店22家。推进易客来、悦来悦喜、正大优鲜等便利店品

牌化、连锁化、智能化发展，鼓励开设24小时便利店，打造一刻钟“便民生活服务圈”，新建、改造提升98个便利店。

开展品牌创建。推进品牌消费集聚区、平安商场、绿色商场创建，成功申报河南省品牌消费集聚区1家（丹尼斯南昌路店）、评审认定平安商场6家（宝龙城市广场、新安盛德美、栾川时代广场、栾川大张公司、孟津致和时代广场、中州万达广场）。

【步行街】 2022年，洛阳市推荐西工区西工小街步行街、瀍河回族区洛城中街步行街申报第三批河南省步行街改造提升试点；实施社交消费赋能工程，打造一批潮流时尚消费街区，评审认定“青年友好街区”6条（广州市场、老城历史文化街区、天心文化产业园、洛城中街、铜驼暮雨、西工小街）。8月9日，首批“河南省示范步行街”授牌仪式举行，老城区历史文化街区、涧西区广州市场步行街获授牌。

【老字号】 2022年，“张学堂、健特牡丹、魏晋战鼓、少康龍、程萬”5个品牌成功申报第八批“河南老字号”。全市评审认定君山制药、天府火锅、豫林醋等第三批“洛阳老字号”16家。促进老字号创新发展，在广州市场步行街、中州万达广场举办“老字号年货节”“老字号年货市集”活动。

【商贸物流】 2022年，洛阳市城乡高效配送典型经验和创新模式获全国推广；大张物流园、中基华夏医药物流园被确定为全国商贸物流重点联系企业。洛阳市支持洛阳豆芝芽农业科技有限公司城乡高效配送试点项目建设，予以资金补贴24.85万元。

【拍卖监管】 2022年，洛阳市根据《中华人民共和国拍卖法》和《拍卖监督管理办法》规定，推进“放管服”改革，落实“双随机、一公开”检查，推动拍卖行业从数量增长向质量提升、效益增长转变，拍卖方式由线下向线上转变，全年拍卖成交总额4.6亿元，成交场次167场。

【再生资源回收】 2022年，洛阳市促进商贸流通绿色发展和资源节约利用，推广绿色产品和包装，构建新型再生资源回收体系，深化垃圾分类清运与再生资源回收“两网融合”，布设社区旧衣物回收箱近3000个，回收废旧商品31.45万吨，销售收入65.78亿元。

（梁小雨）

【商务举报投诉】 2022年，洛阳市商务局投诉平台接收各类咨询、举报、投诉、网络诉求699件，办结投诉案件605件，接收投诉不属职能范围、向对方说明情况转其他归口单位办理94件。

（翟润方）

电子商务

【概况】 截至2022年年底，洛阳市有网络经营主体1500多家，网上店铺12万家，拥有中国·关林电子商务产业园、洛阳五洲跨境电商产业园、中浩德电子商务产业园等10个省级电商示范基地，洛阳市锦林农业开发公司、民生药业集团河南德康药业有限公司、洛阳万茗堂电子商务有限公司等21家省级电商示范企业，电子商务应用率大型企业超过70%、中小企业51%、工业企业68%、商贸企业80%。2022年，全市电子商务交易额3308亿元，同比增长10.1%。其中，网络零售额807亿元，同比增长18.2%。

【跨境电子商务综合试验区建设】 2022年，洛阳市跨境电商综试区开展跨境电商零售进口试点和B2B出口试点（9710、9810）业务，推进五洲跨境电商产业园、863创智广场跨境电商培训孵化平台等建设，鼓励中小企业开展跨境电商业务。组织举办“Tik Tok与跨境电商新机遇”“豫见神都，启境2022亚马逊招商大会暨运营公开课”“高校引流、安心支付——优质出海沙龙”等跨境电商活动10余场。联合市综保区公共服务中心开展全市范围免费综试区暨综保区政策巡回宣讲，

编制并为 200 余家外贸企业发放《洛阳市跨境电商企业服务手册》。

截至 2022 年年底，跨境电商通关平台累计通关 106 万单，出口到美国、俄罗斯等 67 个国家和地区。2022 年，全市跨境电商进出口 72.17 亿元，同比增长 16.9%。洛阳市跨境电商综试区在商务部 2021 年度考核评估中，结果为“成效较好”，综合排名列第二档（全国 50 个城市）。

【政策保障】 2022 年，洛阳市印发《中国（洛阳）跨境电商发展规划（2021—2025）》《2022 年中国（洛阳）跨境电子商务综合试验区工作要点》《中国（洛阳）跨境电子商务综合试验区考核办法》等文件，拟定《洛阳市发展直播电商行动计划（2022—2025）》《关于加快推进洛阳跨境电商发展的若干政策措施》等支持政策，为洛阳电子商务产业发展提供保障。

【电子商务进农村】 截至 2022 年年底，洛阳市拥有新安、汝阳、洛宁、嵩县、宜阳、栾川等 6 个国家级电子商务进农村综合示范县，伊川、孟津、偃师等 3 个省级电子商务进农村综合示范县，9 个县级电子商务运营中心、9 个县级电子商务物流配送中心，以及 113 个乡镇级电子商务服务站、1308 个村级电子商务服务点，形成覆盖全市乡村的电子商务服务网络。

（秦利利）

服务贸易和服务外包

【概况】 2022 年，洛阳以创建国家服务外包示范城市为抓手，加快服务外包技术创新、服务模式创新和体制机制创新，形成软件和教育、动漫影视、大数据、呼叫中心、维修检测、工业设计、工程设计和医药研发等八大重点服务领域，注册服务外包企业达 988 家，从业人员 16.55 万人，推动实现从“洛阳制造”向“洛阳创造”“洛阳服务”的转型升级，构建制造业与服务相互支撑、工业化与信息化相互融合的

新发展格局。

【服务贸易发展】 2022 年，洛阳市服务贸易进出口总额 5.16 亿美元，同比增长 38.5%。8 月 31 日至 9 月 5 日，洛阳市 140 余家企业参加 2022 年中国国际服务贸易交易会，历正科技（洛阳）有限公司的低空无人机防御技术、洛阳热感科技有限公司的红外成像气体检漏仪等企业展品在现场展出，洛阳维达石化工程有限公司的“冷再生剂循环技术（CRC）”被纳入 2022 年服贸会交易成果发布活动，龙门实验室、龙门石窟等通过宣传片、展板等展示洛阳服务贸易发展的优势和潜力。

【服务外包发展】 2022 年，洛阳市服务外包合同额 10.79 亿美元；服务外包执行额 8.01 亿美元，其中离岸服务外包执行额 1.05 亿美元，同比增长 11.95%。全市在商务部服务外包管理信息系统注册企业 988 家，从业人员 16.55 万，其中大学本科及以上学历人数 4.54 万人，占比 27.45%。奖励 38 个服务外包企业的统计员 4.4 万元，鼓励企业填报数据。9 月 22 日，《洛阳市高标准建设中国服务外包示范城市实施方案》印发实施，明确到 2025 年全市服务外包企业达 1200 家，培育 10 家服务外包示范园区、20 家示范企业等发展目标。

【餐饮服务业发展】 2022 年，洛阳市组织开展商贸电子消费券助商惠民活动。6 月 3 日至 7 月 10 日，举办“寻味古都，约惠当‘夏’”促消费活动。通过支付宝、饿了么平台，发放餐饮住宿电子消费券 1200 万元。2 期核销 638.12 万元，带动商贸消费超 4200 万元，带动比达 1:7。8 月 5 日至 7 日，组织举办洛阳市首届预制菜交流大会，国内 100 余家预制菜企业展出 1000 多种预制菜品种。另外还举办“遍地金”全国名优食材交流会、老城“洛阳味道”第一届水口美食嘉年华活动等餐饮促消费活动。

制止餐饮浪费。印发《落实制止餐饮浪费相关措施的意见》《洛阳市文明餐桌提升活动实施方案》，开展全市

餐饮业“公勺公筷好习惯、文明就餐新风尚”“文明餐桌不浪费”等文明实践活动。6 月 25 日，举办洛阳市餐饮业工作推进会暨“摒弃浪费，守护安全”食品安全与反浪费倡议承诺活动。

【家政提质扩容】 2022 年，洛阳市印发《洛阳市促进家政服务业提质扩容实施方案》，实施从业人员素质提升、市场主体壮大、家政品牌建设、发展环境优化四大示范工程，推进家政服务业品牌化、规范化建设。瀍河回族区南洋技能培训学校作为巾帼家政服务类领域代表，获评“河南省巧媳妇创业就业工程示范基地”。截至 2022 年年底，全市经过商务部家政服务信用信息平台上通过认证的家政企业 38 家、通过识别授权的家政服务人员 9887 人。

2022 年 9 月 27 日至 28 日，河南省 2022 年家政服务业职业技能大赛洛阳选拔赛举行，比赛分理论考试和实操考试 2 个阶段，设母婴护理员、家务服务员、家庭照护员、育婴员、保育师 5 个赛项，教师组、职工组、学生组 3 个组别。30 余家企业、106 名家政服务员参赛。最终，22 名选手获省赛资格。

（张会娟）

粮食流通

【概况】 洛阳市粮食和物资储备局（下称“市粮食和物资储备局”）由原洛阳市粮食局为基础组建，主要负责组织实施国家战略和应急储备物资的收储、轮换和日常管理，统一负责储备基础设施的建设与管理，对管理的粮食和物资储备政策落实情况进行监督检查，负责粮食流通行业管理等工作。洛阳市粮食和物资储备系统包括洛阳市粮食和物资储备局及其直属企事业单位，和偃师区、孟津区、新安县、宜阳县、伊川县、嵩县、洛宁县、汝阳县、栾川县等 9 家粮食和物资储备中心。其中，直属事业单位 2 家，即洛阳市粮食和物资储备保障中心（洛阳市军粮



供应中心)、洛阳市粮食流通行政执法大队;国有独资企业1家,即洛阳市军粮供应有限公司。2022年,全市粮食和物资储备系统总资产23.22亿元,总负债22亿元,资产负债率94.73%;粮食收购76.03万吨,粮食销售82.18万吨,粮食流通量158.21万吨;粮食库存50.48万吨。

【局属事业单位改革】 2022年,市粮食和物资储备局所属事业单位原有4个,改革后调整为2个。洛阳市粮食和物资储备保障中心与洛阳市军粮供应中心合并,更名为洛阳市粮食和物资储备保障中心(洛阳市军粮供应中心);保留洛阳市粮食流通行政执法大队;洛阳市粮油质量检测站划归洛阳市市场监督管理局管理。2022年9月30日,洛阳市粮食和物资储备保障中心(洛阳市军粮供应中心)揭牌成立。其主要职责为:负责全市军粮供应、市级储备粮(油)、市级战略和应急物资储备计划、收储、轮换、动用等相关事务性工作;参与建立市级储备粮垂直管理体系;协助监管市级储备粮(油)数量、质量、储存安全;负责救灾物资入库、储存、维护保养、发运工作;负责军粮补贴款的专户管理、下拨和预决算等财务工作;负责军供网点的业务指导及全市军供业务报表的汇总编报。

【夏粮收购】 2022年,洛阳市组织夏粮收购,参与夏粮收购的国有粮食仓储企业40家,在前期备仓阶段准备空仓仓容38.63万吨,输送机310台、检测仪器278台、清理筛84台、通风机222台、汽车衡71台、塑料布7.2吨、油毡110捆、麻袋10.42万条、篷布132块。市国有粮食收储企业有储粮专业技术人员339人,组织培训293人次。6月2日,市粮食和物资储备局组织召开夏粮收购工作暨培训会议,部署工作。夏粮收购期间,全市未启动小麦最低收购价,累计收购小麦24.24万吨,其中国有企业收购16.05万吨。开展夏季粮食收购监督检查,与市场监管部门联合印发《关于加强粮食购销监管深入推进联合执法的指导意见》,重点对夏粮收购、政策性粮食销售出库等开展联合执法检查,规范粮食收储企业的收购行为。

【粮食行业发展】 2022年,洛阳市入统粮油加工企业102家。工业总产值60.86亿元,同比增长11.63%;主营业务收入59.9亿元,同比增长9.33%;销售收入60.83亿元,同比增长10.1%;利润总额0.94亿元,同比下降18.97%。全年生产小麦粉19.33万吨,玉米及杂粮制品3000吨,饲料73.78万吨。推进优质粮食工程,组织全市有条件的粮油食品企业参加优质

粮食工程项目申报,6家企业获项目补助资金1297万元。申报“河南好粮油”,伊水湾公司的栾川印象高山玉米糝和金粟米业的小米获2021年度“河南好粮油”称号。

【全市粮食购销领域腐败问题专项整治】 2022年,根据市纪委监委安排,洛阳市在粮食和物资储备系统开展粮食购销领域腐败问题专项整治。市粮食和物资储备局自查自纠并整改问题37个。制定《关于加强政策性粮食管理防范“假合资”“转圈粮”“虚库存”等问题整改的通知》《洛阳市最低收购价粮食购销环节“国皮民骨”专项治理工作方案》《关于防范和化解“代农粮”问题风险隐患的指导意见》等指导性文件,深化专项整治工作。6月10日,全市粮食和物资储备局联合市纪委监委召开全市粮食购销领域腐败问题专项整治自查自纠暨以案促改现场会。与市纪委监委组成4个专班,对伊川、宜阳、嵩县、栾川4个县以及4家涉粮企业进行“回头看”,反馈和通报问题。开展市委涉粮专项巡察反馈问题整改,巡察反馈的4个方面17项问题,完成整改16项。

【储粮安全】 2022年,洛阳市各粮食仓储库点储粮“一符四无”(账实相符,无虫害、无霉变、无鼠雀、无事故)粮油率达100%,各级储备粮达“一符、三专、四落实”(账实相符,专人管理、专仓储存、专账记载,数量落实、质量落实、品种落实、地点落实)要求。市粮食和物资储备局加强储备粮和应急物资管理,修订全市粮食应急预案,制定《洛阳市“十四五”粮食和物资储备应急保障规划》。完成市级储备粮轮换任务3.8万吨、市级储备油轮换任务2600吨,并通过验收。开展春季和秋冬季粮油和物资储存安全检查。

【全市政策性粮油库存检查】 2022年,市粮食和物资储备局组织开展全市政策性粮油库存检查,与市发展和改革委员会、市财政局、农发行洛阳市分行、中央储备粮洛阳直属库有限公司联合印发检查实施方案。以2022年3月



● 2022年9月30日,洛阳市粮食和物资储备保障中心(洛阳市军粮供应中心)揭牌 赵玉龙提供



● 2022年9月20日，市粮食和物资储备局参加洛阳市服务型行政执法比武模拟执法决赛，获三等奖 赵玉龙提供

31日统计截报日为检查时点，对辖区内地方粮食企业承储的政策性粮食（油）及商品粮进行全面检查。4月15日至25日，在市、县粮食和储备部门的组织下，洛阳辖区51个库点开展2022年政策性粮食库存自查。市粮食和物资储备局牵头成立由实物、统计、会计、库贷、质量等业务骨干组成的市级检查组，和市纪委、市发展和改革委员会、市农发行和中储粮等部门共同参与抽查。按照“双随机、一公开”原则，抽查粮油数量按照不低于辖区纳入检查范围相应政策性粮油库存总量的40%的比例要求，对省粮食和物资储备局分配的洛阳市区、孟津区、新安县和宜阳县等10个抽查库点的库存粮食数量、质量、轮换管理、政策执行、安全储粮和安全生产以及专项整治自查自纠情况，进行检查。排查并完成整改问题22个，扦取样品24份，经河南省粮油饲料产品质量监督检验中心检验全部合格。

【粮食流通监督检查】2022年，洛阳市开展2021年度粮食安全责任制考核、政策性粮食出库情况检查、粮食收购检查、军粮供应检查、粮油食品安全专项检查、统计制度专项检查、应急成品粮油检查、省级储备粮专项检查等专项检查，维护粮食流通市场秩序。全年办结全国12325监管热线转办案

件2起、群众举报案件2起、行政处罚案件1起，开展各类检查98次，出动行政执法人员297人次，下达责令改正通知书5份，简易行政指导书1份，签订违法事项告知（提示）书13份，现场抽取小麦和小麦粉样品50余份进行呕吐毒素、玉米赤霉烯酮快速检测。

【依法管粮治粮】2022年，市粮食和物资储备局制定《2022年市粮食和物资储备局法治工作要点》，编印粮食法律法规规章规范性文件汇编，制定推



● 2022年5月27日，市粮食和物资储备局到老城区龙城家园社区开展粮食安全宣传 赵玉龙提供

行行政指导工作实施方案。该项工作被列为全省粮食和物资储备系统行政指导融入行政处罚制度试点。洛阳市粮食和物资储备系统法治政府建设工作获省粮食和物资储备局“优秀”等次，模拟执法微课和微视频获全市服务型行政执法比武模拟执法决赛三等奖。

【储备粮油质量普查】2022年，洛阳市开展春、秋2季市级储备粮油质量普查采样和检测以及市级轮换小麦、大豆油的出、入库检测和入库质量验收工作。储备粮油抽检范围涵盖所有市级储粮、储油单位。普查抽取市级储备小麦样品92份，代表数量27.92万吨，油脂样品2份，代表数量4800吨。市级轮换粮出库检验小麦样品6份，代表数量3.8万吨，大豆油1份，代表数量2600吨。市级轮换粮油验收2家企业的5个仓房和1个油罐，小麦样品5份，代表数量3.8万吨，油脂样品1份，代表数量2600吨。新轮换验收的市储粮油质量和卫生安全必检项目全部达标。

【新收获粮食调查和品质测报】2022年，市粮食和物资储备局组织技术人员对全市新收获的小麦进行全面质量调查。按照等距分布的原则，在田间、农户、乡村晒场抽取小麦样品122份，涉及55个小麦品种；玉米样品100份，



57个品种；花生质量调查样品10份，大豆质量调查样品5份；油菜籽质量调查样品3份，涉及3个品种。采样结束后，编写《2022年洛阳市收获小麦质量品质报告》。

【军粮供应保障】 2022年，洛阳市军粮供应服务部队满意率达100%，获评“河南省军粮供应工作先进单位和河南省创建双拥模范城工作先进工作集体”。开展“强化军粮规范管理，提升服务保障能力”专题活动，提高各军供站规范化管理水平。参与市委军民融合办统一安排安排的军粮保障试点任务，开展演练伴随保障活动。

【应急物资管理】 2022年，洛阳市粮食和物资储备局加强对市级救灾库监督管理，定期开展储存安全检查，做到数量真实、质量良好、储存安全。汛期分2次向汝阳县调运帐篷150件、折叠床300件、折叠桌椅150套、棉大衣200件、防寒服300件、棉被300件、运动休闲服300件，共计1700件，用于安置受灾群众。向偃师、新安等9个县市区调拨棉被、棉褥、防寒服等市级救灾物资7426件，用于受灾困难群众冬春救助使用。

【世界粮食日和全国粮食安全宣传周活动】 2022年10月16日是第四十二个世界粮食日，主题是“不让任何人掉队。更好生产、更好营养、更好环境、更好生活”。10月16日所在周是国家粮食安全宣传周，主题是“保障粮食供给，端牢中国饭碗”。市粮食和物资储备局、市农业农村局、市教育局、市科学技术局、市妇女联合会联合印发活动通知，开展宣传活动。受疫情影响，宣传活动在线上开展。

(赵玉龙)

供销合作商业

【概况】 洛阳市供销合作社是全市供销合作社的联合组织，下辖市聚客隆实业有限公司、市鑫鼎副食品有限公

司、市天翔土产杂品有限公司、市寰保再生资源有限公司、市金穗农业生产资料有限公司、市花荣棉业有限公司、市信托贸易总公司、市鑫合资产管理有限公司、市农民合作经济服务中心等9个直属单位，以及偃师、孟津、新安、洛宁、宜阳、伊川、汝阳、嵩县、栾川等9个县（区）供销社。2022年，洛阳市供销合作社系统通过“人人持证、技能洛阳”培训1790人次，新增技能人才306人、高级技能人才47人。

【流通服务】 2022年，洛阳市供销合作社系统实施现代流通服务网络建设攻坚行动，伊川县、偃师区争创全国供销系统县域流通网络“百强县”试点，改造村级综合服务社55个，新建、改造洛宁县上戈镇鸿顺超市等乡镇超市9个，服务群众生产生活。拓宽农产品展销渠道，筹建农产品展示展销中心，供销便利店投入运营。偃师区建设农产品销售配送中心，经营“依依乡愁”“暖暖乡愁”等品牌农产品。全系统助力34家企业593种商品在“832”助农平台销售1900余万元。市聚客隆公司与民企合作建设“O2O消费帮扶智能微超”，把农产品直接带到市民身边。

【基层组织体系建设】 2022年，洛阳市供销合作社系统实施基层社改造提升攻坚行动，发挥市级指导协调、县

级直接指挥和基层具体落实职能，形成市、县、基层社3级联动工作格局，改造提升薄弱基层社9个。实施农民专业合作社高质量发展攻坚行动，加强与各类农业经营主体联合合作，密切与群众利益联结，领办发展合作社20个、联合社2个，1家专业合作社联合社获评国家级示范社，5家专业合作社获评省级示范社。开展“村社共建”攻坚行动，建设21家村级供销有限公司。栾川县陶湾镇红庙村供销社记忆馆、嵩县陆浑乡愁博物馆成为网红打卡地。制定基层社改造提升、村级供销合作社建设等实施方案和考核标准，谋划储备实施项目36个。3月8日，伊川县江左供销社恢复成立。

【社企转型发展】 2022年，洛阳市供销合作社系统深化社有企业“三项制度”改革，构建“社企分开，双线运行”机制，推进供销集团做实做强。拓展经营业务，市鑫鼎副食公司取得五粮液“现代人”酒品区域代理权；市聚客隆公司与新安县泓兵食品有限公司合作农副产品代理销售。县、乡、村3级再生资源回收利用体系建设列入市政府重点工作任务，栾川县社争取财政资金500万元展开试点建设。孟津区社投资840万元，建设占地面积25亩的再生资源分拣中心。实施再生资源回收利用攻坚行动，培育和发展废



● 2022年6月1日，栾川县供销社首家服务社区居民的再生资源收集点投入运营 市供销合作社提供

旧家电回收处理网点40个。围绕农村人居环境整治,参与农药包装废弃物和废旧农膜回收利用工作,市金穗农资公司指导县(区)建立定点回收站17个,累计回收废弃农药包装物12.3万余件。

【为农服务中心建设】2022年,洛阳市供销合作社系统探索“为农服务中心、基层社、农民专业合作社、龙头企业+村委、农户”的“4+2”模式,推进为农服务中心建设提升攻坚行动,建设提升10个为农服务中心。偃师区、伊川县成为省级为农服务中心建设示范县(区),争取省级专项资金500万元。新增土地托管19万亩,开展统防统治等社会化服务面积114万亩。新安县委依托辣椒产业优势,建设陈村村为农服务中心,服务5G数字辣椒种植基地。汝阳县社围绕香菇产业,建设付店为农服务中心,开展种植、农资供应、技术指导培训、收购、保鲜、冷藏、烘干、销售等服务项目。

【农资供应、蔬菜促销】2022年,洛阳市供销合作社系统累计储备供应化肥5万余吨、农膜216吨、种子595吨。实施放心农资保供攻坚行动,创建“放心农资示范店”50家。建立常态化督导机制,联合市农业农村局、市农资协会开展农资商品打假专项行动。发挥农资协会在行业及“三农”领域的引领作用,开展技术服务指导和农业生产社会化服务,会员单位参与“一喷三防”统防统治社会化服务项目招标,中标65万亩。伊川县社投资150万元建立中国农资伊川智能配肥中心,年生产能力达5000吨。宜阳县社推行线上订购、线下配送、送货上门等销售模式。疫情期间,全系统开展点对点蔬菜促销稳价保供,促销蔬菜250余吨。

(市供销合作社)

烟草专卖

【概况】洛阳市烟草专卖局(公司)

(下称“市烟草局”)组建于1983年,下辖烟叶营销中心、卷烟物流配送中心2个直属单位,城区、偃师、孟津、新安、宜阳、伊川、汝阳、嵩县、洛宁、栾川10个县级局(分公司),1个孟津烟叶储备库。2022年,市烟草局推进干部管理、劳动用工、收入分配“三项制度”改革,市局机关和县级局机关内设机构改革完成。开展全市系统岗位“大比武”,进行正向激励。推行“人人持证”,28人次通过技能鉴定,152人次报名参加国家专业技术资格考试。开展岗位等级聘任,专业技术岗位聘任5人,业务及生产操作类岗位聘任47人。全年,实现税利16.97亿元。

【专卖管理】2022年,市烟草局依法规范开展行政许可工作,优化办证流程,强化许可证管理。建立3个片区综合执纪监督组,加强重点领域和关键环节监管。开展“围歼四号”专项行动,打击制售假烟违法犯罪活动。全年办理涉烟违法案件1616起,5万元以上案件104起,查获违法卷烟2255.78万支,涉案金额2619.74万元,收缴烟叶、烟丝、烟梗35.34吨,打掉制丝窝点、滤嘴棒生产窝点、仓储窝点各1个,办理“厅督”案件、“部督”案件各1起。办理各类电子烟案件20起,查扣非法电子烟835套。联合市场监管、公安、交通运输、邮政

管理等单位开展真烟异常流动专项行动,在物流寄递环节查获涉烟违法包裹4433个,违法卷烟224.24万支,涉案金额435.46万元。

【烟叶生产经营】2022年,市烟草局收购烟叶33.88万担,烟农实现收入4.6亿元,4328户烟农户均收入10.63万元。抓住“河南烟叶恢复性发展”政策机遇,新建电能烤房345座、改建1374座,争取政府资金建设176座,扩大配套面积,全市落实烟叶种植面积18.3万亩。落实“五级联调”,打造“万担乡”11个、“千亩村”16个,重点核心产区烟叶面积占全市总量的72%。与核心县政府签订战略合作协议,围绕核心烟区建设开展合作共建,稳固烟区发展基础。重点落实旱作栽培、土壤保育、基质拌菌、断水炼苗等技术。加强规范收购,使用天昌公司49名分级人员担任质管员,缓解基层用工压力,减少廉洁风险。组织专项督导,选聘烟农和优秀年轻员工担任廉政监督员,提高收购质量,烟农投诉、举报明显减少。

【卷烟经营】2022年,市烟草局卷烟销售工作态势良好,各项经营指标保持在上级下达的调控区间之内。推动“金叶”流通品牌建设,借助外力探索创新现代经营模式,提高零售户硬件配置水平,增强“金叶”流通品牌社



● 2022年9月14日,市烟草局组织人员到烟农中开展烘烤技术指导 葛国锋提供



● 2022年6月,洛宁县河底镇烟农在烟田抗旱 李威提供



● 栾川县烟田 张柳茜提供

会知名度,建成各类示范终端519户。全市零售客户毛利率达11.65%,零售客户价格到位率达99.17%,均居全省第四位。

【企业管理】2022年,市烟草局开展梳理核心业务流程及学习规章制度活动,梳理整合形成制度文件319个。

助力脱贫攻坚和乡村振兴衔接,投入帮扶资金62.82万元,采购对口帮扶地区农产品84.69万元。率先在行业内网建成云计算平台,建成全省系统首个软件中台,信息化建设进入“云时代”。推动物流运行模式改革,一级配送区域8000余平方千米,直送商户销量占比80%。扩大“T+0”“T+1”(卷烟送

货响应时间分别为12小时和24小时)送货范围,综合送货响应时间压缩至19.75小时以内。开展《中华人民共和国烟草专卖法》实施30周年、“疫情防控、法治同行”等专题普法宣传,2人入选全省系统“八五”普法讲师团暨法治人才库。加强安全管理,全年未发生安全责任事故。

(市烟草局)

对外经济贸易·口岸

对外贸易

【概况】 2022年，洛阳市进出口总值209.2亿元，同比增长1.2%，总量居全省第六位，列郑州、济源、许昌、南阳、三门峡之后。其中，出口175.3亿元，排郑州、许昌、南阳之后，居第四位；进口33.9亿元，排在郑州、济源、三门峡、濮阳、焦作、许昌、南阳之后，居第八位。

2022年，洛阳市与215个国家和地区有贸易往来，比2021年增加32个；有进出口实绩企业1040家，比2021年增加8家；新增外贸备案企业289家。

【进出口目标管理】 2022年，洛阳市按照省定进出口目标对16个县区分下达进出口目标任务。涧西区、瀍河回族区、洛龙区、伊滨区、偃师区、孟津区、新安县、宜阳县、嵩县完成年度目标任务。

【外贸进出口特点】 2022年，洛阳市外贸进出口主要特点：

一般贸易进出口稳定增长且占绝对主导地位。2022年，一般贸易进出口200.2亿元，同比增长1.5%，占全市进出口总值的95.7%；以加工贸易方式进出口7.3亿元，同比下降10.4%，占全市进出口总值的3.5%；对外承包工程出口8174万元，同比增长89.1%，占全市出口总值的0.4%。

东盟、欧盟、美国、巴西和韩国是洛阳市五大贸易伙伴。2022年，洛阳市对东盟进出口53亿元，同比增长21.2%，其中对泰国进出口26.8亿元、同比增长52.5%。对欧盟进出口25.4亿元，同比下降13.9%。对美国进出口13.7亿元，同比下降10.2%。对巴西进出口12.9亿元，同比增长72.9%。对韩国进出口8.6亿元，同比下降55.4%。上述5者合计占全市进出口总值的54.3%。

机电产品出口占比近4成，高新技术产品出口大幅上涨。2022年，洛阳市出口机电产品65.6亿元，同比下降0.6%，占全市出口总值的37.4%。

其中，电工器材（电线电缆、开关及控制器等）和摩托车分别出口8亿元、5.3亿元，同比分别下降16.8%和33.4%。高新技术产品出口31.1亿元，同比增长42.3%。其中材料技术（硅片等）出口25.8亿元，同比增长65.5%；太阳能电池出口2.5亿元，同比下降9.5%。家具及其零件出口16.8亿元，同比增长6.2%；未锻轧铝及铝材出口21.8亿元，同比增长26%。农产品出口2166万元，同比增长112.5%。

钕铁、其他燃料油、轻循环油为主要进口商品。2022年，洛阳市进口钕铁10.2亿元，同比增长108.9%；进口其他燃料油5.1亿元，2021年无进口；进口轻循环油4.3亿元，同比下降73.6%。进口干绿豆2.1亿元，同比增长109.9%；进口精炼铜阴极（电解铜等）1.8亿元，同比下降52.7%。上述5者合计占全市进口总值的69.5%。

【外贸亮点工作】 2022年，在全球经济下行的背景下，洛阳市外贸稳中有进，主要呈现以下亮点：

民营企业进出口比重逾7成。全年全市民营企业进出口158.4亿元，同比下降1.2%，占全市外贸进出口总值的75.7%；国有企业进出口44.3亿元，同比增长14.3%，占全市外贸进出口总值的21.2%；外商和中国港澳台投资企业进出口6.6亿元，同比下降14.7%，占全市外贸进出口总值的3.1%。

国际市场开拓力度不断加强。2022年，洛阳市与共建“一带一路”国家进出口95.3亿元，同比增长13%，占全市进出口总值的45.5%；与新兴市场经贸合作不断深化，对拉丁美洲和

2022年洛阳市进出口总值及增速

指标	总量(亿元)	比2021年增长(%)
进出口总值	209.2	1.2
其中：一般贸易	200.2	1.5
加工贸易	7.3	-10.4
出口总值	175.3	7.4
其中：机电产品	65.6	-0.6
高新技术产品	31.1	42.3
进口总值	33.9	-21.9



非洲新兴市场进出口分别增长 30.5% 和 6.6%，市场多元化趋势明显。

进出口超 10 亿元的县区达 7 个。2022 年，洛阳市 7 个县（区）进出口规模超 10 亿元，较 2021 年增加 2 个（孟津区、新安县）。排名前 5 位的县（区）分别是高新区、洛龙区、涧西区、西工区、孟津区，上述 5 者合计占全市进出口总值的 77.9%。进出口总值不足 1 亿元的县（区）是嵩县和汝阳县。

进出口超亿元外贸企业 34 家。2022 年，洛阳市进出口超亿元企业有 34 家。其中超 5 亿元企业 7 家，比 2021 年增加 2 家（中信重工机械股份有限公司、洛阳万基铝加工有限公司），排名前 5 位的企业是：阿特斯光伏电力（洛阳）有限公司 24.5 亿元，洛阳鼎鸿贸易有限公司 16.8 亿元，洛阳龙鼎铝业有限公司 9.4 亿元，洛阳宏兴新能化工有限公司 8.4 亿元，中信重工机械股份有限公司 6.2 亿元。

【重点贸易促进活动】 2022 年，洛阳市天久科技等 142 家外贸企业参加第 131 届、132 届中国进出口商品交易会（广交会），达成合同额 5307.6 万元；企业组团参加第十九届中国—东盟博览会，并在文旅康养区设洛阳牡丹产品特装展，以“国色天香，花开盛世”为主题，展示洛阳牡丹创新产品。

【外贸转型升级基地】 2022 年，洛阳市商务局委托洛阳市进出口企业协会成立外贸转型升级基地工作服务站，专门为全市外贸转型升级基地企业提供市场开拓、品牌培育、宣传推广、业务培训、信息交流等服务。截至 2022 年年底，洛阳有工程机械、复合材料、摩托车及零部件、钢制家具等 4 个国家级外贸转型升级基地，有色金属、太阳能光伏、金属铝钛钨钼等 3 个省级外贸转型升级基地。

（张艺超）

【洛阳综合保税区】 2022 年 5 月 24 日，洛阳综合保税区封关运营，是河南省第四个封关运营的综合保税区。截至 2022 年年底，洛阳综合保税区累计注册企业 76 家，区内企业年度累计实现

进出口额 8.8 亿元；特殊监管区域增值税一般纳税人试点资格获批，为综保区聚集优质企业增加优势；吉乐富跨境供应链公司开展跨境电商业务 1210 模式，实现洛阳市跨境电商交易模式新突破。

（赵宇）

对外经济合作

【概况】 2022 年，洛阳市对外承包工程及劳务合作新签合同额 3868 万美元，完成营业额 27697 万美元，同比下降 29.4%；对外直接投资 40840 万美元，新设 2 家境外企业和 1 家境外机构；外派劳务 850 人。截至 2022 年年底，全市境外企业和境外机构 81 家，其中境外企业 60 家、境外机构 21 家。

【对外承包工程】 2022 年，洛阳市新签对外承包工程合同额 3868 万美元，完成营业额 27697 万美元。工程项目主要分布在伊拉克、阿拉伯联合酋长国、阿尔及利亚、乍得、厄立特里亚、乌兹别克斯坦、巴基斯坦、印度尼西亚、马来西亚等国家。主要新签合同项目有：机械工业第四设计研究院有限公司与 MGJW 汽车巴基斯坦有限公司签订的 MGJW 汽车巴基斯坦工厂新涂装车间工艺设备供货项目、合同额 1702 万美元，中国黄金集团第三工程有限公司与上海外经集团控股有限公司厄立特里亚分公司签订的 KOKA 金矿项目、合同额 1547 万美元，河南省安装集团有限责任公司与秦皇岛玻璃工业研究设计院有限公司签订的金晶马来西亚窑炉锡槽安装工程项目、合同额 444 万美元等。

主要对外承包工程项目有：中国石油天然气第一建设公司承揽的阿布扎比原油管道项目、伊拉克鲁迈拉项目、阿尔及利亚储罐及主装置项目、乍得炼厂项目、中亚管道项目以及苏丹焦化装置等项目，完成营业额 23808 万美元；机械工业第四设计研究院有限公司承揽的马来西亚吉利宝腾项目、MGJW 汽车巴基斯坦工厂新涂装车间

工艺设备供货项目、上海正大汽车泰国工厂设备材料供货总包等项目，完成营业额 1232 万美元；河南省安装集团有限责任公司承揽的金晶马来西亚窑炉项目、刚果（布）红星玻璃项目、印度尼西亚莫罗瓦利县燃煤电站安装调试项目、哈萨克斯坦石油一体化项目 PDH（丙烷脱氢）装置反应器（八台）内部衬里工种项目，完成营业额 597 万美元。

【对外劳务合作】 2022 年，洛阳市外派劳务 850 人，主要分布在新加坡、马来西亚、印度尼西亚、厄立特里亚等国家，涉及服务业、建筑业、制造业等行业。

【对外直接投资】 2022 年，洛阳市完成对外直接投资 40840 万美元。洛阳栾川钼业集团股份有限公司全年累计出资 40819 万美元，占全市投资总量的 99.9%、全省的 29.6%，在 2022 中国 100 大跨国公司中排名第二十一位，其中跨国指数排名第二。全市新备案境外企业 2 家，分别是：洛阳龙鼎铝业有限公司在新加坡投资 100 万美元设立全资子公司——龙鼎全球（新加坡）有限公司，主要开展铝板带材、铝箔业务的进出口贸易、铝锭采购业务等；中科慧远视觉技术（洛阳）有限公司计划在美国投资 50 万美元设立全资子公司——中科慧远视觉技术（美国）股份有限公司，主要从事以商务为主的围绕 AOI（自动光学检查）检测设备的研发、生产和销售、售后服务以及进出口贸易相关研发及技术服务。全市新备案境外机构 1 家：一拖国际经济贸易有限公司设立俄罗斯莫斯科市办事处。

【“一带一路”项目建设】 2022 年，洛阳市在共建“一带一路”国家阿拉伯联合酋长国、伊拉克等 9 个国家开展工程项目，完成对外承包工程营业额 19790 万美元，主要项目有：中国石油天然气第一建设公司承揽的阿布扎比原油管道项目、伊拉克鲁迈拉项目以及中亚管道等项目完成营业额 18205 万美元；河南省安装集团有限责

任公司承揽的金晶马来西亚窑炉项目、哈萨克斯坦石油一体化项目 PDH 装置反应器（八台）内部衬里工种等项目，完成营业额 479 万美元；机械工业第四设计研究院有限公司承揽的五菱印尼 cn113PR 等车型导入 2022 年改造项目、马来西亚吉利宝腾项目、泰国工厂设备材料供货总包等项目，完成营业额 373 万美元。

（刘延军）

开放招商

【概况】 2022 年，面对全球疫情的严重冲击和复杂多变的国际形势，洛阳市围绕“建强副中心，形成增长极”发展目标，立足“风口”产业，实施产业链招商、驻点招商、基金招商，抓好“三个一批”签约活动，对接境内外 500 强和行业 50 强企业，推动华为、大华股份等一批重大“风口”产业项目签约落地。全市签约亿元以上招商引资项目 345 个，投资总额 2465.29 亿元，其中 10 亿元以上项目 74 个、投资总额 1602.65 亿元。开工项目 338 个，开工率 97.97%，其中 10 亿元以上项目开工 72 个、开工率 97.3%。全市实际利用省外境内资金 925.8 亿元、同比增长 3.67%，总量居全省第二位；实际使用外资（部口径外资）1909 万美元，同比下降 35.09%，占年度预期 1.5 亿美元的 12.7%。

【深化制度型开放】 2022 年，洛阳市成立由主管副市长任组长的制度型开放工作专班，编制印发《洛阳市“十四五”开放型经济发展规划》《洛阳市“十四五”招商引资和承接产业转移规划》，制定《洛阳市开放发展行动计划》《2022 年洛阳市对外开放工作要点》，出台发改、科技、教育、卫健等 15 个领域 2022 年度对外开放工作专项方案，并建立开放发展重点任务台账跟踪落实。在全省开展的“能力作风建设年”活动中，洛阳市制度型开放工作成效获全省通报表扬，获评“制度型开放战略”推动落实成效明显

省辖市。

（刘朋辉）

【重大招商活动】 2022 年 2 月 20 日至 22 日，省委常委、市委书记江凌率队到上海、杭州，拜访上海鸿商集团、哈啰出行、上海新时达电气股份有限公司、上海电气集团、上汽集团、上海环境能源交易所、深兰科技集团、东方航空集团、浙江大华技术股份有限公司、阿里巴巴集团，开展项目考察对接，并到上海洛阳商会走访调研。

2 月 22 日至 23 日，市长徐衣显带队到北京，考察国宏中宇科技发展有限公司、北京盒子智行科技有限公司、北京锌科能源技术有限公司、中氢新能源技术有限公司并进行工作会谈，就抢抓风口产业、深化多领域合作进行交流。

4 月 20 日至 21 日，市长徐衣显带队到安徽省蚌埠市凯盛科技集团考察洽谈硅基新材料项目，并与中国工程院院士、中国建材集团总工程师、凯盛科技集团董事长彭寿等举行高层会谈，双方就深化战略合作、加快项目推进等达成共识。

6 月 8 日至 10 日，省委常委、市委书记江凌率队，到广东省珠海市、东莞市和深圳市，考察中海富华里、珠海城市阳台、梅华城市花园，拜访格力电器、英诺赛科（珠海）科技有限公司、广东光大集团中图半导体科技股份有限公司、天域半导体科技有限公司、小天才科技有限公司、华为公司、深圳天安骏业集团、中国科技开发院、深圳前海方舟资产管理有限公司、深圳证券交易所，考察对接项目并举办洛阳—粤港澳大湾区企业家座谈会。

6 月 8 日至 9 日，市长徐衣显率队到福建省福州市、厦门市开展招商对接活动，拜访恒申控股集团、中电数据服务有限公司、福州东湖数字小镇、罗普特科技集团、维尔斯集团、国科创新研究院、中兴新通讯公司、厦门钨业公司、厦门恒兴集团、厦门科华数据公司，推介洛阳、洽谈合作项目。

8 月 4 日，市长徐衣显率队到西安市，拜访中航富士达科技公司、陕西

斯瑞新材料公司、西安优势物联网科技公司、西安大地风景文旅集团、麦迪睿科技公司、奥立纬物联科技公司，围绕光电元器件、复合新材料、智慧低碳物联网等项目洽谈交流。

【区域交流】 2022 年 9 月 5 日，市长徐衣显带队到北京参加 2022 年中国国际服务贸易交易会，洛阳市 140 余家企业线上、线下参会。历正科技（洛阳）有限公司的低空无人机防御技术、洛阳热感科技有限公司的红外成像气体检漏仪等展品在河南展区展出，洛阳维达石化工程有限公司的“冷再生剂循环技术（CRC）”被纳入 2022 年服贸会成果发布活动。

9 月 15 日至 16 日，市长徐衣显率领洛阳代表团到广西南宁参加第十九届中国—东盟博览会。其间，在中国（河南）—RCEP 成员国开放共享经贸合作洽谈会上，徐衣显代表中国（河南）自由贸易试验区洛阳片区与越南泰山综合进出口有限公司、洛阳申龙新能源汽车有限公司、广西申龙汽车制造有限公司签署战略合作协议。

11 月 4 日至 7 日，市长徐衣显率团到上海参加第五届中国国际进口博览会并开展招商考察活动，走访凯盛科技集团、鸿商集团、宁德时代、中国宝武集团、国药控股、上海申龙客车公司、上海亿丰集团、上海均和集团、上海华谊集团、中国天楹股份有限公司、美团、霍尼韦尔等，开展项目对接、洽谈交流。

【驻点招商】 2022 年，洛阳市建立北京、上海、深圳 3 个市级招商联络处和 9 个驻点招商组，各县区成立驻点招商组、组建招商小分队，到北京、上海、广州、深圳、成都、佛山、杭州、厦门、苏州等地开展驻点招商，构建覆盖全国重点区域的招商网络。全年驻点招商推进在谈项目 165 个、总投资 1655.72 亿元，签约项目 59 个、投资总额 289.48 亿元。

（李亚君）

【新设外商和中国港澳台投资企业】 2022 年，洛阳市新注册外商和中国港



澳台投资企业 34 家, 同比增长 6.25%。其中, 洛龙区 8 家, 涧西区、瀍河回族区各 6 家, 西工区 4 家, 伊滨区、伊川县各 2 家, 新安县、宜阳县、嵩县、老城区、偃师区、孟津区各 1 家。

外资和中国港澳台投资的主要特点: 外商和中国港澳台投资的主要领域为第三产业。新设外商和中国港澳台投资企业合同外资 2.82 亿美元。其中, 第二产业新设外商和中国港澳台投资企业 8 家, 合同外资 3553 万美元, 占合同外资总数的 12.6%; 第三产业新设外商和中国港澳台投资企业 25 家, 合同外资 2.45 亿美元, 占总数的 86.9%。投资来源地仍以中国香港地区为主, 34 家企业分别来自中国香港 12 家、澳门 1 家、台湾 6 家, 缅甸 3 家, 德国、日本、马来西亚各 2 家, 白俄罗斯、加拿大、罗马尼亚、美国、新加坡、土库曼斯坦各 1 家。

(夏帆)

【中国(河南)自由贸易试验区洛阳片区】 中国(河南)自由贸易试验区洛阳片区 2017 年 4 月挂牌, 截至 2022 年年底累计入驻市场主体 3.96 万户, 入驻企业 2.17 万家。累计形成 201 项改革创新成果。2022 年, 新设立企业 2748 家, 10 项制度创新经验在洛阳市复制推广。《“电子口岸+金融服务”场景创新》《探索委托境外加工贸易跨境资金结算新模式》《药品零售企业经营许可告知承诺制改革》《“建好即验好”创新单体竣工联合验收模式》4 项改革成果入选河南自贸试验区第四批“最佳实践案例”, 《“四链融合”促进洛阳老工业基地转型升级》《递进式商事纠纷多元化解模式》获评“河南自贸试验区 5 周年改革创新 10 项标志性成果”。

(王飞)

口岸

【航空口岸建设】 2022 年, 洛阳机场通航城市 29 个, 全年旅客吞吐量 70.55 万人次, 同比下降 43.1%; 起降

架次 8252 架次, 同比下降 31.9%; 货运吞吐量 472.6 吨, 同比下降 48.8%。受新冠肺炎疫情影响, 洛阳航空口岸暂时关闭。

【铁路口岸建设】 2022 年, 东方红(洛阳)国际陆港完成集装箱吞吐量 23715 标箱, 其中国际运输 21357 标箱、国内运输 2358 标箱。

(赵宇)

出入境边防检查

【概况】 2022 年, 洛阳出入境边防检查站结合“喜迎二十大, 忠诚保平安”主题活动, 深化文化主阵地建设, 推进警史馆、政治生活馆建设, 基本实现“一墙两馆一品牌”文化体系建设目标。开展实践锻炼归建民警汇报会, “青春心向党·建功新时代”主题党日等活动, 守牢民警意识形态阵地, 增强全警荣誉意识。建设内务管理试点, 定制度规范, 做图册指引, 编印《内务管理制度汇编》, 开展“内务条令学习月”系列活动。创新练兵形式, 探索疫情下“班组化”“小单元”施训模式。落实练兵制度, 将练兵成效与评优评先、量化考核挂钩。紧盯疫情防控、安保维稳、安全防事故和“人车枪酒密网”等重点环节, 落实安全教育、

安全分析、安全检查、预警报告“四项制度”, 加强“底线教育”“自律教育”。开展保密专项排查整治, 开展网络排查、信息筛查、网络攻防演习等, 巩固网络安全, 延续 29 年安全无事故局面。全面推行基本建设、招标采购、资产管理全要素闭环式效能管理体系, 确保财经活动合法合规; 开展“后勤规章制度学习月”系列活动。细化资产管理工作流程, 固化“单位一处室一办公室一个人”4 级国有资产管理体制, 健全生命周期资产管理模式, 推进解决待报废资产积压问题。开展常态化疫情防控, 动态补充防控物资储备, 协调驻地医院定期到站开展核酸检测。发挥党委、工会组织作用, 推进“暖警安身”“惠警安心”“励警安业”三大工程, 提升服务保障水平。

【边防检查】 2022 年, 洛阳出入境边防检查站以党的二十大安保维稳工作为主线, 推进口岸限定区域安全隐患大排查, 开展“过筛式”专项督察、“红蓝对抗”演练等。进行中心机房微模块化改造, 优化核心业务服务器智能应用功能。高位运行核查专班, 实时推送市疫情防控指挥部涉疫数据, 服务常态化疫情防控大局。围绕跨境违法犯罪案件要素, 在站成立洛阳市打击跨境违法犯罪工作指挥部, 构建“边检主导、属地主责、数据共享、案件共办”的工作模式, 搭建跨境违法犯



● 边防检查 洛阳出入境边防检查站提供



● 练兵施训 洛阳出入境边防检查站提供

罪预警模型，派员到出入境部门联合办案，取得战果被国家移民局、河南省公安厅专题通报表彰。贯彻落实全国边检工作会议精神，召开业务培训调研座谈会，制定基础全训和人才专训相结合的培训计划，开展各类培训。规范建设执法办案场所，推进公职律师与法律顾问单位实训交流，构建“法制员、法制民警、公职律师、法律顾问”四位一体的法律服务体系。

(洛阳出入境边防检查站)

海 关

【概况】2022年，洛阳海关推动洛阳综合保税区封关运行，各类业务有序开展；优化口岸营商环境，助力洛阳市跨境贸易一级指标在全省排第二名，较2021年度前进5个位次。助推洛阳市实现进出口总值209.24亿元，同比增长1.23%。洛阳海关党委和办公室党支部“书记项目”成果入选郑州海关关区19个典型案例，做法被海关总署政工网刊发。洛阳海关获评省级文明标兵单位，党总支品牌“洛阳红”通过海关总署年度复核，查检一科获评“河南省青年文明号”，办公室党支部获评郑州海关关区“四强”入围支部。

【税收征管】2022年，洛阳海关落实

国家税收优惠政策，支持企业享受进口国优惠，签发原产地证书9946份，签证金额48.3亿元，可为企业减免进口国关税约2.42亿元。其中，签发RCEP（区域全面经济伙伴关系协定）原产地证书651份，签证金额3.6亿元，可为企业减免进口国关税近180万元。

【检验检疫】2022年，洛阳海关加强检验检疫监管，防范疫情疫病传入传出和外来物种入侵，筑牢国门生物安全屏障。指导进境种猪隔离检疫场建设并通过海关总署验收，为2000头法国种猪隔离检疫做好准备。开展国门生物安全监测，布点诱捕检疫性实蝇，开



● 2022年8月10日，洛阳海关对外贸企业开展RCEP政策宣讲 裴宁提供

展外繁种子基地病虫害调查、外来有害杂草调查，加强红火蚁、小火蚁等有害生物监测。开展口岸卫生检疫，开展卫生监督56次、病媒生物监测28次。完成2.4万吨进口玉米监管。开展“口岸危险品综合治理”百日专项行动，检验监管出口危险货物及包装2227批。开展“龙腾2022”专项行动，查扣侵权货物3批61件。

【海关统计】2022年，洛阳市进出口总值209.24亿元，同比增长1.23%，进出口总值在全省排第五位。其中，出口175.37亿元，增长7.37%，出口总值居全省第四位；进口33.87亿元，下降21.89%，进口总值居全省第八位。

【服务发展】2022年，洛阳海关支持洛阳开放平台建设，落实总署、总关促进外贸保稳提质措施，助企纾困。对90家重点企业开展调研，跟踪解决企业问题43项。编写《RCEP百问百答》手册，向辖区企业发放；开通关企原产地证服务群，开辟专栏解答企业关于RCEP协定相关问题。联合商务部门、外贸协会等，向300余家外贸企业开展海关政策宣讲会3次。复制推广自贸试验区具备条件的创新成果，海关自贸窗口办结各类业务4.8万件。推动洛阳综保区封关运行，各类业务有序开展，备案企业达25家，监管进出口货值8.8亿元。跨境电商在“9610”模式业务正常开展的基础上，



● 2022年9月8日，洛阳海关对出口危化品开展现场查验 宁驿卜提供



● 2022年11月15日，洛阳海关在综保区对入区货物开展现场查验 王娅楠提供

“9710”“9810”2种B2B模式有序推进，新增跨境电商出口海外仓模式备案2家。完成洛阳航空口岸公共卫生核心能力建设自查。跟踪指导东方红国际陆港建设，支持中欧、中亚及青岛、宁波铁海联运多线同开。优化口岸营商环境，落实“提前申报”“两步申报”等业务改革方式，推动压缩整体通关时间，洛阳市跨境贸易一级指标在全省排第二名。支持开放发展。发挥海

关“数据+分析”优势，强化地方外贸动态监测和预警分析，开展俄乌冲突、出口失速、保稳提质等专题研究，向洛阳市委市政府报送统计分析和调研报告14篇，被《市委要情报告》专期刊发3期。

【安全生产】2022年，洛阳海关建立安全生产领导小组及责任体系，完善安全隐患排查清单，涵盖通关查检、

监管场所、危险品监管、实验室、办公后勤等42项工作领域，对全部公有房产安全责任明确到人，建立实行“定期排查+日常自控”机制，常态化开展风险隐患排查。防范潜在风险，制修订采购管理、印章管理、仓库管理等11项制度，推动实现“发现一类风险、完善一个制度、规范一项管理”。

(洛阳海关)



综 述

【开发区整合】 2022年2月15日,《洛阳市开发区整合方案》获省政府批复。全市将原来的经开区、高新区、产业集聚区、服务业“两区”等27个开发区,整合为13个,并确定各开发区名称、主导产业、空间分布、发展目标。整合后,县管理的开发区7个,实现“一县一省级开发区”整合目标;市本级管理的3个;市辖区管理的3个。

2022年洛阳市开发区整合情况

1.洛阳经济技术开发区

整合范围:洛阳经济技术产业集聚区、洛龙产业集聚区

主导产业:先进装备制造、铝钛新材料、生物医药、互联网和相关服务业

规划面积:34.75平方公里

2.洛阳高新技术产业开发区

整合范围:洛阳高新技术产业集聚区、洛阳市先进制造产业集聚区

主导产业:智能装备、新能源材料、电子信息、生物医药

规划面积:38.2平方公里

3.洛阳孟津区先进制造业开发区

整合范围:洛阳市石化产业集聚区、孟津区华阳产业集聚区和洛阳空港产业集聚区

主导产业:石油化工、化工新材料、装备制造、氢能新能源

规划面积:33.65平方公里

4.洛阳伊滨区先进制造业开发区

整合范围:洛阳市伊滨产业集聚区
主导产业:智能装备制造、电子信息 and 科技服务

规划面积:50平方公里

5.洛阳西工经济技术开发区

整合范围:洛阳工业产业集聚区
主导产业:智能装备制造、现代物流、生物医药

规划面积:18.06平方公里

6.洛阳偃师区先进制造业开发区

整合范围:偃师区产业集聚区
主导产业:装备制造、无机及有色金属新材料、节能环保

规划面积:11.9平方公里

7.洛宁县先进制造业开发区

整合范围:洛宁县产业集聚区
主导产业:轻工制造、矿产品精深加工、生物医药

规划面积:11.54平方公里

8.伊川县先进制造业开发区

整合范围:伊川县产业集聚区
主导产业:先进装备制造、铝及铝精深加工、绿色耐火新材料

规划面积:15.87平方公里

9.宜阳县先进制造业开发区

整合范围:宜阳县产业集聚区
主导产业:装备制造、食品加工、有色金属新材料

规划面积:23.92平方公里

10.嵩县先进制造业开发区

整合范围:嵩县产业集聚区
主导产业:装备制造、矿产品精深加工、生物医药

规划面积:9.83平方公里

11.汝阳县先进制造业开发区

整合范围:汝阳县产业集聚区
主导产业:新型建材、智能装备

制造

规划面积:11.86平方公里

12.新安经济技术开发区

整合范围:新安县产业集聚区、洛阳市洛新产业集聚区

主导产业:装备制造、铝钛新材料、现代物流

规划面积:35.18平方公里

13.栾川县先进制造业开发区

整合范围:栾川县产业集聚区
主导产业:钨钼氟新材料、商务服务、电子信息

规划面积:7.65平方公里

【开发区低效工业用地盘活】 2022年12月28日,《洛阳市人民代表大会常务委员会关于促进开发区低效工业用地盘活利用的决定》经洛阳市第十五届人民代表大会常务委员会第三十八次会议通过,开始施行。该决定明确低效工业用地认定标准、认定程序,明确低效工业用地可按照依约整改、合作经营、引导转让、协商回购、司法处置等方式盘活利用。

洛阳市低效工业用地盘活利用现状及面临主要问题

(节选自2022年市人大常委会城环工委《关于洛阳市开发区低效工业用地盘活利用立法的调研报告》)

一、全市低效工业用地盘活利用现状

初步估测全市低效用地总面积为74108.62亩,其中低效工业用地28213.98亩,全市13个开发区内停产半停产企业、停建缓建项目、闲置等



低效用地 14333 亩。截至 2022 年, 通过各种方式, 洛阳市盘活低效用地 58 宗, 面积 4484.6 亩。低效工业用地盘活利用成功案例主要有以下几种模式:

企业自主盘活模式。鼓励通过租赁、企业重组等方式盘活土地, 推动企业转型升级和技术改造。例如: 新安开发区原洛阳吴重机械制造有限公司地块, 该公司成立于 2006 年, 主要从事矿山、船舶、桥梁支座、冶金设备生产, 占地面积 43.7 亩, 因经营情况不佳, 土地低效使用。引进洛阳鼎瑞节能科技有限公司, 租赁其厂房进行生产, 提高土地利用率和亩均效益。

收储再利用模式。企业无力盘活的, 由储备机构收储后, 根据新规划用途进行公开出让或划拨使用。例如: 洛龙开发区原洛阳亚洲啤酒有限公司 212 亩用地, 于 2006 年签订入园协议入驻洛龙高新区, 2007 年 4 月开工建设啤酒生产线, 2008 年 2 月全面投产。后因经营不善停产, 土地长期处于低效利用状态。洛龙区将该地块收购后, 招商引资引入中航光电三期项目, 项目投产后亩均投资强度可达到不低于 800 万元/亩, 亩均税收可达到不低于 25 万元/亩。

二次开发模式。辖区政府建立工作专班, 主动“搭桥”, 引进项目或社会资金, 进行二次开发建设, 推进债务化解和土地资产盘活。例如: 洛龙开发区原洛阳中先实业有限公司地块, 该公司 2011 年 11 月入园, 占地约 69 亩, 2012 年 2 月开工建设, 2014 年底因涉及非法集资, 资金链断裂, 导致企业关停, 项目停滞。为盘活该地块, 由洛龙区牵头, 通过租赁招商方式与河南中蓝航空科技集团有限公司签订租赁合同, 建设中蓝航空科技园项目。洛阳西测技术服务有限公司等 7 家企业已入驻该园区。

“府院”联动模式。针对“涉法涉诉”的低效用地, 探索建立政府与法院之间的联动机制, 建立破产企业和“僵尸企业”的信息共享、审判沟通协调机制, 加快企业破产案件审理, 促进“涉法涉诉”企业低效土地处置进度。例如: 宜阳开发区原洛阳天信重工机械有限公司地块, 该公司 2014 年停产,

43.5 亩土地低效使用, 经县政府协调, 洛阳西工区法院司法拍卖, 引入洛阳兴隆新材料科技有限公司, 利用该地块发展“结构功能一体化新材料”项目的建设。该项目已投产。

二、存在的主要问题

工业用地低效成因复杂。

权利主体不明确。

盘活机制不健全。

激励措施不完善。

缺少统一的信息化、智能化交易平台。

洛阳经济技术开发区

【概况】 洛阳经济技术开发区成立于 1992 年, 1994 年 3 月经河南省人民政府批准为省级开发区, 2012 年 10 月升格为国家级经济技术开发区。2017 年 3 月, 洛阳经济技术开发区与伊滨区整合。2022 年 2 月, 按照“一县一省级开发区”的原则和中共洛阳市委关于将洛阳经开区与洛龙高新区套合的工作部署, 洛阳经济技术开发区重新从伊滨区划转至洛龙区, 与洛龙高新区管委会套合。2022 年 3 月 29 日, 洛阳经济技术开发区(洛龙高新技术产业开发区)(下称“洛阳经开区”)挂牌。

洛阳经开区(省批)范围 34.75 平方公里, 其中东片区为原洛阳经济技术开发区产业集聚区 12.86 平方公里(四至范围: 东至二广高速、西至龙门大道、南至焦柳铁路、北至古城路), 重点发展大数据产业、互联网和相关服务业等; 西片区为原洛龙高新技术产业开发区 21.89 平方公里(四至范围: 东至周山大道、西至火炬大道、南至伊洛路、北至洛河), 重点发展先进装备制造、生物医药等主导产业。

截至 2022 年年底, 洛阳经开区入驻企业 2889 家, 其中标注经开区标识“四上”企业 206 家, 主导产业 35 家, 战略性新兴产业 9 家, 高新技术企业 99 家, 国家级科技型中小企业 195 家。2022 年, 洛阳经开区获评“首批省级大数据产业示范园区”“省级新型工业化产业示范基地”。实现规模以上工业

产值 287.4 亿元, 同比增长 21.23%, 占洛龙区 91.4%; 固定资产投资 114.35 亿元, 同比增长 95.72%; 工业固定资产投资完成 53.62 亿元, 同比增长 186.63%; 实现税收 10.33 亿元。

【项目建设】 2022 年, 洛阳经开区谋划产业项目 90 个, 总投资 593.6 亿元, 年度计划投资 104.9 亿元。全省“三个一批”活动第五期主会场设在洛阳经开区。截至 2022 年年底, 前 6 期“三个一批”活动谋划项目 51 个, 总投资约 412 亿元。其中, 投资 52 亿元的洛轴新能源项目、投资 52 亿元的天安智创科技产业社区、投资 10 亿元奈文摩尔增材制造基地开工等 19 个项目开工建设, 投资 30 亿元的中部云谷、投资 22 亿元的中航光电产业基地、投资 10 亿元的现代生物产业基地等 13 个投产项目达效。

【招商引资】 2022 年, 洛阳经开区围绕光电元器件、轴承、生物医药、大数据、白色家电及新能源等五大产业集群, 谋划项目 115 个, 总投资 765.87 亿元, 主要包括投资 30 亿元朗星无人机项目、投资 10 亿元的机器人智能装备产业园项目、投资 5 亿元的微显示屏项目、投资 3 亿元的洛湘凡科技(洛阳)制造基地项目等。投资 10 亿元的恒生数字经济产业集群项目、投资 10 亿元浩德联东光电生产制造基地项目、投资 5 亿元的阿里云创新中心洛阳数智基地项目等 19 个项目签约。

【低效用地盘活】 2022 年, 洛阳经开区借鉴浙江海宁等地区的经验, 运用因地招商、依法征收、府院联动等手段, 统筹推进低效用地盘活。招商引进晨诺电气, 盘活兰迪玻璃地块 64.34 亩; 引进华为机器视觉项目, 盘活调峰热源厂地块 90 亩。采取法律诉讼方式, 收回众德慧地块 407 亩; 府院联动引进洛轴精密, 盘活奥瑞特铜业地块 39.9 亩。引进奈文摩尔, 盘活红点医疗批而未供土地 69.798 亩; 变更土地性质, 盘活阳光热电工业地块 260 亩, 建设工业游园。全年盘活低效用地 931.038 亩。

【进出口】 2022年，洛阳经开区进出口总额37.52亿元，其中出口36.56亿元、进口9695.74万元，主要是阿特斯26.24亿元、天久1.8亿元、中集凌宇0.8亿元。出口的主要产品有太阳能光伏、钢制家具、金属制成品（厨具）、纺织品等。进口的主要产品有金属原材料、棉纱线等。引进2个外资项目，实际利用外资完成604.5万美元（美团500万美元、日辰集团104.5万美元）。

【平台公司】 2022年，洛阳经开区按照“管委会+公司”发展模式，成立开发区平台公司龙合公司。龙合公司注册资本1亿元，实行专业化运作，主要承担开发区产业规划、招商引资、投资运营、基础设施建设、公共服务等职能。设董事会、经理层、监事会，设综合办公室、规划投资部、计划财务部，有员工41人。资产总额约1.4亿元。2022年向金融机构融资1.2亿元，壮大资产6338万元。谋划天安智创等项目，申请政府专项债项目4个，额度达13.32亿元，下达3亿元。开展市场化运作，参投总规模5亿元的河洛英才创新创业基金，初步形成“基金+产业”的运营模式。

【改革工作】 2022年，洛阳经开区作为试点开发区完成“三化三制”改革任务，试点开展“承诺制+标准地”改革。出台《洛龙区深化企业投资项目承诺制改革实施细则》，投资5亿元的恒固达、投资10亿元的奈文摩尔等项目实现“标准地”挂牌出让，项目建设实现“拿地即开工”。在商务部国家级经济技术开发区综合发展水平考核评价中，由143名晋位至第八十位，首次跻身全国百强。

【黄河流域开发区生态保护与高质量发展专家服务启动会】 2022年6月14日，国家级经开区绿色发展联盟郑州分中心（下称“绿盟郑州分中心”）和洛阳经开区联合举办黄河流域开发区生态保护与高质量发展专家服务（首站洛阳经开区）启动会暨绿盟郑州分中心成立1周年活动。商务部驻郑州特办副特派员陈凯杰，洛阳市委常委、

洛龙区委书记、洛阳经开区党工委书记张玉杰，洛阳市商务局、兰考县商务局、兰考经开区等单位相关人员出席活动。山西省商务厅、山东省商务厅、四川省商务厅、郑州经开区、漯河经开区、鹤壁经开区、许昌经开区等单位线上出席活动。活动现场，陈凯杰、张玉杰等为黄河流域开发区生态保护与高质量发展专家服务活动启动仪式进行环保电子剪彩。河南鹤壁经开区和山西清徐经开区线上连线，交流开发区绿色发展情况。现场邀请国家级经开区绿色发展联盟专家围绕经开区产业发展、如何提高产业园区的核心竞争力、绿色品牌创建、政府基金助力产业落地等方面进行经验分享。该活动是洛阳经开区划转套合后，与绿盟郑州分中心合作举办的首次重大活动。

【2家科研机构揭牌】 2022年9月21日，洛阳市与华为公司、中国移动河南公司举行战略合作座谈会。洛阳昇腾人工智能实验室、中国移动（郑州）工业互联网研究院洛阳分院同时揭牌，市政府与中国移动河南公司签署数字化转型战略合作协议。洛阳昇腾人工智能实验室由河南移动、华为公司、洛阳弘义集团、洛龙区政府共同建设，规划建设算力100P（Petaflop）的实验

室，总投资5亿元。

（洛阳经开区）

洛阳高新技术产业 开发区

【概况】 洛阳高新技术产业开发区（下称“洛阳高新区”）系河南省范围内唯一的五大国家战略叠加实施区域。1992年，国家级高新区获批设立；2016年，郑洛新国家自主创新示范区获批建设；2017年，中国（河南）自由贸易试验区洛阳片区挂牌；2019年，中国（洛阳）跨境电子商务综合试验区获批；2020年，洛阳综合保税区获批。“五区叠加”的独特政策优势，为洛阳高新区深化改革、扩大开放、创新发展注入强劲动能。

2022年，洛阳高新区地区生产总值（GDP）累计完成713.2亿元，同比增长3.3%；规模以上工业增加值同比增长8.7%；工业投资同比增长30.1%；社会消费品零售额完成322.7亿元；限额以上批零住餐销售额逆势增长20.7%；建筑业总产值累计完成180.5亿元；房地产开发投资同比增长8.3%；全区一般公共预算收入441577万元，按自然口径计算同比增长1.5%。



● 洛阳国家高新技术产业开发区 高新区提供



【优势产业】 截至2022年，洛阳高新区形成智能装备、电子信息、新能源材料三大主导产业和生物医药新兴产业，构建起“3+1”产业发展格局，汇聚中信重工、中国一拖、洛轴集团、中航光电、麦斯克、中航锂电、双瑞特装、北玻股份、普莱柯等一批行业龙头企业，以及凯迈测控、四丰电子、中科慧远、国机精工、润光石化、洛阳金鹭、双瑞精铸钛等一批优势企业。全区有主板上市企业7家，新三板挂牌企业12家，中原股权交易中心四板挂牌企业73家，入选市定上市后备企业28家，启动IPO（首次公开募股）进程企业3家。

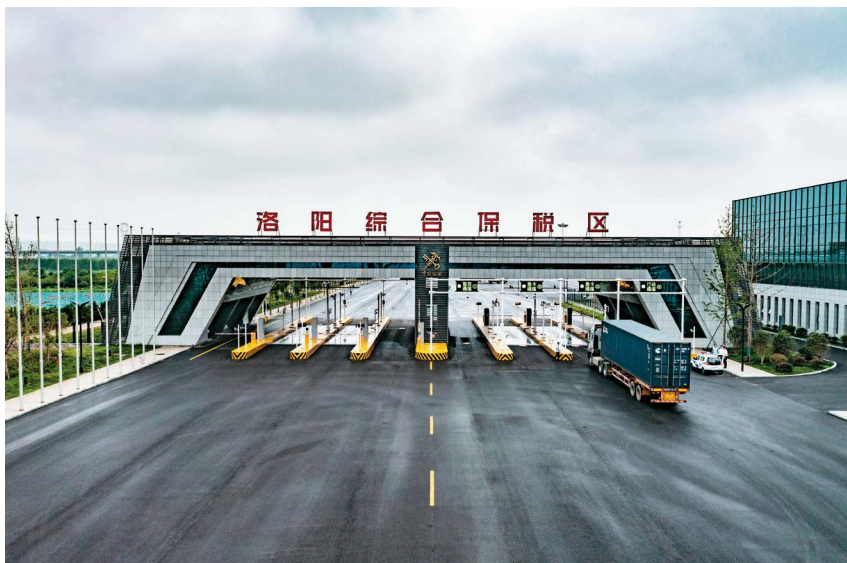

●截至2022年年底，洛阳综合保税区累计实现进出口额17.7亿元 高新区提供

【布局风口】 2022年，洛阳高新区锚定人工智能及制造、新能源及材料、新一代信息技术、生物经济等主攻方向，引进360中部数字安全产业基地、氢能汽车产业园、10万吨硅碳电池负极材料生产基地、洛阳新能源及制氢设备产业园、第三代半导体等项目，工业机器人、特种机器人、服务机器人、光电连接器及核心零部件、硅半导体及新一代信息技术、储能、氢能、生物医药等八大“风口”产业集群的雏形初步显现。

【创新资源】 截至2022年，洛阳高新区拥有各类创新平台950家，占洛

阳市比重超40%，其中国家级创新平台55家；科技型中小企业902家，占全市比重30%；高新技术企业452家，占全市比重39%；省级以上专精特新企业56家，国家级“小巨人”培育企业10家，“隐形冠军”企业及“隐形冠军”培育企业21家，创新龙头企业14家，“瞪羚”企业3家；孵化载体45家，孵化面积91.15万平方米，在孵企业1822家，占全市比重80%以上；博士后工作分站11家，院士工作站7家；万人发明专利拥有量119件；全区研发投入强度达5.5%。2022年全区技术合同成交额69.5亿元。

【洛阳综合保税区】 洛阳综合保税区于2021年12月通过国家验收，规划面积1.37平方公里，围网面积1.34平方公里，布局保税加工、保税物流、保税研发、口岸作业四大功能区，2022年投入封关运营。洛阳综合保税区按照“一平台、三中心”的发展目标，即洛阳外向型经济发展新平台、面向全国的先装备制造业和新能源及材料保税制造中心、国际艺术品保税展示交易中心、服务中西部的保税物流中心，聚焦先进装备制造产业、新能源及材料产业，依托中国物流、中外运等平台，招引上下游企业进驻。截至2022年年底，区内注册企业76家，签约入驻项目12个，累计实现进出口额17.7亿元。



●截至2022年年底，中国（河南）自由贸易试验区洛阳片区入驻市场主体3.96万户 高新区提供

【高新区获评五星级国家新型工业化产业示范基地】 2022年，工信部公布2021年国家新型工业化产业示范基地发展质量评价结果，在全省进入评价的13家示范基地中，洛阳国家高新技术产业开发区（节能环保装备）获评五星级示范基地，为全省唯一获评单位，也是洛阳高新区第二年获该评价。

【全市首个知识产权综合服务窗口设立】 2022年7月6日，洛阳市首个知识产权综合服务窗口在洛阳自贸综合服务中心政务大厅设立。该窗口依托市智能设备制造产业知识产权运营中

心成立，面向全市创新创业主体和社会民众提供知识产权“一站式”服务，可提供专利申请、专利技术检索、专利许可和转让，商标注册、续展、转让、变更，计算机著作权登记、作品著作权登记等服务。

(高新区)

洛阳孟津区先进制造业开发区

【概况】 洛阳孟津区先进制造业开发区(下称“孟津开发区”),是2022年3月由原洛阳市石化、孟津县华阳和洛阳空港3个省级产业集聚区整合成立的省级开发区,整合后是洛阳市唯一拥有化工园区的开发区。总规划面积39.8平方公里,其中,石化园区规划面积19.12平方公里(含国家高新区1平方公里、郑洛新国家自主创新示范区核心区8.54平方公里),华阳园区规划面积7.82平方公里,空港园区规划面积12.86平方公里;化工园区规划面积19.68平方公里,其中石化园区化工园区规划面积15.52平方公里,华阳园区化工园区规划面积4.16平方公里。石化园区、华阳园区位于孟津区东部,跨黄河两岸南北分布;空港园区位于孟津区西南部,紧邻洛阳飞机场。

2022年,孟津开发区进行员工聘任,聘任部门正副职20人、一般员工15人。设综合协调部、经济发展部、规划建设部、应急环保部、财政统计部5个行政部门,招商引资部、科技创新部、政务服务3个事业部门。有企业466家,其中规模以上企业187家、高新技术企业44家、科技型中小企业50家、专精特新企业31家。有科技创新团队7个,国家级、省级、市级研发平台213个(其中国家级工程技术研究中心2家、国家级实验室1家、省市级研发平台210家),智能工厂及智能车间8家。全年实现营业收入1093亿元,其中工业企业实现营业收入858.16亿元,同比增长8.93%;完成工业总产值830.8亿元,同比增长20.28%;实现税收103亿元,完成固

定资产投资67.95亿元。

【项目建设】 2022年,孟津开发区推进总投资604亿元的43个重点项目建设,其中省市区重点项目20个。6个续建项目,昊华电子气体项目基本竣工,中硅高科转型升级项目进行设备安装,华久氢能一体化项目3700吨/年高压氢装置投产,隆华科技新材料产业园等3个项目推进建设。26个新开工项目,黎明院新材料项目开始施工,中科富吉气体岛及吉通新合纤项目进行基础施工,铜一金属新材料项目进行设备安装,黎明院扩产等项目推进建设。11个前期项目,百万吨乙烯项目“入规”;开发区综合管廊项目完成立项和国家重大项目库录入,穿黄方案通过黄科院专家初步评审,选址意见完成。全年,实施29个“高端化改造、智能化改造、绿色化改造”项目,总投资85.89亿元。

【企业培育】 2022年,孟津开发区培育国家级专精特新“小巨人”企业3家、省级专精特新中小企业7家;新增智能工厂2家,市级企业研发中心3家。昊华气体、双正塑业等9家企业申报高新技术企业;9家企业列为“小升规”培育企业,其中7家“达规入库”。

【招商引资】 2022年,孟津开发区围绕乙烯15种产品制订招商方案,绘制“重点产业、重点企业、重点园区、重点院所”等4张图谱,按照图谱实施清单化招商。同洛阳石化开展EO(环氧乙烷)和乙烯焦油招商接洽,环氧乙烷项目取得进展。国内最大环氧乙烷加工企业——辽宁奥克与洛阳石化签订框架协议,推进下游10万吨EC(碳酸乙酯)、10万吨DMC(碳酸二甲酯)、10万吨EMC(碳酸甲酯)等项目;在C4(碳四)、C5(碳五)、C9(碳九)、乙烯焦油方面,会同洛阳石化确定承接商。投资19.94亿元的山东滨化针状焦项目前期可行性研究报告初步完成,公司专班入驻开发区。投资5亿元的山东万达炭黑项目,开展可行性研究工作。全年,引进落地1000万元以上项目15个,总投资

94.54亿元,其中1亿元以上项目10个、10亿元以上项目3个。引进域外资金25.8亿元,引进“腾笼换鸟”项目4个,总投资13.5亿元,盘活低效用地270亩、闲置厂房利用1.1万平方米。

【助企惠企】 2022年,孟津开发区开展助企活动,建立企业家座谈会、部门分包企业和项目工作机制,8个部门分包199家企业、35个项目。举办“万人助万企”“春风送岗、职等你来”等专场招聘会2次,组织企业参加区政府组织的大型招聘活动4次,累计为企业引进高端人才30名,输送劳务人员1500名。组织专项技能培训5次,开展政策宣讲10余次。搭建服务平台,同广州红海人力资源集团股份有限公司签订合作协议,建立吉华惠企线上服务平台,为企业采购生产运营等环节提供服务参考。组织企业参加政银企洽谈会2次。加强园区建设,中硅、黎明配套的4条道路项目,石化路和A07延长线建成通车,任庄路和南环路新确定的150米道路主路面沥青摊铺完成;南岸园区总投资1.23亿元的污水处理厂二期项目完成总工程量的70%。

(孟津开发区管委会)

洛阳西工经济技术开发区

【概况】 洛阳西工经济技术开发区(下称“西工经开区”)总规划面积16.43平方公里,前身是2003年经省政府批复同意设立的洛阳经济技术开发区红山园区,2005年经国务院备案设立省级开发区并更名为河南洛阳工业园区,2008年在河南洛阳工业园区的基础上,设立洛阳工业产业集聚区(含洛阳工业园区),并入选河南省首批省级产业集聚区,2022年经国务院备案设立省级开发区并更名为洛阳西工经开区。2022年洛阳西工经开区按照“管委会+公司”模式完成体制机制改革,管委会设产业发展部、规划建设部、招商引资部和营商服务部等6个部门。



2022年,西工经开区获评“2021年度全省经开区招商引资工作考核先进单位”。完成工业增加值18.87亿元,同比增长18.65%;固定资产投资46.29亿元,同比增长71.4%;主导产业投资24.34亿元,同比增长210%;全口径税收4.37亿元,同比增长8.44%。

【科技创新】2022年,西工经开区新增创新平台使用面积约85万平方米,培育国家级孵化器载体1个、省级孵化载体3个、省级众创空间3个。新增高新技术企业6家,备案国家科技型中小企业58家、市级企业研发中心4个、市级企业技术中心2个。洛阳华荣生物技术有限公司、洛阳高飞桥隧机械有限公司获评第四批专精特新“小巨人”企业。洛阳高飞桥隧机械有限公司、河南铜牛变压器有限公司、洛阳思德来钢柜有限公司和洛阳沃客网络科技有限公司获评2022年度河南省专精特新中小企业。中建二局洛阳机械有限公司“装配式预制构件钢筋连接套筒成套关键技术的开发和示范化应用”项目获2021年度河南省科学技术进步奖三等奖。

【国家合成生物技术创新中心洛阳成果转化基地签约】2022年2月,国家合成生物技术创新中心洛阳成果转化基地签约,成为该中心国内第一个签约的成果转化基地。该基地落户生物医药产业园,总投资10亿元,旨在孵化培育一批生物制造领域创新型企

【洛阳红山加氢站完成调试】2022年1月,由中石化洛阳石油分公司投资、中石化洛阳工程有限公司总承包建设的洛阳红山加氢站完成调试,具备运营条件,标志着河南省首座“油气氢电服”综合加能站在洛阳落地,是具有光伏发电、加油、加氢、充电等功能的综合加能站点。

【“三合一”综合服务中心】2022年5月,西工经开区“三合一”综合服务中心启动运营,全年为100余家企业办理企业注册、项目备案、高企申报、专利资质、社会保障等事项180余件。

【一拖工业园】由中国一拖集团有限公司投资建设。位于西工经开区,总占地约615亩,一期总投资13.3亿元,新增建筑面积13.5万平方米,形成年产3.3万台大马力轮式拖拉机、8.5万台车桥和1万台大功率柴油机的生产能力。二期建设有:大轮拖能力提升项目,总投资3.6亿元,新建厂房5万平方米,建设机加工车间、零部件配送中心等,形成3.3万台变速箱、后传动箱、差速器等大轮拖核心零部件制造及检测能力;大功率柴油机扩产项目,总投资1.78亿元,新增1条自动化缸体加工生产线,达到年产4万台大功率节能环保柴油机生产能力;车桥项目与德国采埃孚集团签订合资协议,投资6亿元,建设国内最先进的农用驱动桥生产基地。截至2022年,一拖集团大拖公司产值约62.4亿元,一拖柴油机有限公司产值约13.1亿元,采埃孚一拖车桥有限公司产值约2.7亿元。

【洛阳正大食品有限公司】2012年5月注册成立,注册资金4.24亿元,总占地约285亩。是国家级绿色示范工厂和“两化融合”体系认定单位、国家级生猪屠宰标准化示范厂、全国民生物资重点保供单位、全国冷冻冷藏食品工业优秀龙头食品企业。列2020洛阳市民营企业20强榜单第十二位。截至2022年年底,正大食品产值28.9亿元,全口径税收292.8万元。

【洛阳华荣生物技术有限公司】成立于2012年10月,总占地约51亩。拥有3条生物催化技术产业化示范线和1个生物制造产业育成中心,工厂厂房及辅助设施总建筑面积3万多平方米。主要生产非天然氨基酸产品,95%以上出口到欧美、东南亚等国际医药和保健品公司。截至2022年年底,华荣生物产值1.3亿元,全口径税收1398.7万元。

【洛阳中收机械装备有限公司】成立于2006年7月。2016年8月,中国一拖与中国农机院在洛阳签署中收公司增资扩股协议,对中收公司现金增

资约1.95亿元。中收公司由中国农机院下属现代农装的全资子公司成为中国一拖控股、现代农装参股的有限责任公司。总占地约177亩,中国一拖持股65%,现代农装持股35%。洛阳中收机械装备有限公司产品涵盖小麦、玉米、水稻等收获类机械及变型产品。截至2022年年底,中收机械产值3.6亿元,全口径税收227.8万元。

(西工经开区)

洛阳偃师区先进制造业 开发区

【概况】洛阳偃师区先进制造业开发区(原洛阳市偃师区产业集聚区)(下称“偃师开发区”)位于偃师区岳滩镇工业大道中段,设立于2009年8月,规划批复面积11.9平方公里。2022年2月,根据河南省委关于开发区改革的要求和省发展和改革委员会批复,明确为“洛阳偃师区先进制造业开发区”,3月20日挂牌成立。内设综合管理部、产业发展部、经济运行部3个行政机构和招商引智部、公共服务部2个财政全供事业机构,有干部职工33名。规划面积21.4平方公里。主导产业为装备制造、无机及有色金属新材料和节能环保产业。初步形成北环板块的分子筛、有色金属、电子信息显示、绿色建材等新材料制造业集群;岳滩板块的三轮摩托车、新能源车、智能设备等装备制造业集群;东南板块的节能环保技术装备、新能源、特种电缆制造业集群及鞋业、仓储、物流等现代服务业集群。

2022年,偃师开发区入选河南省新型工业化产业示范基地、河南省碳达峰试点园区。完成工业产值365.1亿元,完成主营业务收入318.1亿元,完成规模以上工业增加值62.4亿元,实现利润8.6亿元;完成固定资产投资29.5亿元,其中工业投资完成25.4亿元;完成税收6.6亿元。

【项目建设】2022年,偃师开发区实施产业项目30余个,总投资110亿元。

截至 2022 年年底，中原绿色制造产业园 3 栋中信重工厂房、8 栋标准化厂房建成投入使用。园区综合服务中心建成。洛阳鑫益达工业设备有限公司、瑞涑科技新材签订入园协议；建龙微纳改扩建项目 1 号、2 号附属厂房，3 号、4 号成品车间设备安装完成，3 条生产线全面投产。智能车间、中水回用一期投入使用；优箔锂电池用导电箔项目 1 号厂房车间建成，3 台轧机完成安装试生产；秀品智能物流设备项目 3 层标准化厂房建成，设备完成安装，调试生产；讯泰铝业铝板带材项目 4 条铸轧、2 条冷轧生产线建成投用；岳滩集中涂装：年产 30 万台涂装生产线及 15 万台外罩件涂装生产线建成投产；春宾特种电缆项目新建 2 条生产线设备安装调试完成，建成投产；建园模具光电连接件项目厂房建成，完成设备安装；正大摩配园标准化厂房完成钢构厂房基础施工。另外，通达特种电缆、洛阳市兽药厂迁建、鑫鑫铝业铝板带材、中桥科技钢构桥梁、艾米金属铝合金装饰板材、海发科技 PE 保护膜、商德唯信矿山设备钻头、亚奈特移动靶标等项目均建成投产。新星轻合金锂电池用铝合金箔材项目完成节能、环评、设计等手续办理和设备订购，进行厂房施工；洛玻超薄电子信息显示材料项目桩基施工处理完成 500 余柱，订购主要设备；三合绝热纳

米微孔绝热板项目完成场地平整、文物普探等工作，进行基础施工；一道新能源组件项目订购设备，进行厂房改造。

【土地盘活】 2022 年，偃师开发区引入和开工建设优箔锂电池正极材料、秀品物流设备、集中涂装、银翔摩托、红迪摩配、中桥桥梁、正大摩配园、艾米金属、亚奈特标靶、海发新材料、洛克菲勒、商德矿山设备部件、一道新能源、辰润环保装备等企业和项目，实现大福工业园、大阳工业园、宗乔车业、赛阳硅业、豫桥后桥、圣钰摩配、辰润科技等停产、半停产企业 600 余亩低效用地和闲置厂房再利用。

【科技创新】 截至 2022 年年底，偃师开发区有省级工程实验室 2 家、省级企业技术中心 5 家、省级工程技术研究中心 6 家、洛阳市级工程技术研究中心 13 家、洛阳市企业技术研发中心 48 家、高新技术企业 22 家。

【体制机制改革】 2022 年，偃师区开发区聚焦企业服务、招商引资、项目建设、基础设施建设等主责主业，编制权责清单目录，明确 136 项职责任务。推动组建运营公司，明确偃师伊洛投资有限公司为开发区发展公司，接受开发区党工委、管委会领导，实现政

企分开、政资分开、财务分设，对接联东集团、谷川实业等专业运营团队开展产业招商及运营。落实“三化三制”改革。推进人事薪酬制度改革，实行领导班子任期制，任期 3 年，由区委、区政府确定任期目标和年度目标，作为领导班子任期考核和薪酬绩效考核的基本依据；实行全员聘任制，除领导班子成员外，其他人员竞聘上岗，编制管理与岗位管理“双轨运行”，面向社会公开选聘紧缺型高级管理人才和专业性人才；实行绩效薪酬制，实施 KPI 绩效考核和绩效薪酬制，薪酬待遇由基础薪酬和绩效薪酬构成，绩效薪酬总量控制在洛阳市偃师区上年度无收入全额拨款事业单位绩效工资总额的 5 倍以内。剥离社会职能，按照“政归政、企归企、镇归镇”原则，规范开发区管理体制，编制剥离社会管理职能目录，与开发区所属镇（街道）签订移交事项清单，剥离社会管理职能。

【区域评估】 2022 年，偃师开发区区域评估涉及的 10 个事项，完成评估报告编制。土地勘测等 9 个区域评估通过专家评审，取得评估成果，区域评估成果免费提供给企业使用。

（偃师开发区）



旅 游

【概况】 2022年，洛阳市入选文化和旅游部年度文化产业和旅游产业工作拟激励地市名单，获评河南省能力作风建设年活动领导小组“推动落实文旅文创融合战略成效显著省辖市”。在中国文旅产业创新服务平台新旅界发布的2022文旅风尚榜获奖榜单中，洛阳市获评“2022文旅产业创新标杆城市”。洛阳市文化广电和旅游局获评“河南省文旅文创先进集体”。《洛阳市“十四五”文化旅游融合发展规划》在6月经洛阳市人民政府第109次常务会议审议通过，于6月17日编制印发。洛阳市全年接待游客8058.37万人次，旅游总收入605.02亿元。

2022年洛阳市各县（含偃师、孟津区） 旅游收入情况

县（含偃师、孟津区）	接待游客人数 （万人次）	旅游总收入 （亿元）
栾川县	1361.92	97.47
嵩县	813.64	28.93
伊川县	200.98	1.25
偃师区	357.4	11.66
新安县	785.24	29.31
洛宁县	559.65	27.44
宜阳县	346.84	8.84
孟津区	734.16	16.13
汝阳县	461.2	12.38

【旅游招商】 2022年，洛阳市举办中国（洛阳）沉浸式文旅发展投资洽谈会，签约13个文旅项目，总投资额132.4亿元，来自北京、上海、广东、浙江、江苏等地的500余位嘉宾、客商通过多平台“云”端参会，518.3万人次在线关注；举办2022中国洛阳·剧本行业峰会，100多家发行单位和近1000名店家负责人参加；在剧本娱乐培训

市场和线下展会市场中，洛阳分别拿下全国10%、80%的市场份额；引进河南文旅集团、蓝海彤翔集团中原总部入驻洛阳，与北京埃洛克成立合资公司并落户洛阳；洛阳大河荟签约梦幻光影演艺、剧本轻娱等30多家企业、非遗传承人；洛龙区文创产业基地入驻北京幻方旅游文创体验中心等企业18家。

2022年洛阳市AAAA级以上旅游景区

序号	景区名称	地址	等级
1	龙门石窟	洛龙区龙门大道南端	AAAAA
2	白云山	嵩县车村镇铜河村	AAAAA
3	老君山	栾川县栾川乡七里坪村	AAAAA
4	鸡冠洞	栾川县栾川乡双堂村	AAAAA
5	龙潭大峡谷	新安县石井镇龙潭沟村	AAAAA
6	白马寺	洛阳市瀍河回族区白马寺镇	AAAA
7	关林	洛阳市洛龙区关林镇	AAAA
8	木札岭	嵩县车村镇龙王村	AAAA
9	天池山	嵩县德亭镇王莽寨林场	AAAA
10	神灵寨	洛宁县涧口乡三官庙林场	AAAA
11	龙峪湾	栾川县庙子镇龙峪湾林场	AAAA
12	重渡沟	栾川县重渡沟管委会重渡沟村	AAAA
13	养子沟	栾川县栾川乡养子沟村	AAAA
14	伏牛山滑雪场	栾川县石庙乡杨树坪村	AAAA
15	抱犊寨	栾川县三川镇大红村	AAAA
16	天河大峡谷	栾川县叫河镇黎明村	AAAA
17	王府竹海	栾川县狮子庙镇王府沟村	AAAA
18	竹海野生动物园	栾川县重渡沟管委会仓房村	AAAA



续表

序号	景区名称	地址	等级
19	黄河小浪底水利枢纽风景区	孟津县小浪底镇	AAAA
20	千唐志斋	新安县铁门镇铁门村	AAAA
21	黛眉山	新安县石井镇东底村	AAAA
22	青要山景区	新安县青要山镇城崖地村	AAAA
23	西泰山	汝阳县付店镇牌路村	AAAA
24	中国国花园	洛阳市龙门大道4号	AAAA
25	隋唐城遗址植物园	洛阳市洛龙区王城大桥南	AAAA
26	恐龙谷漂流景区	汝阳县靳村乡椿树村	AAAA
27	薰衣草庄园	洛阳市伊滨区诸葛镇西马村	AAAA
28	豪泽国际郁金香花海欢乐城	洛阳市伊滨区李村镇	AAAA
29	二程文化园	伊川县城关镇	AAAA
30	洛阳龙凤山古镇	伊川县城关街道龙凤大道10号	AAAA
31	凤翔温泉	洛阳市王城大道南	AAAA
32	隋唐洛阳城国家遗址公园	洛阳市中州路与定鼎路交叉口	AAAA
33	花果山国家森林公园	宜阳县花果山乡境内	AAAA
34	洛阳万安山山顶公园	偃师区、伊川县与伊滨区交界处	AAAA
35	二里头夏都遗址博物馆	偃师区翟镇镇	AAAA

【景区管理】 2022年,二里头夏都遗址博物馆、洛阳龙凤山古镇被评定为国家AAAA级旅游景区,连宝河大峡谷成为国家AAA级旅游景区。宜阳县锦屏镇杏花村、花果山关庄村、董王庄乡乔庄村,洛宁县灵栖谷(众森苹果庄园)、银洞河山庄,汝阳县汝阳(柏树)窑沟民俗村、大虎岭体育休闲度假区、杜康文化村等8家单位获评AAA级乡村旅游景区。全市A级旅游景区达66家、A级乡村旅游景区达50家、省级旅游度假区达6家;全市市级研学旅行基地达32家,研学旅行承办机构达38家。

【旅游年票】 2022年,全市发行旅游年票31.93万张(其中IC卡15.09万张、代售点续费卡2.49万张、第三方银行卡0.03万张、线上续费卡2.95万张、线上办理年票卡11.38万张),发行收入2247万元,年票游客刷卡进入景区128万余人次。6月9日至8月31日,

采取政府补贴形式组织开展年票进校园和年票优惠购活动,免费为洛阳市1203所学校的133万名学生发放洛阳旅游年票学生卡;面向市民推出“年票优惠购活动”(每张补贴30元)。从2022年7月1日起,面向粤港澳大湾区居民发行洛阳旅游年票大湾区纪念卡,发行价格71元,凡是大湾区居民,均可凭有效证件办理洛阳旅游年票,在1年内免门票畅游洛阳旅游年票景区。

【乡村旅游】 2022年,洛阳市推进乡村旅游品牌创建,嵩县车村镇获评第二批全国乡村旅游重点镇。栾川县潭头镇大王庙村、汝阳县柏树乡窑沟村、嵩县陆浑镇陆浑村、新安县仓头镇云水村、宜阳县上观乡梨树沟村、嵩县车村镇顶宝石村、新安县南李村镇江村村、孟津区小浪底镇明达村、洛宁县故县镇寻峪村、洛宁县罗岭乡讲理村等10个村获评河南省乡村旅游重点村。洛宁县故县镇、栾川县潭头镇、

汝阳县付店镇、嵩县黄庄乡、新安县仓头镇等5个乡镇获评河南省乡村旅游重点镇。洛阳市天鹅湖伊河湿地公园、栾川县陶湾镇西沟村百合观光园、孟津区洛阳洋丰生态园等3家单位获评河南省休闲观光园区。新安县石井镇黄河神仙湾休闲农业旅游度假区、栾川县庙子镇庄子村旅游创客示范基地、洛宁县兴华镇沟门村创客示范基地等3家单位获评河南省乡村旅游创客示范基地。至此,洛阳市国家级乡村旅游重点村达5家(栾川县潭头镇重渡沟村、庙子镇庄子村、陶湾镇协心村,嵩县黄庄乡三合村、车村镇天桥沟村),国家级乡村旅游重点镇达1家(嵩县车村镇),省级乡村旅游重点村达55家,省级乡村旅游重点镇达20家,省级休闲观光园区达22家,省级乡村旅游创客示范基地达8家。

**洛阳市“省级乡村旅游重点村”
(55家)**

栾川县:潭头镇大王庙村、潭头镇仓房村、潭头镇王坪村、潭头镇拨云岭村、重渡沟管委会新南村、重渡沟管委会重渡村、重渡沟管委会北乡村、栾川乡养子沟村、庙子镇庄子村、狮子庙镇王府沟村、耕莘街道大南沟社区、三川镇大红村、叫河镇叫河村、叫河镇黎明村、石庙镇观星村、陶湾镇协心村

嵩县:陆浑镇陆浑村、陆浑镇万安村、车村镇顶宝石村、车村镇水磨村、车村镇天桥沟村、车村镇两河口村、车村镇龙王村、车村镇黄水村、饭坡镇沙坡村、德亭镇大王沟村、白河镇下寺村、白河镇五马寺村、白河镇油路沟村、黄庄乡三合村、大章镇万村

新安县:仓头镇云水村、南李村镇江村村、铁门镇土古洞村、仓头镇王村村、石井镇东底村

宜阳县:上观乡梨树沟村、莲庄镇养马村、莲庄镇陈宅村、香鹿山镇赵老屯村、三乡镇东村

孟津区:小浪底镇明达村、小浪底镇上梭楞沟村、朝阳镇南石山村、平乐镇平乐村、朝阳镇卫坡村

洛宁县:故县镇寻峪村、罗岭乡讲理村、罗岭乡前河村、底张乡草庙

岭村、故县镇窑瓦村
汝阳县：柏树乡窑沟村、付店镇牌路村、付店镇西坪村
伊滨区：诸葛镇道湛村

**洛阳市“省级特色生态旅游示范镇”
(20家)**

洛宁县：故县镇、上戈镇、罗岭乡
栾川县：潭头镇、栾川乡、庙子镇、陶湾镇
汝阳县：付店镇
嵩县：黄庄乡、田湖镇、车村镇、白河镇、德亨镇
新安县：仓头镇、青要山镇、石井镇
宜阳县：香鹿山镇
孟津区：白鹤镇、朝阳镇、会盟镇

**洛阳市“省级休闲观光园区”
(22家)**

洛阳市天鹅湖伊河湿地游园
栾川县陶湾镇西沟村百合观光园
孟津区洛阳洋丰生态园
伊滨区诸葛镇倒盏村
新安县石井镇黄河神仙湾休闲农业旅游度假区
洛宁县上戈镇杜河村灵栖谷休闲观光园

栾川县陶湾镇前锋村万花谷
伊川县城关街道龙凤山古镇
孟津十里香休闲观光园
伊川建业绿色基地
洛宁县香楸湾
新安大河田园
西工区樱桃沟
新安县树鑫生态园
洛阳安卓农牧开发有限公司(卓安农场)

栾川县秋扒乡荷花小镇
栾川县大红川避暑度假休闲观光园
孟津区凤凰山我的农庄
孟津区会盟银滩农业观光园
洛阳豪泽国际郁金香花好欢乐城
新安县苏园
嵩县兰花山旅游休闲度假区

**洛阳市“省级乡村旅游创客示范基地”
(8家)**

新安县石井镇洛阳黄河神仙湾休

闲农业旅游度假区
栾川县庙子镇庄子村旅游创客示范基地

洛宁县兴华镇龙门村创客示范基地
栾川陶湾镇西沟村创客基地
洛阳洋丰生态园创客基地
伊滨区诸葛镇倒盏民俗村
河洛印象地——卫坡古民居
孟津区凤凰山田园综合体

【旅游宣传营销】2022年,洛阳市组织开展2022年元宵节“着华服,赏花灯,庆元宵”主题文旅活动、“洛阳春日最繁花”2022年洛阳文旅春季云赏牡丹活动、2022洛阳“畅游一夏”文旅消费季活动、洛阳文旅“新潮向”系列评选活动等,东方卫视综艺节目《打卡吧!吃货团》、中央电视台纪录片《黄河之歌》、河南卫视《中秋奇妙游》等在洛阳拍摄。推荐的洛阳国际陶艺村爱和小镇“艺术点亮乡村”项目获评“2022世界旅游联盟旅游助力乡村振兴典型案例”。市长徐衣显在第十一届东亚地方政府会议作《赓续灿烂文明、加速文旅复苏,携手书写东亚合作发展出彩篇章》主题发言;在第五届中国-中亚地方合作论坛,副市长梁庆作《赓续古都灿烂文明,书写合作出彩篇章》主题发言;在联合国世界旅游组织中国观测点年会上,市文旅局作《文物活化热潮下的洛阳文旅融合和可持续发展探索》典型发言。在美国《国家地理》公布的2022年度全球推荐最佳旅游目的地25处名单中,龙门石窟作为中国唯一上榜的目的地,入选“文化类”旅游地推荐名单;在文化和旅游部2022年度推出的大运河海外主题推广季系列活动中,洛阳市推荐的视频《洛阳隋唐大运河》和非遗视频《洛阳唐三彩》,被开幕式选用并被翻译为7种语言在各国国际平台展播;在文化和旅游部第七届中俄蒙3国旅游部长会议暨“万里茶道”文化旅游推广活动中,洛阳市推荐的洛阳特色历史文化街区入选万里茶道十大特色街区。在隋唐洛阳城国家历史文化公园、二里头夏都遗址博物馆开展港澳云游学系列活动。

【星级饭店管理】2022年,洛阳市促进星级饭店与民宿融合发展,以星级饭店及栾川县部分民宿为试点,推行“1+5”(1家星级饭店助力5家民宿,结对合作)模式,探索助力乡村振兴发展路径。7月,洛阳代表队在河南省星级饭店从业人员技能竞赛中,获团体奖一等奖,洛阳参赛选手获客房服务一等奖、中餐服务一等奖、西餐服务二等奖、前厅服务三等奖等奖项。

【旅游安全工作】2022年,洛阳市组织新安县等县区文广旅局组成9个安全检查组,到全市A级景区进行全面互查。组成2个景区安全“回头看”检查组,通过明察暗访,督促有关A级旅游景区整改安全隐患。在重大节日以及重点时段期间坚持落实文旅行业系统每日安全事件、事故零报告制度,掌握行业系统安全生产动态。对全市文旅行业各单位开展双重预防体系建设情况专项督导检查,全市文广旅行业单位双重预防体系建设应建企业数565家,建设完成率为100%。

【智慧旅游建设】2022年,洛阳市12个项目申报“行走河南·读懂中国”百大标识数字化项目,经省厅评审,黄河非遗展示馆数字化MR非遗元宇宙项目、牡丹博物馆数字体验馆、“未来唐潮”数字文化创意综合体、玄奘故里文化旅游景区展示项目、洛阳周王城天子驾六博物馆数字化保护展示利用项目等5个项目获奖,获补助资金950万元。全市文化旅游行业单位开展“河南文旅通”注册工作,全市A级景区、星级饭店、公共文化场馆、互联网上网服务营业场所和歌舞娱乐场所注册省文旅厅“河南文旅通”健康预约码,全面实现线上实名预约。全市38家景区参加河南省文旅厅组织的免门票活动。2022年,“洛阳旅游”全媒体平台总用户数突破200万,官方微信公众号平台总用户数突破110万,“洛阳旅游”微信订阅号影响力居全国重点旅游城市前两名,“洛阳旅游”全媒体整体影响力居《全国重点旅游城市文旅传播指数榜》前五名。黛眉山风景区、青要山景区和汉光武帝陵



● 2022年9月23日，2022洛阳河洛文化旅游节暨第五届中原国际文化旅游产业博览会在洛阳会展中心开幕 杨炜娜提供

景区入选河南省智慧景区，全市河南省智慧景区达17家。

【河洛文化旅游节】 2022年9月23日至10月13日，2022洛阳河洛文化旅游节在洛阳市举办。该届河洛文化旅游节以“行走河南·读懂中国”为主题，以弘扬河洛文化、喜迎二十大为主线，策划举办系列线上活动。其间，洛阳文旅集团与万达集团签署战略合作框架协议，万达集团将与文旅集团在龙门旅游度假区、万安山旅游度假区、新唐街、在河之洲旅游度假区等项目中开展合作，助力洛阳打造全国文旅文创高地和国际文化旅游目的地。该届河洛文化旅游节与第五届中原国际文化旅游产业博览会开幕仪式合并举办。第五届中原国际文化旅游产业博览会于9月23日至25日举办，集中展示民宿露营、户外休闲、房车机车、潮流运动、冰雪运动、特色文创、文旅消费品等文旅产业商品，现场累计参观人数7.73万人次，线上观展人数230万人次，现场达成交易额达8742万元，视频直播、官网等线上渠道交易额达478万元，总交易额9220万元。2022河洛文化旅游节相关话题冲上微博热搜榜，节庆推出宣传报道400余篇（条），全网浏览量1.3亿人次。

（市文广旅局）

【3案例入选“2021年度中国旅游产业影响力案例”】 2022年1月24日，“2021年度中国旅游产业影响力案例”名单揭晓，洛阳市入选3个案例：洛阳市入选“2021年度中国冬游名城案例”、洛阳市入选“2021年度全国文化和旅游新媒体传播力优秀案例（市级）”、栾川县入选“2021年度中国旅游高质量发展县（区）案例”。

【洛阳牡丹博物馆试运营】 2022年4月27日，洛阳牡丹博物馆试运营。该馆坐落于洛阳城市中轴线南端，主体建筑采用传统中央殿堂、四隅重楼的唐风建筑章法，底层设檐廊，四面抱厦，是一座塔式建筑。整个建筑地上11层，台基2层，阁楼9层，采用“明五暗九”的传统建筑设计理念。展厅分为牡丹品格、牡丹诗文、牡丹谱记、牡丹艺术、牡丹花会、牡丹栽培、牡丹品种、牡丹应用、牡丹传播、牡丹科研等10个主题单元。该馆所在的牡丹阁景区始建于2019年11月，占地面积73亩，建筑面积约2万平方米，包含牡丹博物馆、牡丹园、各类沉浸式体验项目等。

【中国国花园锦绣馆开馆】 2022年4月23日，中国国花园锦绣馆开馆。该馆是中国国花园新建的大型牡丹展览馆，占地2000平方米，种植国内外精品晚开牡丹20余个品种1500余株。

该馆安装智能控温系统，包括制冷设备、电动遮阴网、电动透光棉、AI智能管家等，可24小时监测、调控馆内湿度、温度和通风情况，馆内牡丹花期比大地牡丹可延迟15天左右。

【第三届洛阳乡村文化旅游节（季）】

2022年6月2日，第三届洛阳乡村文化旅游节（季）线上启动仪式在汝阳县三屯镇东保村举行。6月5日，该届旅游节（季）落幕。该届旅游节（季）以“喜迎党的二十大，乐享‘伏牛山水’美”为主题，借助端午小长假，采取线上启动、电视网络同步直播和全媒体矩阵宣传等形式，展示全市乡村的乡土文化、乡村魅力、美好生活和乡村运营最新成果。各相关县端午假期接待游客158.29万人次，实现旅游收入4.74亿元，分别恢复到2021年同期的93.77%和93.31%。主会场汝阳县，端午假期接待游客13.3万人次，同比增长2.3万人次；实现旅游总收入3584万元，同比增长746万元。

【河南省文旅文创融合创新基地（洛阳）揭牌】 2022年6月19日，河南省文旅文创融合创新基地（洛阳）揭牌仪式在龙门古街举行。该基地是非实体的新型智库及产业创新发展推动平台，开展整体性系统研究、长期性价值积累、资产性成果转化、引领性项目实践等创新服务。省委常委、市委书记江凌，省文旅厅厅长姜继鼎共同为该基地揭牌。

【第二批洛阳十大乡村文旅特色镇（村）】 2022年6月，第二批洛阳十大乡村文化旅游特色镇（村）评选结果出炉，新安县石井镇、宜阳县花果山乡、嵩县车村镇顶宝石村、嵩县车村镇天桥沟村、栾川县潭头镇拨云岭村、汝阳县蔡店乡杜康村、洛宁县兴华镇沟门村、伊川县江左镇张瑶村、新安县正村镇石泉村、孟津区白鹤镇堡子村入选。

【中国（洛阳）沉浸式文旅发展投资洽谈会暨沉浸式文旅论坛】 2022年4月12日，由市政府主办的中国（洛



● 2022年4月，洛邑古城内的梦唐阁沉浸式体验馆项目基本完成室内外装修 洛阳日报社提供

阳)沉浸式文旅发展投资洽谈会暨沉浸式文旅论坛举行。该次投洽会以“青年友好，沉浸赋能”为主题，采取线上直播、“云”签约、“云”论坛的方式进行。投洽会上签约13个文旅项目，投资总额132.4亿元，其中10亿元以上项目8个。6个重大文旅合作项目在现场“云”签约，投资总额91亿元。市商务局推介洛阳重点产业，洛阳文旅集团及栾川县、嵩县、汝阳县、宜阳县、老城区、洛宁县发布唐宫MALL、隋唐大运河国家文化公园、黄河流域非物质文化遗产保护展示中心、古城保护与整治六大功能片区及洛邑古城一期续建项目等26个文旅重点招商项目。

【《洛阳市促进沉浸式文旅产业发展的实施意见》发布】2022年10月12日，洛阳市举行打造全国沉浸式文旅目的地暨加快发展剧本娱乐产业新闻发布会，会上发布《洛阳市促进沉浸式文旅产业发展的实施意见》，提出到2025年年底，全市沉浸式文旅产业形成规模，基本建成全国沉浸式文旅目的地。

【“洛阳十大沉浸式文旅项目”评选】2022年10月，市文广旅局公布“洛阳十大沉浸式文旅项目”评选结果，唐宫乐宴、无上龙门、牡丹阁沉浸式互动体验馆、向导故事馆、卡卡九门

剧场、知道·老君山、无字梵行、梦唐阁、回望·峥嵘、兄弟连户外运动营地入选。

【3个村入选全省首批乡村康养旅游示范村】2022年12月5日，省文化和旅游厅、省乡村振兴局联合公布全省首批乡村康养旅游示范村名单，洛阳市3个村入选：栾川县潭头镇拨云岭村、嵩县车村镇铜河村、新安县正村镇石泉村。

【2个项目入选省级夜间文旅消费集聚区】2022年12月17日，省文化和旅游厅命名表彰24个集聚区为第三批河南省夜间文旅消费集聚区。洛龙区环开元湖商圈、栾川县凤凰天街入选。全市省级夜间文旅消费集聚区达9个。

(据媒体报道整理)

关于洛阳民宿发展情况的调研报告 (有删减)

市人大常委会侨外工委

一、基本情况

洛阳市民宿起步于20世纪90年代，伴随着乡村旅游的发展而日益壮大，最初的业态表现为农家乐、家庭旅馆等形式。2021年文旅部发布《旅游民宿基本要求与评价》，全市民宿发展进入品质提升阶段，呈现快速发

展态势。2022年，全市有营业性民宿200余家。其中，栾川县90家，嵩县35家，洛宁、汝阳、偃师、新安分别6至8家不等，其他县区有零星分布。2022年7月，栾川县慢居·十三月、嵩县云和山间民宿获评全省五星级乡村旅游民宿(全省17家)。

(一)旅游快速发展，催生全市民宿从无到有。洛阳市作为旅游城市，山水优美、历史文化底蕴深厚，丰富的旅游资源既加速了旅游业的发展，也带动了全市民宿的发展，依托优美的旅游景点、山水环境、自然村落等，相继形成两大类型民宿，即景区依托型乡村民宿和无景点度假型乡村民宿。景区依托型乡村民宿主要集中在自然环境优美，景区功能完善的旅游景点附近。如栾川一半以上民宿集中在重渡沟、龙峪湾、老君山，嵩县主要集中在白云山和木扎岭，汝阳县大部分集中在西泰山周边，规模效应明显，引领作用突出。无景点度假型乡村民宿主要集中在乡村旅游重点村和历史、文化底蕴丰富的自然村落和文化旅游景区，如栾川县拨云岭的慢居十三月、协心村的静水山居、祖师庙的隐心谷等，表现形式多元，注重乡村特色，知名度较高。

(二)运营模式升级，促推全市民宿由低到高。自2017年以来，全市乡村民宿进入到较快发展阶段，出现产权和经营权分离的经营模式，外地成功的民宿运作模式、大量的民间资本等纷纷进入洛阳民宿市场。如汝阳县“遇见初心云溪尚”等民宿项目有序推进；洛宁县结合移民搬迁和扶贫政策，开发建设杜洋湖、窑瓦等一批精品民宿；新安县引进“宿联中国”等专业团队参与民宿建设运营，推进“黄河人家”民宿集群建设等。全市民宿逐步由低端向中、高端迈进，一批低端民宿逐步被洗牌，取而代之的是大量的中高端民宿，发展一批客栈、庄园、宅院、驿站、山庄等旅游度假住宿设施，培育一批优质品牌，出现一批网红民宿。栾川县风吹过、悦里、青瓦台、慢居·十三月、拾光二十度等5家民宿获评“2019年河南省首批精品民宿”。



(三) 政府主动作为, 推动全市民宿从学到建。不少县区政府为快速发展当地民宿, 主动组织大家走出去, 先学习, 后建设, 先树立理念, 后有运营。栾川县组织邀请专业设计师, 对有意向发展民宿的群众进行集中培训, 并组织到江浙、四川、北京等地考察学习, 树立先规划后建设的发展理念。嵩县组织全县乡村干部到信阳赫堂村、新县、平桥区, 焦作莫沟村, 陕西袁家村, 伊滨区倒盏村, 栾川县重渡沟等地考察学习民宿发展。新安组织到林州、三门峡、济源、栾川等地考察学习, 调研个体民宿装修风格、功能布局、经营模式、运营收益等内容, 从建设规模到建设特色, 从经营模式到宣传推广, 学习先进经验, 谋求转型升级。2022年7月, 洛阳市召开旅游住宿业协会提质富民行动启动大会, 组织10家星级饭店与全市50家民宿结对培训, 帮助民宿提升服务水平。

(四) 政策资金扶持, 助力全市民宿由弱到强。2022年6月, 栾川县出台《栾川县旅游民宿业管理暂行办法》, 探索联审联批, 推进民宿办证难问题, 出台《精品民宿发展奖励扶持办法》, 对19家聘请专业规划设计机构进行设计的民宿补助50%设计费, 累计补贴400万元。2022年, 洛宁县出台《乡村旅游民宿农家乐扶持奖励办法》, 对旅游民宿予以奖励资金扶持。2022年7月, 新安实施《“黄河人家”品牌民宿集群工程的意见》, 明确对国家级、省级精品民宿予以资金奖励。行业政策规定的施行, 较好地缓解民宿资金压力等难题, 推动全市民宿做大做强。

二、存在问题

(一) 功能设计缺创新。全市乡村民宿部分停留在家庭旅馆阶段, 提供服务仅限于吃饭、喝茶、打牌, 对地方文化内涵挖掘不够, 设计上缺乏创意和美感, 布局上仅注重空间的最大利用, 体量求大不求精, 相互模仿, 产品雷同, 同质化现象较为突出, 尤其缺少在全省、全国叫得响的高端精品民宿, 2021年全国等级民宿评定中河南有3家上等级, 但其中没有洛阳。

(二) 经营管理有差距。多数乡村民宿为本地居民经营, 团体2—3人为

主, 运营水平较低, 经营理念落后, 服务意识淡薄, 单纯复制移植他人模式, 不能给客人良好的住宿体验。缺少专家型、管理型人才, 存在服务不规范等问题。不重视宣传推荐, 很多有特色的民宿“藏在深闺人未识”, 目的地民宿打造不够, 淡旺季现象明显。

(三) 基础设施欠完善。多数民宿由民房改建而成, 基础设施条件差, 外部公共基础设施依然存在缺陷。停车场、道路照明等配套设施建设简单, 满足不了需求。部分乡村民宿地处偏远, 交通不便, 道路狭窄, 供水供电、垃圾污水处理、通信等配套设施不足。多数乡村民宿周边环境美化、绿化差距较大。培训、会议、餐饮等服务功能满足不了需求。

(四) 土地规划受制约。土地资源利用和国土空间规划, 成为乡村民宿发展的一个重要制约因素。栾川县外来投资新建民宿, 用地手续不好办理; 汝阳县部分乡村民宿租赁当地农民住宅, 缺乏土地使用证; 孟津区存在一户占多个宅基地现象, 其中老宅权属没有确定, 影响对外承租。

(五) 安全方面存隐患。部分乡村民宿证照不全, 没有完善的治安、消防系统, 没有经过消防部门审核验收, 没有公安部门颁发的特种行业经营许可证。全市200余家基础较好的民宿, 有“特行证”的仅9家。部分乡村民宿在游客办理入住时不需要出示身份证。部分民宿不符合国家等级民宿标准, 部分房间数量超过14间, 部分面积超过800平方米, 部分超过4层。部分民宿房屋安全需要住建部门鉴定。

(六) 投融资渠道较单一。民宿建设投入资金大, 80%是贷款, 回本周长期, 一般需要5—7年。缺少利息低、额度大、周期长的金融支持。后期高额运行成本及快速升级装修资金压力大。受前期新冠肺炎疫情影响, 民宿收入减少, 经营压力大, 长期看资金还贷风险还存在。国内大品牌民宿投资商缺乏, 重渡沟众多民宿仅有少量与市外投资商合作, 其他均为本地居民建设发展。

三、工作建议

(一) 修订旅游条例, 规范乡村民

宿健康发展。

(二) 突出产品特色, 打造不同乡村民宿品牌。

(三) 合理规划布局, 推动乡村民宿高质量发展。

(四) 加大监管协调, 形成促进乡村民宿发展合力。

(五) 强化营销推介, 提升乡村民宿知名度影响力。

(六) 聚焦人才资金, 保障乡村民宿持续长远发展。

会 展

【豫西(洛阳)第二十一届国际名车展】 2022年6月23日至26日, 2022中国·豫西(洛阳)第二十一届国际名车展在洛阳会展中心举行。56家经销商41个品牌参展, 销售近2000辆车, 比亚迪销售268辆车, 销量排第一名。该车展由市商务局、市节会服务中心指导, 洛阳城乡建设投资集团有限公司支持, 中国机械国际合作股份有限公司、洛阳日报报业集团、洛阳广电传媒集团联合主办。

【豫西(洛阳)第十九届金秋汽车博览会】 2022年9月9日至12日, 2022中国·豫西(洛阳)第十九届金秋汽车博览会在洛阳会展中心举行。60个品牌的近100家汽车经销商参加展会, 展出近1000款热门车型, 销售汽车超2000辆。该博览会由市商务局指导, 洛阳城乡建设投资集团有限公司支持, 中国机械国际合作股份有限公司、洛阳日报报业集团、洛阳广播电视台联合主办。比亚迪品牌销售近400台汽车, 成为销量冠军。奇瑞新能源销售120余台, 销量居第二位。

(据媒体报道整理)

文化旅游产业

【洛阳文化旅游投资集团揭牌成立】

2022年1月11日, 洛阳文化旅游投

资集团揭牌成立。洛阳文化旅游投资集团是由原洛阳旅游发展集团进行更名，对洛阳文保集团、龙门旅游集团等洛阳市文旅国企进行重组整合而成的国有独资公司，注册资本 50 亿元，承担历史文化保护利用和文旅领域资源整合、项目投融资、建设运营等功能。

【隋唐洛阳城片区开发】 2022 年，洛阳文化旅游投资集团在隋唐洛阳城片区，以古都历史中轴线复原展示为中心，推进天街遗址保护展示贯通提升工程、九洲池二期、永泰门保护展示工程、玄武门保护展示工程、宫城北轴线标识展示工程等 9 个市定重点项目，其中天街、九洲池二期 2 个项目开工，天津桥方案编制完成，宫城北轴线（贞观殿、徽猷殿）项目开展考古工作，推进打造国家遗址公园 3.0 版本。

【龙门石窟片区开发】 2022 年，洛阳文化旅游投资集团在龙门石窟片区，依托龙门石窟世界级文旅 IP，推动引入万达集团，实施总体规划、分期开发等举措，开发 45.9 平方公里片区的

历史、人文、温泉、生态等资源，推动龙门石窟由单一观光型业态向复合型旅游度假业态转变。截至 2022 年年底，一期文旅小镇方案编制启动。

【文旅地标类项目建设】 2022 年，洛阳市通过市场化融资、文旅融合、运营前置等措施，建成牡丹阁、新唐街、阳光里·工业游园一期等一批地标性项目，黄河非遗中心、伊水度假酒店等续建项目持续推进。

【资源运营】 2022 年，洛阳文化旅游投资集团统筹文体资源运营，文创、会展、研学、演艺、影视、体育等产业多点开花。“洛阳礼物”“博礼文创”“龙门奇妙物”等文创产品，设计开发产品 1200 多种，累计建成文创实体店超 50 家；承办第五届中原国际文化旅游产业博览会。

酒店、景区、智慧旅游等业态齐头并进。推进建设提升东山宾馆、伊水度假酒店、洛阳大酒店等 10 多家酒店，引入悦榕庄、希尔顿、洲际、南京金陵等高端酒店品牌，打造高端酒店集群。市场化运营龙门石窟、龙潭

峡、隋唐洛阳城等 AAAA 级以上景区，受疫情影响，接待游客约 250 万人次。“享游洛阳”文旅消费平台关注度、下载量超 150 万人次。

【文旅“风口”产业】 2022 年，洛阳文化旅游投资集团在趣味运动方面，举办户外主题博览会，布局洛南里坊区体育项目，推进阳光里潮流运动综合体建设，推进文旅体融合发展。在剧本娱乐方面，依托黄河非遗中心等建设剧本娱乐产业总部经济园，依托牡丹博物馆等布局线下体验馆。在研学旅行方面，围绕“行走河南·读懂中国”，推进东方博物馆之都营地二期建设，拉长研学教材编制及非遗、文创、餐饮、民宿等产业链条，打造全国研学营地标杆。在电竞数娱方面，挖掘全市文旅资源，推进电竞赛事、场馆、IP 引入、场景应用等领域合作；推进《风起洛阳》VR 和无上龙门、牡丹阁数字馆等数字体验项目建设运营，打造应天门、阳光里灯光秀等数字场景。

（洛阳文化旅游投资集团）



财政·税务

财 政

【财政预算执行情况】 2022年，全市财政一般公共预算收入398.2亿元，增长3.7%；税收收入258.3亿元，增长5.7%。全市一般公共预算支出629.9亿元，其中民生支出469.3亿元，占比74.5%。

【实施积极财政政策】 2022年，全市发行政府债券145.9亿元，增长37%，其中一般债券11.6亿元，专项债券134.3亿元，保障全市重点项目建设。助企纾困稳市场主体，落实新的组合式税费支持政策，累计办理各项退税减税降费及缓缴税费144.9亿元。筹措奖励资金5760万元，实施规模以上企业满负荷生产奖励政策，推动工业企业复工复产、达产达效。加大信贷支持力度，设立7000万元的“科技贷”和5000万元的“成长贷”风险补偿资金池，为科技型、高成长型中小企业提供信用贷款4.9亿元；参股设立洛阳伊洛文化体育创业创新投资等7只基金，总规模9.7亿元，撬动社会资本7.2亿元。推动消费恢复发展。筹措资金8680万元，支持A级景区“免门票，促消费”，发放住宿餐饮消费券，鼓励汽车、家电等大宗商品消费，为全市133万名中小学生和洛阳大中专院校学生免费发放旅游年票学生卡。

【财政支持产业高质量发展】 2022年，

洛阳市筹措资金7.7亿元，支持产业发展、科技创新等政策措施落地落实，推动产业转型升级。争取省制造业高质量发展资金1.5亿元、军民融合资金2760万元，保障制造业健康平稳发展。争取中州时代项目建设奖补资金15亿元，助推项目开工建设。筹措资金2.1亿元，支持龙门实验室建设。

【财政支持城市功能品质提升】 2022年，洛阳市筹措11.2亿元，支持交通建设。周山大道下穿开元大道、滨河南路西段改造提升等市政道路建成通车，三川大道快速化改造等主干道路加快建设，郑州至洛阳等3个省高速公路“13445”重点工程开工建设，“三纵三横三环”高速路网加速形成。争取中央保障性安居工程补助资金9亿元，用于老旧小区、棚户区改造及保障性租赁住房建设。争取省财政延续隋唐洛阳城历史文化公园9亿元奖补资金支持政策。支持打造沉浸式文旅目的地和国际文化旅游名城。

【财政支持乡村振兴】 2022年，洛阳市筹措衔接推进乡村振兴补助资金20.2亿元，巩固脱贫攻坚成果。全市农林水利支出63.6亿元，促进农业农村现代化。筹措资金2.31亿元，发展“一镇一业”“一村一品”，支持水美乡村示范项目和美丽乡村重点县试点建设，改善农村人居环境，洛阳市获评省委“农村人居环境整治先进市”。

【财政支持生态文明建设】 2022年，全市生态环保支出12.8亿元，争取省级黄河流域生态保护和高质量发展奖

补资金2.4亿元，支持开展黄河湿地保护、水资源利用、黄河文化传承弘扬等工作。筹措资金1.2亿元，支持新能源汽车推广应用和老旧柴油货车淘汰等，推动发展绿色低碳经济。争取河南秦岭东段洛河流域山水林田湖草沙一体化保护和修复工程上级资金13.72亿元，提升生态保护修复水平。

【民生支出保障】 2022年，全市民生支出469.3亿元，占一般公共预算支出的比重达74.5%。教育支出94亿元。筹措资金6.8亿元，推进首批7所高中迁建工作，研究谋划第二批高中迁建和10所不迁建高中提升改造计划。筹措资金4.7亿元，建立并完善各学段生均经费保障制度，足额落实教师工资待遇。筹措资金2.4亿元，支持河南科技大学、洛阳师范学院等高校提升办学水平。全市社会保障和就业支出74.1亿元。筹措资金6.02亿元，支持低保、特困人员、流浪乞讨人员、孤儿救助、残疾人“两项补贴”等保障工作，提高城乡低保及特困人员供养标准。筹措残疾人事业发展补助资金、城市区残疾人就业保障金、残疾儿童康复救助资金6800万元，促进残疾人事业发展。筹措资金8800万元，落实高龄津贴制度，促进养老服务提质升级。加强公共卫生体系建设，全市卫生健康支出55.2亿元。筹措资金9亿元，建设豫西公共卫生中心、省第二儿童医院、中心医院伊滨院区等医院。筹措国家基本药物制度补助资金5100万元，用于基层医疗卫生机构合理配备基本药物。筹措资金9.1亿元，支持疫情防控。



【财政体制机制改革】 2022年,洛阳市完善市、县财政管理体制,推进省直管县财政体制改革,调整省、市、县收入分配比例,让利各县,调动各县发展经济、培植税源积极性。建立生态补偿转移支付机制,2022年至2025年每年从市级一般公共预算收入中筹集1亿元,支持南部4县发挥生态建设优势。强化预算绩效管理约束。推动绩效与预算融合,绩效目标与部门预算编审、上会、批复、公开“四同步”,绩效管理覆盖“四本预算”。推进绩效管理提质扩围,对2个部门整体支出、9个项目支出、3个财政支出政策进行重点绩效评价,调减项目预算7.9亿元,预算绩效从“软指标”变为“硬约束”。提高财政预算管理水平和。零基预算改革在市级财政铺开,打破基数概念和支出固化格局取得实质性突破。动态完善预算支出标准体系,推广运用预算管理一体化系统,编制中期财政规划,提升预算精准度、约束力。深化投资评审制度改革。发挥预算评审“节水阀”作用,加强部门预算项目评审,完成评审项目389个,评审金额102.8亿元,审定金额94.1亿元,审减资金8.7亿元,平均审减率8.5%。坚持过紧日子,压减市本级非重点、非刚性、非急需支出10.3亿元。

(市财政局)

税 务

【组织收入】 2022年,洛阳市税务部门组织税费收入802.97亿元,其中税收收入435.87亿元,地方一般公共预算收入中税收收入完成258.36亿元。扣除留抵退税因素后,全口径税收收入增长5.9%,市县级税收增长5.7%。组织社保费、非税和其他收入367.1亿元。参与宁德时代、百万吨乙烯、海澜之家等重点项目建设,组建税务专家团队护航宁德时代千亿新能源项目落户洛阳,市税务局和第三税务分局许利强获市委市政府通报表彰。

【税收征管】 2022年,洛阳市税务部

2022年洛阳市税务局组织国内税收收入分类

单位:万元

项目	金额	同比增长
各项收入	8029718	13.0
一、税收收入	4358730	-13.0
其中:中央级	2114109	-12.1
地方级	2244621	-13.9
1. 增值税	786154	-55.8
2. 消费税	1178661	28.0
3. 企业所得税	575901	0.4
4. 个人所得税	203618	1.6
5. 城市维护建设税	168803	-7.3
6. 资源税	199815	75.8
7. 土地增值税	296222	3.6
8. 城镇土地使用税	191563	57.3
9. 房产税	123028	26.8
10. 印花税	51841	4.7
11. 车船税	34895	-0.5
12. 车辆购置税	69935	-40.3
13. 烟叶税	9931	-9.7
14. 耕地占用税	188123	-35.7
15. 契税	270189	24.5
16. 环境保护税	9387	24.9
17. 营业税	664	-89.0
二、教育费附加	77264	-8.5
三、地方教育附加	51632	-8.2
四、社会保险费	2064319	9.0

门按照“五清”原则,台账督办、对账销号,完成14项改革任务和10项创新项目。推进税收征管质量“5C+5R”监控评价工作和“固本强基”专项工作,推送15批次23项整改任务,推进指标的日常管理和整改工作,全面提升税收征管质量。规范行业管理,推进建设“加油站综合数据管理云平台”;建成洛阳特色存量房网上办理系统,在全省率先实现存量房即时评估“网上办”。编写增值税留抵退税“一册三表明白卡”,相关做法被国家税务总局采用并推广。推动高新技术企业培育,全年2批通过综合审查企业508

户。社保费改革有序推进,非税业务管理日趋规范,其中创新城镇垃圾处理费征收模式受到省税务局肯定。

【减税降费】 2022年,洛阳市税务部门推动新的组合式税费支持政策落地,全市累计新增退税减税降费以及缓税退费147.27亿元。在连续2年开展的减税降费政策落实情况人大调研满意度测评活动中,满意度均达100%。

【助力优化营商环境】 2022年,洛阳市税务部门营商环境评价列全省第七名。推出五大类121条便民办税缴费



● 2022年4月15日，洛阳市税务局与中原银行举行“银税互动”合作签约仪式，助力小微企业将纳税信用转化为融资信用 市税务局提供



● 2022年6月28日，洛阳市税务局开展“争做新时代焦裕禄精神的传承人——新时代洛阳税务之星”颁礼仪式 市税务局提供

措施，开展“万人助万企”活动，解决涉税问题429个。原创新媒体宣传作品被上级采用110个。推进12366纳税服务热线整体归并工作。搭建“问办中心”服务云、开通“花城税声”直播间、打造税费服务便利圈、探索“一户通办”模式，提高办税效率和服务水平，实现对90%无风险户零打扰。

拓宽税银合作覆盖面，成立“税银合作便民服务点”，为小微企业提供高效便捷服务，全年为全市15899户信用良好企业提供便捷贷款80亿元。

【依法行政】2022年，洛阳市税务部门开展“八五”普法，举行法律宣传“六进”主题活动；在市、县区税务局，

税务分局三级分别设立“两心一室”（说理式执法综合管理中心、说理式执法案件办理中心、说理式执法工作室），运用“一程三引”（说理式执法工作流程，说理式执法文书指引、证据指引和案例指引），构建全流程全领域说理式执法新模式；建立公职律师涉税争议咨询调解中心，举办全市首届涉税争议多元化调解法治论坛。建设智慧分析中心、开发“一表式”数据集成分析工具，提升风险管理质效。警税协作打击骗取留抵退税，全市立案查处20户，“瑞彩稽查工作室”实体化运作成效初显。

【税务监督】2022年，洛阳市税务部门构建纵向到底、横向到边的一体化综合监督体系，配齐配强市、县两级纪检组、机关纪委和党支部纪检委员“三支队伍”，探索一体统筹案件查办、“上对下”提名考察和履职考核、“下对上”监督职责请示报告以及机关纪委实体化运行等制度机制，推动监督触角向基层延伸，相关做法在全省纪检干部主题联学和现场观摩活动中进行推介。

【部门建设】2022年，洛阳市税务部门晋升420人。开展“争做新时代焦裕禄精神的传承人——新时代洛阳税务之星”选树学做活动，评选50名首批“新时代洛阳税务之星”。在2022年全省税务系统练兵比武中，市税务系统综合成绩居全省第二位，9人获省局“专业骨干”称号。系统新增5家省级文明标兵单位。市税务局获评全省税务系统“能力作风建设年”活动先进单位；立集体二等功，被市委市政府表彰为“洛阳市2022年度工作先进单位”。开展“五好税务分局”“五星”党支部创建，第一稽查局党支部等7个党支部获评全省税务系统“百佳党支部”。

（市税务局）

金 融

银 行 业

· 中国人民银行
洛阳市中心支行 ·

【概况】 中国人民银行洛阳市中心支行（下称“人行洛阳市中心支行”）是中国人民银行在洛阳的派出机构，按照总行的授权开展具体工作，与国家外汇管理局洛阳市中心支局合署办公。下辖9个支行。截至2022年年底，全辖在职职工400人。2022年，人行洛阳市中心支行落实稳经济大盘政策，金融总量居全省第二位。该行人事科获评人民银行总行组织人事工作先进集体，洛阳市中心支库获评上级行“河南省优秀发行库”。

【贯彻货币政策】 2022年，人行洛阳市中心支行制定《关于贯彻稳健货币政策的指导意见》等6个指导文件，被郑州中支指定为河南省金融支持科技创新试点工作专班牵头行。截至2022年年底，人行洛阳市中心支行存款余额、贷款余额分别达7266亿元、6225.02亿元，较年初分别增加525.53亿元、259.9亿元，金融总量居全省第二位。辖区再贷款、再贴现使用情况居全省首位，推动5种新型货币政策工具落地见效。累计投放再贷款35.56亿元、办理再贴现86.8亿元；再贷款、再贴现余额分别为56.35亿元、30.1亿元，2项直达工具（信用支持工具、延期支

持工具）使用量占全省1/4、1/5。引导房贷首付和利率下行，推进“保交楼”专项借款政策落地，全市“保交楼”27个项目投放配套融资1.4亿元，促进全省首个“保交楼”项目交付使用。推动市场主体降成本，截至2022年年底，新发企业贷款、小微企业贷款、普惠小微贷款加权平均利率分别为4.47%、4.61%、4.6%，较2021年同期分别下降1.41、1.7、1.24个百分点。

【维护金融稳定】 2022年，人行洛阳市中心支行推动洛阳市召开多次农商行金融风险化解专题会，研究制定高风险机构化解方案。多次就专项债注资、分配、高风险机构退出等向市政府提出建议。推动高风险机构压降，对7家法人机构开展早期问题纠正，部分问题机构资本充足水平得到提升。守住不发生挤兑风险的底线，应对域外村镇银行事件风险外溢；完善挤兑风险防控机制，开展地方金融机构存款挤兑应急演练；落实舆情监测和重大事项报告制度，关注高风险机构、城商行合并期间的网络舆情，确保辖区金融平稳运行。

【金融管理】 2022年，人行洛阳市中心支行开展综合执法检查和专项检查。在郑州中支举办的行政执法技能竞赛理论比赛中，获团体三等奖、个人二等奖。对某银行虚报统计资料，超过期限或未向中国人民银行报送账户开立、变更、撤销等资料，征信异议信处理超期等违法行为，决定给予警告，处罚款47万元，并对负有责任的人员分别罚款1.3万元、0.9万元。强化信

访属地管理职责，健全首问负责制，完善“大信访”工作机制。开展内部审计监督，2个审计项目获评郑州中支“河南省人民银行系统优秀内审项目”。强化财务保障，推进闲置不动产处置利用。

【金融服务】 2022年，人行洛阳市中心支行优化外汇服务，办理全省首笔委托境外加工贸易结算，助力全市首笔国有企业境外发债落地。优化支付结算、征信、国库、现金管理等服务。落实支付降费让利政策；落实征信救济政策，打击“征信修复”乱象；开展个人退税和增值税留抵退税工作；保障疫情下的现金供应安全。强化反洗钱监管，优化科技信息管理服务。保护金融消费者权益，建立市、县、乡3级金融教育示范基地。

【全省首笔委托境外加工贸易结算】

2022年，人行洛阳市中心支行指导银行办理全省首笔委托境外加工贸易结算。在业务办理中，自贸区洛阳片区某外贸企业拟将某出口产品委托给某国工厂代工生产，再将成品直接出口到美国终端客户，企业仅负责产品设计和工艺指导并提供核心料件。业务混合一般贸易、离岸贸易和服务贸易，同时资金流与货物流分离，风险较大，多家银行难以满足企业跨境收支结算需求。外汇局洛阳市中心支局将该贸易方式界定为新型离岸国际贸易中的委托境外加工贸易，并制订全省首个委托境外加工贸易结算方案。最终，该企业成功向某国代工厂付汇5.56万美元、向美国终端客户收汇10.12万美元。



【洛阳市首笔国有企业境外发债】 2022年3月,人行洛阳市中心支行指导洛阳龙门旅游集团有限公司在香港发行5800万“美元债”,并为其办理外债手续,这是洛阳市落地的首笔地方国有企业境外发债。

(人行洛阳市中心支行)

· 中国银行保险监督管理委员会洛阳监管分局 ·

【银行业保险业发展】 2022年,中国银行保险监督管理委员会洛阳监管分局(下称“银保分局”)优化信贷供给。单列小微企业信贷计划,引导辖内银行业机构加大对民营中小微企业信贷投放力度。截至12月末,普惠型小微企业贷款余额780.61亿元(剔除票据融资),较年初减少61.77亿元(主要受洛阳农商银行系统贷款清收、核销不良影响较大),下降7.33%;贷款户数11.31万户,较年初新增3751户。引导辖内银行业机构优化小微企业信贷结构,加大小微企业续贷、信用贷款、中长期贷款投放力度。截至12月末,小微企业信用贷款余额为188.56亿元,较年初增长17.24%,占小微企业贷款的8.67%;小微企业首贷户为2883户,同比新增830户,占普惠型小微企业贷款余额户数的14.17%。开展辖内法人银行机构小微企业金融服务监管评价,推进“敢贷、愿贷、能贷、会贷”长效机制建设。加强纾困帮扶,引导银行机构对受疫情影响、信用记录良好、有发展前景、暂时困难的小微企业和个体工商户等,按照市场化、法治化原则实施延期还本付息。加强企业贷款展期及续贷工作,对符合续贷条件的正常类小微企业贷款给予支持。截至12月末,全市金融机构小微企业“续贷”余额为156.32亿元,较年初增加71.15亿元,增长83.53%。支持银行保险机构利用省“专精特新贷”“科技贷”等政策,支持科技型与专精特新中小企业发展。与市金融局、人民银行洛阳分行共同制定《洛阳市获得信贷提升专项行动方案》,要求银行机构提升企业获贷便捷度,优化营商环境。

【“行长进万企”活动】 2022年,银

保分局组织全市银行机构开展“行长进万企”活动,通过抽查、调研、座谈等形式开展督导68次,在走访对接中,有2496家企业提出融资需求,其中达成合作意向2306家,超过90%的企业融资需求得到满足,实现新增授信金额670.62亿元。

【金融服务乡村振兴】 2022年,银保分局引导辖内银行机构把服务乡村振兴融入自身发展战略,优先向乡村振兴领域配置低成本资金,优化涉农金融信贷供给体系,确保涉农信贷稳定投入。截至11月末,全市农业保险实现签单保费收入2.79亿元,同比增加0.06亿元,增速2.2%;保险金额86.25亿元,同比增加12.03亿元,增速16.21%,已决赔款(已立案且已结案的保险赔案的累计赔偿金额)1.72亿元,同比下降9.95%。

督促引导辖内银行保险机构落实过渡期“四个不摘”要求,在保持既有金融帮扶政策、支持力度总体稳定的基础上,开展脱贫人口小额信贷工作,支持脱贫地区特色产业发展。全年脱贫人口小额信贷稳中有增。截至2022年年底,全市脱贫人口小额信贷余额6.1亿元,较年初增加0.65亿元,增长11.9%;当年累计发放贷款金额4.67亿元,支持12133户脱贫户发展生产;逾期率5.92%、不良率3.69%,整体风险可控。脱贫地区贷款支持力度持续增强。截至2022年年底,辖内脱贫地区(栾川县、嵩县、洛宁县、汝阳县、宜阳县、伊川县6个已脱贫县)贷款余额1496.13亿元,较年初增加95亿元,增长6.78%。脱贫地区优势特色农产品保险数量稳中有增。截至2022年年底,全市6个已脱贫“国定”贫困县的优势特色农产品保险数量66个,较2021年同期增加26个。

改善新市民金融服务。把新市民金融服务作为普惠金融服务的重要内容,要求银行机构强化体制机制建设,围绕新市民住房、就业、医疗、教育发力。截至2022年年底,全市普惠型个体工商户贷款余额为215.26亿元,较年初增加8.76亿元,满足新市民金融需求。

【金融风险防范化解】 2022年,银保分局防范重点领域风险。一是信用风险防控。强化资产质量监管,其中重点针对辖内农商银行按照“一行一策”、分类处置原则,常态化开展资产质量、贷款实控人摸排,督促各农商银行制定年度不良贷款处置方案,按日监测处置进度,并对采用减息政策处置的不良贷款,按月逐笔监测其还款情况,确保风险处置合规真实。指导辖内7家农商银行申请专项债。二是房地产领域风险处置。推动问题楼盘“停贷”风险处置,按照“一楼一策一专班一银行”工作机制,通过监管通报、风险提示等形式传达监管政策,建立牵头银行“一把手”负责制,召开3次问题楼盘风险化解处置座谈会,确定首批保交楼重点项目27个,召集7个专项借款开户行进行座谈,讨论金融支持保交楼配套融资实施方案。洛阳农商银行于9月30日发放首例保交楼专项借款配套贷款融资4000万元,审核项目4个7.28亿元。配合市政府出台《洛阳市促进房地产市场持续平稳健康发展的若干措施》。三是其他重点领域风险处置。发挥债委会作用,针对万众集团、伊电集团风险召开专题座谈会,商讨风险处置措施,稳定企业生产经营;开展政府隐性债务风险监测,定期向各法人机构分发地方政府隐性债务企事业单位名单,对融资平台实现债务常态化监测;提高金融科技风险管理能力,对辖内4家银行机构开展重要时期网络安全和数据安全保障工作现场督导,督促确保重要时期网络和数据安全。

处置重点机构风险。推进高风险农商行处置。召开年度农村中小银行监管通报会,针对辖内高风险农商行制定风险处置化解方案;压实机构主体责任和洛阳农商银行牵头责任,制定辖内高风险机构的恢复和处置计划,按照“自救为本”“一行一策”原则,采取增加政府注资、引入战略投资者、不良资产转让、兼并重组等措施化解风险;对伊川农商银行实行“周报告、月研判、季总结”日常监测机制,按照省定改革重组路径,推进改革化险工作。推进村镇银行风险化解。对村

镇银行股东股权、异地业务、互联网业务、账外业务等开展排查，建立问题台账，督促整改。向9家村镇银行主发起行发函，开展主发起行履职评价。督促主发起行按年度与村镇银行签订流动性支持协议，完善对村镇银行的流动性支持机制，在完善公司治理、加强内控合规建设、提升金融服务质效等方面对村镇银行提供帮助指导。推进城商行改革化险。以吸收合并为契机，指导原洛阳银行制定风险处置方案，推进隐性不良资产入账和实质不良资产处置。推进非银机构风险化解。向地方政府报告、向主要股东发函通报洛银金融租赁公司经营及风险情况，提请政府、督促股东履行职责。开展洛银金融租赁公司租赁业务合规性专项检查，摸清信用风险底数，联合市政府、洛银金控股东共同稳定同业资金融入，防范流动性风险。

【公司治理和资本治理】2022年，银保分局梳理贯彻落实中国银保监会《健全银行业保险公司治理三年行动方案（2020—2022）》情况，对治理重点问题开展专项整改。对存在内部人控制和外部人操作风险的辖内法人机构，建立监管工作档案，督促整改。加强中小法人机构高管履职监管，开展农商银行、村镇银行“董监高”（董事长、监事长、高级管理人员）履职评价和高管薪酬排查，更新高管台账，审核、把关高风险机构高管准入事项。开展股东股权及相关业务风险排查、整改，指导机构完善股权监管信息系统，推进关联交易监管系统信息录入，补录2021年数据。

【银行机构改革】2022年，银保分局将城区整合工作纳入年初监管工作要点，约谈农商行人员，推进农商行整合工作。成立洛阳银保监分局城商行吸收合并工作领导小组，配合省银保监局完成吸收合并各项工作，5月27日，中原银行吸收合并洛阳银行、平顶山银行和焦作中旅银行工作完成，新中原银行揭牌。分析改革影响，通过监管座谈督促中原银行洛阳分行维护队伍、人心和业务稳定。成立专人

工作组，完成一拖财务公司机构解散注销工作，提供监管政策解答与支持，跟踪防范发生合规风险和操作风险。

【保险领域改革】2022年，银保分局贯彻落实车险综合改革部署，关注综合改革后费用反弹、增值服务使用无序、通过驾乘人员意外险或理赔端变相提高费用等问题，加强行业自律指导。扭转“高费低赔”现象，保费保额呈现“一降一升”。化解“高风险车型”投保难问题，印发《关于规范洛阳市高风险车辆保险业务承保管理有关事项的通知》，规定高风险车型分摊承保规则、自律惩戒等。加强与医保局、金融工作局等部门对接协调，关注“一老一少”、低收入人群等群体风险保障需求，推进专属商业养老保险试点工作，发展普惠型人身险业务。

（银保分局）

· 中国农业发展银行 洛阳市分行 ·

【概况】中国农业发展银行洛阳市分行（下称“农发行洛阳市分行”）成立于1996年11月，辖偃师区支行、孟津区支行、新安县支行等9个县级支行，是全市唯一的农业政策性银行，主要职责是按照国家的法律、法规和方针、政策，以国家信用为基础，筹集资金，承担国家规定的农业政策性金融业务，代理财政支农资金的拨付，为农业和农村经济发展服务。其机关内设客户部、信贷与风险管理部、运营科技部、内控合规部等9个部室。截至2022年年底，全行200人。其中，硕士以上学历人员20人，本科学历124人；县支行131人，本科及以上学历达92人；正科级管理岗平均年龄50岁，副科级管理岗平均年龄41岁。2022年，在汝阳县支行设立全省女职工关爱室。全行员工参加各类救助捐款，402人次捐款5万元。

【支持“三农”发展】2022年，农发行洛阳市分行上线新一代信贷管理系统。加强信贷资金支付链条延伸管理，加大财政定期存款、非贷客户营销力

度，筹集支农资金。截至2022年年底，农发行洛阳市分行各项贷款余额165.67亿元，较年初增加34.19亿元。服务国家粮食安全。2022年累计投放粮油贷款4.47亿元。其中，累计投放新增地方储备粮油贷款2.97亿元，支持8个县域实施新增8.8万吨地方储备粮计划。助力巩固脱贫攻坚成果助推乡村振兴。全年累计投放各类贷款43.71亿元，其中5个脱贫县投放贷款19.02亿元。累计投放巩固脱贫攻坚成果同乡村振兴衔接贷款25.87亿元。其中，投放精准帮扶贷款17.29亿元，精准帮扶贷款余额达56.58亿元，较年初净增21.77亿元，增幅62.86%；易地扶贫搬迁后续扶持贷款投放5.52亿元，安置点全覆盖。员工累计捐款1.42万元，购置总行、省行定点帮扶农产品10.97万元。

【客户营销和项目储备】2022年7月9日，洛阳市政府与中国农业发展银行河南省分行签署政策性金融服务洛阳市乡村振兴合作协议。农发行洛阳市分行以此为契机，成立政策宣讲队，举办政策性金融服务稳经济大盘政策宣讲暨项目融资对接会，了解各县区重点项目谋划情况。全年累计营销入库项目58个，金额219.2亿元；累计获批中长期贷款项目17个，金额71.7亿元，累计投放中长期贷款38.89亿元。

【落实稳经济一揽子政策措施】2022年，农发行洛阳市分行贯彻落实党中央、国务院关于运用政策性开发性金融工具支持重大项目建设战略部署，在全省率先投放首笔农发基础设施基金，全年获批投放基础设施基金3笔，金额4.37亿元，同步提供配套贷款13亿元，年底前实现首笔投放支付1.08亿元。开展制造业中长期贷款，支持制造业中长期项目6个，贷款金额26.28亿元，8月至12月累计投放5.2亿元。运用人民银行新型结构性货币政策工具，向2家科技型企业提供0.51亿元信贷资金支持，助力中药材种植、畜牧业发展。

【电子支付】2022年，农发行洛阳市分行推广电子支付渠道，开通财税库



银业务，截至12月底，电子支付业务65080笔，金额171.43亿元，电子支付业务分流率99.8%，电子有效客户覆盖率98.8%。

【**风险防控**】2022年，农发行洛阳市分行完善“三合一”（集纪律检查、内控合规、风险管理等监督职能于一身）专员岗位职责，强化制度执行，开展合规文化宣传，开展屡查屡犯问题根源性治理，推进合规建设。加强案件风险防控，推行网格化案防体系。

【**粮食库存检查技能竞赛活动**】2022年9月22日，农发行洛阳市分行举办粮食库存检查技能竞赛活动，提升粮棉油信贷队伍人员能力。10支代表队30名选手参赛。比赛设检查仓库基本情况、计算粮堆体积、佩戴使用空气呼吸器、测量容重、实测水分、计算被查仓粮食数量等6项内容，以总成绩及比赛时长判定胜负，设一、二、三等奖各1名。

（农发行洛阳市分行）

· 中国工商银行股份有限公司 洛阳分行 ·

【**概况**】2022年，中国工商银行股份有限公司洛阳分行（下称“工商银行洛阳分行”）网点迁址新建4家、装修改造7家，降格一级支行2家，撤并营业网点4个，压降低效自助机26个。

截至2022年年底，有一级支行19家、营业网点73个，在职员工1660人。

该行实现营业收入21.3亿元；拨备前利润15.2亿元；各项存款余额742.8亿元，同比增加139.7亿元；各项贷款余额594.5亿元，同比增加76.2亿元；各项存款和各项贷款合计增加215.9亿元，排全市金融机构第一名。获评洛阳市委市政府“2022年度工作先进单位”“2022年度纳税超5000万元企业”。

【**服务实体经济发展**】截至2022年年底，工商银行洛阳分行累计投放公司贷款210亿元，同比多投36.4亿元。累计为轨道交通、洛宁抽水蓄能等项目投放贷款30.2亿元。制造业贷款增加30.6亿元，增幅36.2%。审批储备重点项目20个、金额146亿元。

【**普惠金融服务**】2022年，工商银行洛阳分行成立乡村振兴领导小组和办公室，加大对农业经营主体、农村基础设施等领域支持，在7县26村设普惠金融网点，涉农贷款同比增加21.2亿元、增长28.8%。聚焦小微企业普惠金融，开展民营小微、高新技术、高成长性、科创和专精特新等企业融资服务，普惠贷款同比增加13.4亿元、增幅34.8%，新发放普惠贷款利率3.73%、同比下降27个基点。

【**金融服务拓展**】2022年，工商银行洛阳分行实施财政、社保等数字化项目14个，精准营销活动30项，累计获客9166户、资产18.3亿元。落地供应链33条、融资24.57亿元，实现余额14.48亿元、新增3.94亿元，余额、

增量在全国重点二级分行中排名前列。办理总行系统首笔“国担快贷”、首笔“公转商贴息贷”，省行系统首笔“e企快贷”、首笔“国担税务贷”、首笔“政采快贷”、首个“财资云”、首家“金闪借”、首个公积金“e企付”、首笔“保交楼”项目贷款、首笔城市更新贷款、首笔养老金新规理财。

【**防范化解金融风险**】2022年，工商银行洛阳分行统筹信贷资产质量与基础管理，加快不良清收处置。年末不良贷款余额同比下降2.08亿元；不良率同比下降0.51个百分点。在省行2022年内控综合评价中排系统第一名，在人行反洗钱评级中保持金融行业A类，在省行反洗钱考核中排系统第一名。没有发生案件和重大风险事件。

（郭策）

· 中国农业银行股份有限公司 洛阳分行 ·

【**概况**】截至2022年年底，中国农业银行股份有限公司洛阳分行（下称“农行洛阳分行”）下辖15家一级支行，有营业网点86个，员工1520人。人民币各项存款日均余额457亿元，较年初净增66亿元；各项贷款余额503亿元，较年初净增78亿元，创历史最高水平。内控评价在系统内排第二名，同比提升6个位次，评价等级为A级。

【**服务“三农”领域**】2022年，农行洛阳分行“惠农e贷”余额21.89亿元，



● 2022年6月7日，工商银行洛阳分行在营业网点门前设立高考助考爱心服务点 郭策提供



● 2022年6月15日，工商银行洛阳洛南支行在宝龙城市广场开展防范和打击非法集资集中宣传日活动 郭策提供

较年初净增 12.46 亿元，贷款余额比 2021 年同期实现翻番，增幅、增额均居全省第一位，支持返乡创业乡贤等客户 1.8 万户。累计投放养牛产业贷款 1.53 亿元，支持养牛产业贷款余额 1.44 亿元，较年初净增 6512 万元。“三资”平台签约实现全覆盖。落地全市首笔集体经济组织贷 20 万元、全市首笔“智慧畜牧贷”100 万元。

【服务实体经济】 2022 年，农行洛阳分行各项贷款较年初净增 78 亿元，占四大行增量份额 37.4%，排第一位。绿色贷款余额较年初净增 20.02 亿元，占四大行存量和增量份额均排第一位，制造业贷款较年初净增 13.63 亿元。全行普惠金融贷款较年初增加 20.32 亿元，增幅达 102%，完成年度计划 133.31%，高于各项贷款增速 85 个百分点，增量居四大行首位。

【数字化转型】 2022 年，农行洛阳分行举办“微捷贷”等线上产品现场推介会 20 余场，覆盖小微客户 2000 余户；参与线上直播推介 17 次，最高每场观看人数达 5000 人次，点赞量超过 7 万次。新增智慧食堂、智慧校园、智慧党费、薪资管家等重点场景 56 户。

(农行洛阳分行)

· 中国银行股份有限公司 洛阳分行 ·

【概况】 中国银行股份有限公司洛阳分行（下称“中行洛阳分行”）成立于 1982 年，是中国银行河南省分行辖属最大的二级分行。截至 2022 年末，有在岗员工 1058 人、营业网点 46 家（城区 35 家、县域 11 家）。人民币日均存款余额 558.9 亿元，新增 36.3 亿元，新增额系统内排第三名。人民币贷款余额 434.6 亿元，新增 10.2 亿元。

【客户拓展】 2022 年，中行洛阳分行推进对公“双户双基”建设。对公基础客户新增 4171 户，有效户新增 343 户。拓展账户，开立市本级公务员补助和城镇职工大额补充医疗保险 2 个子账户、某军级部队零余额账户、洛阳

职业技术学院等 15 个重点账户。推进“双 T”计划。全量客户增长 7.61%。其中，千元以上加权有效客户增长 12.1%；20 万元以上中高端客户增长 15.4%。

【风险压降化解】 2022 年，中行洛阳分行资产质量小幅下迁。截至年底，不良贷款余额 17.94 亿元，不良率 4%，较年初有所上升。拨备余额 23.03 亿元，拨备覆盖率 128.4%，拨贷比 4.94%，增强风险抵御能力。累计实现表内外不良化解 1.2 亿元。累计实现潜在风险压降 2 亿元。其中：万基发电 3185 万元、万基铝加工 6541 万元、京航科技 3800 万元、大唐热电 3540 万元、洛政新龙 357 万元。

【基础管理】 2022 年，中行洛阳分行加强合规管理。开展案防专项整治活动，制定内控合规管理长效机制工作方案。召开警示教育大会，开展“微案例天天讲”等常态化合规警示教育，网点合规宣讲全覆盖。开展“合规在我心中”征文活动。健全资格管理体系，将员工持证率纳入队伍建设考核。强化激励约束机制。修订并账网点考核管理办法、加班工资管理办法、考核工资发放办法，调整绩效考核和存款约束条款，落实城区支行动态调整、网点负责人薪酬动态调整等激励措施。

【“融易信”线上供应链金融产品】 2022 年 6 月，中国银行推出“融易信”线上供应链金融产品，当月，中行洛阳分行实现全省首笔“融易信”线上投放。截至 2022 年 11 月，累计为洛阳地区 50 余家上游中小微企业发放融资近 100 笔，总额过亿元。

(中国银行洛阳分行)

· 中国建设银行股份有限公司 洛阳分行 ·

【概况】 中国建设银行股份有限公司洛阳分行（下称“建行洛阳分行”）设有个人金融部（消费者权益保护部）、机构业务部（乡村振兴金融部）、内控合规部、风险管理部、公司业务部、普惠金融事业部（小企业业务部）等

18 个职能部门，设有 1 个中共中国建设银行河南省分行纪律检查委员会驻洛阳分行纪检组。全行有 63 个营业机构（含营业部），其中城区 44 个、县域 19 个（9 个县支行和 10 个县辖网点）。2022 年，该行一般性存款日均余额 719.18 亿元、日均新增 64.8 亿元。其中，对公存款日均余额 248.54 亿元，日均新增 19.44 亿元；个人存款日均余额 470.63 亿元，日均新增 45.36 亿元。各项贷款余额 544.01 亿元，比年初新增 35.8 亿元。其中，对公非贴贷款余额 311.89 亿元，比年初新增 30.99 亿元；个人类贷款余额 230.9 亿元，比年初新增 6.3 亿元。实现中间业务净收入 3.18 亿元；实现利润总额 13.53 亿元，同比增幅为 7.29%。不良贷款余额 2.18 亿元，不良贷款率 0.4%；逾期贷款余额 3.23 亿元，逾期贷款率 0.59%。

【普惠金融】 2022 年，建行洛阳分行普惠贷款余额 120.01 亿元、较年初新增 15.27 亿元。其中，小微普惠贷款余额 118.28 亿元、较年初新增 16.04 亿元；普惠型涉农贷款余额 18.86 亿元、较年初新增 3.02 亿元；普惠小微贷款户数 15082 户、较年初新增 4370 户。助力乡村振兴。建成“裕农通”普惠服务点 2687 个，推出“香菇贷”“苹果贷”等产品，发放涉农贷款 96.36 亿元，其中为乡贤、农户等提供贷款支持 22.75 亿元。发展绿色金融。围绕支持黄河流域生态保护，生态修复、污染治理等重点工程，累计投放绿色贷款 40.20 亿元。推进住房租赁。加大公租房、保障性租赁住房的支持力度，投放贷款 4.29 亿元；保障性租赁住房管理系统、公租房信息管理系统、交易资金监管三大系统达到应用标准，助力政府管理。

【服务实体经济】 2022 年，建行洛阳分行出台《建设银行洛阳分行全力支持企业抗疫情、纾难困、稳经济“二十二条措施”》，与 14 个县区签订全面战略合作协议，营销、储备政府专项债 81 个、发债额度 139.50 亿元，承接发放 6 期政府消费券。落实“万人助万企”，开展“行长进万企”活动，走访企业 279 家，发放贷款 127 笔，



● 2022年9月7日，建行客户节唐宫乐宴中秋赏月活动在隋唐城应天门遗址博物馆举行 建行洛阳分行提供

金额 86.27 亿元。搭建“建行生活”平台，提供吃、行、娱、购、用等生活服务，惠及市民 39.08 万人。

【分支机构和自助设备设置】截至 2022 年年底，建行洛阳分行有分支机构 63 家，其中县市机构 19 家、城区机构 44 家。立项待开工建设项目 3 个：洛阳金谷园支行、洛阳民主路支行、洛阳道北路支行。待批复项目 1 个：洛阳会盟路支行。撤销离行自助银行 9 个，全辖减少自助设备 105 台。全行自助设备 230 台，其中附行式 185 台、离行式 45 台。

【员工及员工关怀】2022 年，建行洛阳分行有在岗员工 1392 人，其中高管人员 11 人。在岗员工平均年龄 44.19 岁。其中，硕士研究生学历 90 人，占比 6.47%；大学本科学历 656 人，占比 47.13%；大学专科及以下学历 705 人，占比 46.41%。中级职称及以上 275 人，占比 19.60%。其中，高级专业技术资格职称 14 人，中级专业技术资格职称 261 人。初级资格职称 606 人，占比 41.48%。实施《优化员工职业发展和激励保障制度的实施意见》，实施“行长接待日”和“行长工作餐”柔性激励。实施“团圆工程”，解决员工异地分居问题。实施“关爱员工十类实事”，慰问救助困难员工 60 余人次。

(建行洛阳分行)

· 交通银行洛阳分行 ·

【概况】2022 年，交通银行洛阳分行有 18 家支行，18 家自助银行，9 个单机服务点。截至 2022 年年底，经营利润 5.54 亿元，人民币各项存款日均 305.06 亿元，较年初增加 13.38 亿元；各项贷款日均 204.58 亿元，较年初增加 14.46 亿元；不良贷款余额 2.9 亿元，不良贷款率 1.19%。

2022 年，该行营业部党支部获评总行“2022 年攻坚堡垒基层营业网点”，老城支行获评省行“十佳二级支行”，分行“征迁管家”项目获省行 2022 年创新活跃赛产品创新实施一等奖；大客户一部、营业部、老城支行获经营机构考核前三名，普惠、营运、办公条线获省行条线考核第一名。

【贷款业务】2022 年，交通银行洛阳分行对公实质性贷款余额新增 22.27 亿元，行内占比较去年提升 1.1 个百分点，市场占比较去年提升 1.27 个百分点、居同业第三位。新增授信客户 36 户，获批授信额度 116.33 亿元，宁德时代、海澜之家、航空航天产业园、老旧小区改造等项目获批。房贷投放 13.03 亿元，居全辖第二位；非房消费贷款新增 1.11 亿元，居全辖第二位。普惠“两增”（普惠型小微企业贷款的增速和户

数“两增”）贷款新增 4.04 亿元、完成率 136.98%，乡村振兴贷款新增 7.40 亿元、完成率 129.88%，制造业贷款新增 11.53 亿元、增幅 48.06%，高新技术制造业贷款余额新增 0.78 亿元、增幅 481.82%，绿色信贷贷款新增 1.3 亿元、增幅 4.51%。

【经营发展】2022 年，交通银行洛阳分行在省行 27 项考核指标中，12 项经营发展指标排名居辖行前 3 位，主要社会责任类、零售客户、产业链、同业负债、数字化转型等指标居辖行前 2 位。从发展趋势看，政策和市场不利影响渐次消化，负债缺口有效填补，历史包袱持续释放，该行逐步走过经营发展最困难阶段。

负债业务向良性发展。年末储蓄存款时点、日均分别较年初新增 36.07 亿元、21.58 亿元，市场份额提升至 10.08%。AUM（资产管理规模）季日均新增 33 亿元，首次新增突破 30 亿元。对公存款年末时点余额新增 7.02 亿元，实现正增长。推动优化负债结构，年末结构性存款压降 8.85 亿元，占比下降 3.86 个百分点。

重点领域突破。零售非息收入 1.21 亿元，其中财富管理收入 0.56 亿元，贡献度变化均为全辖辖行第一位，保险、理财、信托收入均居全辖首位。投行业务份额扩大，全年业务量 25.1 亿元，增量排全辖辖行第二名，在债券承销、信托代销等方面均有突破；企业年金新增 5171 户；外币存款日均贡献度居全辖辖行第一名，CIPS 系统（人民币跨境支付系统）累计上线 14 户、排全辖辖行第一位，国内证融资投放增幅 277%，排全辖辖行第二位。

改善客户基础。零售品牌客户沃德客户、私银客户贡献度分别居辖行第一位、第二位，推进私银专区改革，私银客户全年新增户数、私行 AUM 新增规模创历史新高；社保卡客户新增 11593 户，规模和贡献度变化均为辖行第一位；拓展支付结算渠道和消费场景搭建，智慧医院与全市三甲医院合作，开立洛阳烟草公司账户并搭建系统，洛龙拆迁安置资金监管系统、北京中科跨行资金管理平台、国晟集团、

大张集团的银企直连等系统上线，市区网点 15 分钟生活圈消费场景构建成型。

【风险管控】 2022 年，交通银行洛阳分行实现不良贷款量率双降。年末不良贷款余额 2.9 亿元，较年初下降 1.3 亿元，不良率 1.19%，较年初下降 0.95 个百分点。全年累计压降高风险资产 5.27 亿元，其中现金清收 0.6 亿元，核销 3.81 亿元，调出高风险名单 0.86 亿元。灵宝金源、中钢集团重点项目化解方案落地；提升不良资产清收处置质效，现金清收 0.53 亿元、占比 13.89%；高风险资产余额与不良资产余额基本一致。

（交通银行洛阳分行）

· 中原银行股份有限公司 洛阳分行 ·

【概况】 2021 年 9 月，河南省委省政府启动河南省城商行改革重组工作。2022 年 5 月 27 日，中原银行吸收合并洛阳银行、平顶山银行和焦作中旅银行工作完成，新中原银行揭牌。中原银行股份有限公司洛阳分行（下称“中原银行洛阳分行”）包括原洛阳银行洛阳区域、中原银行洛阳分行（更名为中原银行洛阳长兴街支行）、平顶山银行洛阳分行（更名为中原银行洛阳万豪中心支行），为中原银行副总分行，是中原银行规模最大、网点最多、人员最多的分行。

截至 2022 年年底，中原银行洛阳分行有 20 个部门、2 个经营团队（公司业务一部、汽车金融业务部），下辖 8 家城区管理型支行、10 家县域支行，网点 90 个（综合型支行 10 个、零售型支行 80 个），员工 2249 人，各项存款余额 1452 亿元，各项贷款（不含贴现）余额 841 亿元。

【银政企合作】 2022 年，中原银行洛阳分行代理国库集中支付业务、非税收入收缴业务、财政统发工资业务、公务卡业务，代理公共资源交易中心保证金、物业维修基金、住房公积金、预售房资金监管、二手房资金监管业务。与洛龙、涧西、偃师等县区政府，

市财政局、发展和改革委员会、教育局、文旅局、交通局等市直委局，国宏集团、文旅集团、万基集团、伊电集团等市属企业签订战略合作协议。

【公司业务】 2022 年，中原银行洛阳分行开展“行长进万企”“万人助万企”活动，区域重大项目及重点企业贷款余额 302 亿元。参与“保交楼、稳民生”工作，上报首批“保交楼”项目 2 个，获批 1 亿元。

夯实基础客群，对公客户、规模以上企业客户、机关团体客户、新开达标客户数得到提升。拓展特色客群，文旅板块目标客户名单开户覆盖率 96%，全市专精特新企业授信覆盖率 31%，新增开立医保回款账户 30 户。围绕“交易银行+投资银行+商业银行”一体两翼发展模式，提升供应链金融服务能力，中介型福费廷、反向保理业务实现零突破，保理业务投放 2.44 亿元，线上“原 e 链”产品落地。

【零售业务】 2022 年，中原银行洛阳分行开展老年、代发、社保、儿童四大客群活动规划，拓展中青年客群、农民客群。年末个人客户达 341 万，城区可服务人群客户覆盖率 87%。个人存款新增居洛阳市场第一位。推广“一点通”，提高新客、代发、惠农、信用卡、零贷等重点客群“一点通”覆盖

率，提升线上服务能力。以永续贷等产品为依托，组建零贷团队，推进资产投放，个人贷款全年新投放 37.8 亿元。

【普惠及惠农金融】 2022 年，中原银行洛阳分行加大对新中原小微产品运用，累计投放普惠小微贷款 51 亿元，年末贷款余额 76.3 亿元，在刚性下降因素影响下，新增 2.25 亿元。贷款户数 13074 户，增加 70 户。推动县域及惠农金融发展，加快整村授信和服务站建设。新增签约信用村 323 个，其中有效信用村 136 个；年末高效站点 174 家，新增 108 家。县域及惠农日均存款 108 亿元，全口径涉农贷款余额 220.08 亿元。

【风险防范化解】 2022 年，中原银行洛阳分行落实资金统一管控机制，建立流动性监测报告机制，确保全行流动性安全。加强正面宣传，开展潜在声誉风险排查，妥善应对声誉风险。实施常态化风险排查，制定“一户一策”防控化解方案，严防授信资产新增劣变，统一授信及放款管理，防控信用风险。成立洛阳区域放款中心，实施差异化放款。

【履行社会责任】 2022 年，中原银行洛阳分行信贷投放向绿色产业倾斜，绿色信贷余额新增 14 亿元，储备绿色信贷项目 10 个，敞口合计 38.8 亿元。



● 2022 年 8 月 29 日，中原银行洛阳分行系统整合与数据集中项目投产上线 中原银行洛阳分行提供



● 2022年7月,中原银行洛阳分行举行“新中原 新服务 新未来”政银企合作交流会 中原银行洛阳分行提供

对受疫情影响较大、有实际需求的企业落实延期还本付息政策,对符合条件的贷款实施阶段性还本付息,助力企业复工复产。审批重组类业务148笔,审批金额82.59亿元。其中,借新还旧136笔28.75亿元,展期业务10笔51.24亿元,调整还本付息方式2笔2.6亿元。秉承“应减尽减”原则加大减费让利力度,普惠型小微企业贷款利率完成监管目标,承担或减免的信贷或保险相关费用889万元。助推乡村振兴,增加农村基础金融服务供给,通过“豫农贷2.0”产品,开展农户主动授信、批量授信,支持农户日常生产经营。参与社会公益事业,响应洛阳市慈善总会组织的2022年“乡村振兴河南专场”暨“99公益日”慈善活动,发起“扶弱济困兴河洛乡村”线上募捐。在疫情期间开展“暖心蔬菜,中原有爱”大型公益活动,帮助县区销售蔬菜5万余公斤。

(中原银行洛阳分行)

· 洛阳农村商业银行股份有限公司 ·

【概况】 洛阳农村商业银行股份有限公司(下称“洛阳农商银行”)是在原洛阳市农信办、洛阳吉利农商银行、洛阳市市区农村信用合作联社、洛阳市西工区农村信用合作联社、洛阳市经贸开发区农村信用合作联社的基础

上,改制的河南省内第一家地市级农商银行,与辖内宜阳、伊川、汝阳、嵩县、洛宁、栾川、偃师、孟津、新安9个县(区)级农商银行组成地方法人农商银行方阵。

2022年,洛阳农商银行系统建立条线人才库,选拔13个条线的省辖市级专业人才214名、市县行社级专业人才693名。洛阳农商银行新区支行党支部获评“省管企业标准化建设示范单位”。全系统处理各类违规违纪人员492人次(纪律处分342人次,经济处罚103人次,其他处理47人次)。截至2022年年底,洛阳农商银行系统存贷款余额达1208.15亿元和1419.99亿元,分别较年初新增66.74亿元和9.53亿元,实现各项收入55.26亿元,净利润-13.86亿元。

【不良贷款集中清收】 2022年,洛阳农商银行畅通信息渠道,利用政府帮扶清收窗口期,推进化解处置不良贷款。自2021年7月全省集中清收专项活动启动以来,累计清收盘活不良资产208.84亿元,其中现金清收57.75亿元,全辖系统风险得到一定程度缓释。

【信贷业务】 2022年,洛阳农商银行系统单列小微企业投放专项计划,下调新增小微企业贷款利率水平,在收益覆盖成本和风险的前提下,运用利

率下浮、展期、还贷周转金、无还本续贷等减费让利措施,降低客户成本。全辖新增投放“河洛e贷”3万户19.5亿元,个人住房贷款3211笔11.51亿元,扶贫贷款7224笔2.76亿元,小微企业贷款24764笔301.62亿元。

【网点转型】 2022年,洛阳农商银行系统开展优化网点布局、减高柜增低柜、增设营销岗、计价考核为主要特征的网点转型。截至2022年年底,市行网点完成100%办公“硬转”、53%营销“软转”,提升辖内网点金融服务能力和服务效率。

(洛阳农商银行)

保险业

· 洛阳市保险行业协会 ·

【概况】 2022年,洛阳市有商业性保险机构64家,其中商业性人寿保险机构35家、商业性财产保险机构29家。保费总规模179.59亿元,居全省第三位(列郑州、南阳之后),较2021年增收2.43亿元,增长1.37%。其中:人身险保费收入143.32亿元,同比增长1.58%;财产险保费收入36.27亿元,同比增长0.55%。《洛阳保险动态》刊发信息142条。

【消费者权益保护】 2022年,洛阳市保险行业协会组织开展“3·15消费者权益保护宣传周”“7·8全国保险公众宣传日”“金融知识普及月”等活动。处理投诉659件,其中来电投诉79件、市政务服务便民热线中心派发行业诉求案件580件。洛阳市银行保险业纠纷调解中心保调部受理纠纷调解申请186件,成功调解154件,诉求金额1651.10万元,成功调解金额950.52万元。

【推动行业自律】 2022年,洛阳市保险行业协会在财险方面,召开车险自律会议30余次,修订《洛阳市财险公司车险自律工作细则(试行)》;关注高风险车辆承保工作,督促各公司进行

高风险业务承保份额分配；将安责险列为重点推动工作。在寿险方面，全辖推行“双录”（录音和录像）工作，监测各寿险公司、中介机构“双录”动态数据；将会员单位组织销售人员合规学习培训情况纳入自律工作中；进行“扫雷除患”案件风险排查。

【清廉金融文化建设】 2022年7月22日，洛阳市保险行业协会以视频会议形式，召开四届二次清廉金融专委会会议，61家清廉金融专委会委员代表参会，中原农险洛阳服务组列席会议。9月7日，举办“洛阳保险业清廉金融大讲堂”活动，全市62家保险机构及18家中介机构的清廉金融专业委员会委员、管理人员、内外勤人员等，共3200人参加培训，中共河南省委党校教授樊金山进行视频授课。全年全市2万余名从业人员签订廉洁从业承诺书。

【“7·8公益健步走”活动】 2022年7月8日，洛阳市保险行业协会组织辖内80家会员单位，800余名保险从业人员，以“助推乡村振兴，服务老年群体”为主题，在洛浦公园举办“7·8公益健步走”活动，同时开展会员单位“进社区”等活动。

（刘珂）

· 中国人民财产保险股份有限公司洛阳市分公司 ·

【概况】 2022年，中国人民财产保险股份有限公司洛阳市分公司（下称“人保财险洛阳分公司”）收入保费11亿元，上缴税金1.57亿元，处理各类赔案20余万件，支付赔款5.87亿元，获评“支持洛阳经济发展成绩突出银行保险机构”。

【“三农”保险服务】 2022年，人保财险洛阳分公司开办政策性小麦、玉米完全成本保险，将原来的物化成本保险提升至完全成本保险；开办政策性生猪保险，拓宽承保覆盖面，为养殖户、企业提供经营风险保障。承保小麦、玉米等农作物保险39.9万亩，承保生猪66.27万头，承保基础母牛

3479头，开办肉牛、生猪价格、仔猪、补充保额保险等新型商业农业险，累计承担农业风险1.64亿元。

【工程和项目保险服务】 2022年，人保财险洛阳分公司为地铁二号线、老城区营庄片区综合开发、宜阳前进洛河大桥改扩建等22个工程、项目提供保险服务，承担各类风险保障30亿元。为320余家企业提供企财险，承担风险保障410余亿元。为1000余家企业或项目提供安责险，承担风险保障129亿元。为141家建筑企业提供农民工工资支付履约保险，为企业减少占用资金2600余万元。

【社会类保险服务】 2022年，人保财险洛阳分公司为洛阳1600余所中小学校、24.94万名中小学生提供学幼险保障58.06亿元。为1000余所学校提供校责险保障228亿元。为5个县市区提供政策性综治保险保障，在部分县域开展商业性综治保险，为7.5万户提供136亿元风险保障，综治保险向2000余户居民支付赔款400余万元。推广家庭财产责任、安康险等产品，为1万余户家庭提供24.84亿元风险保障，为3.74万人提供1171.91亿元医疗保障风险保障。

（人保财险洛阳分公司）

· 中国人寿保险股份有限公司洛阳分公司 ·

【概况】 2022年，中国人寿保险股份有限公司洛阳分公司（下称“洛阳国寿”）实现保费收入31.85亿元，总保费收入在全省系统排名第二位，同比正增长；给付金额5.8亿元，赔付支出2.8亿元，上缴税收958.76万元。经营考核排全省第一名，业务质量考核排全省第一名；从大中城市排名看，洛阳在全系统总保费排第三十二位。截至12月底，拥有市场份额22.22%。2022年获“金融支持洛阳经济发展先进单位”、河南省金融工会“河南金融五一劳动奖状”、省公司“2022年市公司高质量发展先进单位金奖”等荣誉。向乡村帮扶点提供帮扶资金近4万元，开展消费扶贫帮扶6.1万元。

【重点领域保险】 2022年，洛阳国寿涉农保险保费收入累计2331.31万元，增长1.01%。全民意外险累计72.41万元，承保人次77485人。新兴产业保险18.02万元，绿色保险22.16万元，专属商业养老保险累计出单84件，达成专属商业养老保险273万元。

【政策性经办业务】 截至2022年底，洛阳国寿经办政策性医疗保险业务有：洛阳市城乡居民基本医疗保险、医疗救助（原城乡困难群众补充医疗保险及城乡困难群众医疗救助）、洛阳市城镇职工大额补充医疗保险和省统筹的城乡居民大病保险。2022年，洛阳国寿经总部批准，成立专业化的健康险支公司，是中国人寿总公司唯一的专业健康险经办公司，拥有一支217人的服务队伍，其中：具有中医或西医教育背景或临床医疗经验人员137人，形成包括初审、复核、理算、付费、过程监控等环节的完整运营体系。在7县3区设立10个政策性业务服务中心。开发专业用的结算软件，引入万达信息的智能审核系统，启动市区二级及以上医院的病历智能审核化。累计服务各类政策性业务参保人员720多万人，基金规模53.35亿元；累计处理各类理赔案件超1200万件，理赔金额21.47亿元。

【运营服务】 2022年，洛阳国寿保全业务工作量达60万件，其中柜面受理保全业务近4万件，平均时效1天。通过“e宝”“e柜”，保全电子化率达99.56%；“一站式直付”累计开通42家医院；提供App、手机e店、微信理赔等多场景线上理赔渠道。“理赔直付”实现保险秒赔。推出索赔“五免”。即“免报案、免临柜、免申请、免资料、免等待”，保险实现“秒赔”。客户在出院结算时，医院系统在社保报销结算后，商保赔款同步领取，无理赔流程。

（中国人寿办公室）

· 泰康人寿保险有限责任公司河南洛阳中心支公司 ·

【概况】 泰康人寿保险有限责任公司河南洛阳中心支公司（下称“泰康人



寿洛阳中支”)成立于2002年4月16日,服务机构辐射至全市11个县、区,营销队伍近3000人。2022年保费收入62611万元,赔付支出11978万元,理赔8625件,理赔金额3804万元,纳税219万元,吸纳劳动人口1400多人,累计服务客户40余万人。

【健保通业务】截至2022年年底,洛阳正骨医医院、河南科技大学第二附属医院、洛阳石化医院、栾川县人民医院、伊川县人民医院、偃师区人民医院、孟津区吉利人民医院、嵩县人民医院、洛宁县人民医院、新安县人民医院、嵩县中医院、栾川中医院等12家医院开通泰康人寿健保通业务。该业务客户在以上医院住院就医,“入院即报案,出院即理赔”,在办理出院手续时即获理赔款。2022年,健保通理赔1907人次,赔付金额288.01万元。

【特色客户服务】2022年,泰康人寿洛阳中支提供泰康信用赔服务。当客户索赔住院津贴时,代理人通过泰行销App代办,可能享受极速理赔。丰富泰生活App便民功能,功能有:投保服务、理赔功能、保全服务、车险服务、生活服务、高客专区等。推出系列适老服务:配置服务人员,为老年人办理业务提供全流程引导;开设绿色通道或专属服务窗口;根据需要进行上门服务;完善柜面适老化服务设施,增设爱心座椅、老花镜、放大镜、便民药箱、服务提示备忘便签等;注重智能服务基础技能宣传等。

(贾京乐)

政府金融工作

【概况】截至2022年年底,洛阳市金融机构本外币存款较年初增加533.58亿元和249.19亿元,存贷款余额同比增长6.09%。在洛银行机构中,13家银行在洛分支机构存款增速高于全省平均增速,12家银行在洛分支机构贷款增速高于全省平均增速。

【项目建设金融支持】2022年,市金融工作局会同发改部门梳理87个省、市重点项目中有融资需求、符合授信条件的项目,向银行推荐符合授信条件项目43个、融资需求276.6亿元。其中,30个项目获融资授信金额164.97亿元,28个项目获投放贷款52.75亿元。推动组建万基2×60万千瓦机组项目银团,保障国宏新能源电池产业基地、海澜之家等重点项目的资金需求。

自2022年4月开始开展“一周一行一专场”银企对接推介会,21家银行开展线上直播,线上累计10万人次参与。线下会同发改、工信、文旅、城建等部门及各县区,分领域、分行业发布项目融资需求,累计组织银企对接175场,发放贷款103.3亿元。

【金融支持乡村振兴】2022年,市金融工作局推动14个县、区与金融机构签订金融支持乡村振兴战略合作协议,设立农户贷款信贷风险补偿资金池。全市涉农贷款年末余额较年初增加50.28亿元,同比增长2.36%。每月通报各县区脱贫人口小额信贷余额户贷率和责任银行审批通过率,约谈落后县区和责任银行,并到落后县区现场督导,2022年末全市脱贫人口小额信贷余额户贷率达38.38%。

【政策性金融支持】截至2022年年底,洛阳各县、区和市属国企与国家开发银行、中国农业发展银行达成意向融资项目59个、545.16亿元。国家开发银行在洛阳投放贷款金额、中国农业发展银行在洛阳投放中长期贷款金额均列全省第二位。

【资本市场发展奖励】2022年,市金融工作局修订《洛阳市资本市场发展专项奖补办法》,对企业上市前不同节点、成功挂牌、外地上市企业迁入本市、上市公司并购重组市域外企业、私募基金和投资公司支持洛阳市非上市企业股权投资分别给予奖励。全年审核并拨付奖补资金1482.37万元,惠及17家企业。截至2022年年底,全市资本市场融资448.61亿元,完成年度目

标的118.06%,同比增长18.05%。

【上市倍增计划】2022年,洛阳市出台《洛阳市企业上市提质倍增若干措施》,提出到“十四五”末,上市公司数量由13家提升至26家,上市区域由7个县、区到所有县、区。筛选第一批128家成长性强、科技属性强、在细分领域有优势的企业进入后备企业资源库,针对普通层企业、重点层企业以及在会、在审、在辅导企业,分类培育辅导,需要地方政府落实事项全部通过“绿色通道”快速处置。截至2022年年底,新增上市企业2家(中钢洛耐科技股份有限公司、洛阳科创新材料股份有限公司),在审企业2家、辅导备案企业4家。

【“基金入洛”通道建设】2022年,市金融工作局简化基金商事登记注册程序,将基金注册周期压缩至1日,在洛龙区、伊滨区、自贸区进行基金注册市场化试点运行;会同市工信、科技、发改、商务等部门,围绕全市专精特新企业、高成长性企业、高新技术企业、产业集聚区优质企业和重点招商企业,摸排股权融资需求,双月向域内外投资机构发布;组织投融资机构、金融机构、上市后备企业及新三板、四板挂牌企业,常态化开展融资路演活动,对接企业融资,促进投贷联动。截至2022年年底,全市新注册设立基金12支、迁入基金1支,总规模55.07亿元;新成立基金管理人4家,总数达9家;全市基金新增在洛投资项目9个,投资金额1.66亿元。

【洛阳市与郑州银行签订金融战略合作协议】2022年12月28日,洛阳市与郑州银行签订政银企及政策性科创金融战略合作协议。签约仪式上,郑州银行洛阳分行分别与国晟集团、洛钼集团、天久科技、大资塑业等4家企业签订银企战略合作协议。市长徐衣显出席签约仪式,并与郑州银行党委书记、董事长王天宇一行进行工作会谈。

(市金融工作局)



公 路

【高速公路】 完工项目。2022年，新安至伊川高速、澠池至浙川高速公路澠池至洛宁段建成通车。新伊高速全长81.2464千米，北起新安县连霍高速铁门枢纽互通，向东南经宜阳、伊川、汝阳，至二广高速白沙枢纽互通到达终点，总投资95.26亿元，按照双向4车道高速公路标准建设，设计时速为100千米，是洛阳“第二绕城高速”的重要组成部分。澠浙高速澠池至洛宁段全长40.152千米，设特大桥6座，大桥31座，互通立交5处，铁路交叉2处，分离式立交4处，天桥10座，通道41道，涵洞98道，匝道收费站4处。

开工项目。2022年，济源至新安、郑州至洛阳、沁阳至伊川高速开工建设。济源至新安高速公路起于荷宝高速邵原收费站，向南经邵原镇、下冶镇，在黄河三峡景区西侧跨越黄河，经新安县向南接连霍高速公路，路线全长48千米，其中洛阳境长33千米。郑州至洛阳高速公路项目，起点位于郑州西南绕城高速公路，向西经荥阳、巩义、偃师、伊滨，在伊滨诸葛镇刘窑西接入二广高速公路，全长约99千米，其中洛阳境内长约33.3千米。沁阳至伊川高速公路项目，起点位于沁阳市大召村北，与荷宝高速公路相接，向南跨越黄河，经沁阳、孟州、偃师、伊川、汝阳，在伊川与汝阳交界处接入在建的连霍二广高速公路联络线，全长约95千米，其中洛阳境内长约58.9千米。

谋划项目。谋划澠浙高速洛宁至嵩县段、嵩县至内乡高速、永灵高速嵩县至汝州段（生态旅游环线嵩县经汝阳至汝州段）、三门峡至洛宁高速等4个项目，纳入河南省高速公路网规划（2021—2035年）。

【高速通行】 截至2022年12月22日，洛阳界各收费站累计征收通行费36068.06万元。按交通运输部、省交通运输厅的各项惠民政策要求，共减免收费运输鲜活农产品货车3.38万辆，累计减免通行费933万元。累计减免收费7座及7座以下小型客车22.74万辆，减免通行费1438万元。登记损坏路产案件52起，收回路产损失35.9657万元。

【高速公路养护】 2022年，洛阳市加强高速公路专项养护工程建设。投入养护费用约325万元，密封胶灌13735.89米，坑槽修复沥青混凝土热补17124.49平方米·厘米（ $\text{m}^2 \cdot \text{cm}$ ），高聚合物压浆141.3米，抗裂贴154米，车辙超薄磨耗层处治10989.38平方米；完成G36段主线、各互通区标线补划工作，共计3512.14平方米；完成各收费站安全岛的刷漆工作，共计6465.33平方米；完成事故损坏以及破损护栏立柱的维修更换，其中立柱更换323根、护栏板更换2542米、防阻块更换806个。

G36路面专项整治（中修）工程。洛阳界G36宁洛高速洛阳段路面专项整治（中修）工程全长25.845千米，截至2022年年底工程完成投资约3663万元。

机电设备维保。在全线各收费站机房安装动环检测设备及配电箱，各站监控室安装光纤设备、监控中心安装机房专用空调；白马寺站、关林站、龙门站变压器增容，更换灋河站、伊滨站UPS（不间断电源），保证各站正常供配电。配合“四改八”项目部迁移关林站机电设备。

排查治理桥梁隐患。G55二广高速伊河大桥老桥桥墩出现严重露桩现象，在汛期到来之前完成26根裸露桩基加固工程，完成投资约113万元；推进重点路段边坡坍塌的灾后重建工作，其中K711+680m段边坡坍塌完成外业调查。

【干线公路】 2022年，全市在建普通干线公路项目23个，涉及9个县区，总里程461.61千米，总投资64亿元，年度投资目标23.6亿元，完成年度投资23.8亿元。

普通干线公路灾后恢复重建项目。全市2021年普通干线公路灾后重建项目7个，涉及4个县（区），总里程181.397千米，总投资2.28亿元。所有工程于2022年6月底完工。

普通干线公路路面改造项目。2022年普通干线公路路面改造项目5个，总里程109.397千米，总投资7.11亿元。截至2022年年底，累计完成投资额6.5亿元，占总投资91.4%。其中S241洛驻线孟津官庄至老G310段改建工程（孟津区）、S240济邓线嵩汝交界至平洛界段改建工程（嵩县）完工。

普通干线公路续建项目。11个项目，总里程170.816千米，总投资54.64亿元。截至2022年年底，累计完成投资



额 17.42 亿元，占总投资 31.87%。具体如下：

S539 偃师山化至顾县营房口改建工程伊洛河特大桥项目。线路全长 10.3 千米，二级公路标准。计划投资 4.37 亿元，完成总投资约 5.48 亿元，占合同金额 125%。截至 2022 年年底，S539 伊洛河特大桥 11 月中旬贯通，主体完工，推进附属工程施工，预计 2023 年 12 月底通车。

S240 济邓线跨吉利洛阳石化铁路专用线特大桥及引线工程项目。该项目全长 1.876 千米，一级公路标准。截至 2022 年年底，完成投资 1.19 亿元，占合同金额 90%，仅剩全线沥青路面铺筑和绿化。

G344 东灵线汝州汝阳交界至洛峪段改建工程项目。路线全长 9.7 千米，二级公路标准。计划投资 4.83 亿元，完成总投资约 2 亿元，占合同金额 41.4%。截至 2022 年年底，新建段路基填挖方全部完成，武湾大桥、洛峪中桥主体完工；寺沟大桥完成总工程量的 90%。紫罗山隧道、武湾隧道左右线均贯通。完成总投资约 1.993 亿元。

G344 东灵线栾川秋扒至三川皮岭段改建工程项目。项目路线全长 48.012 千米，实际建设里程 46.472 千米（扣除与 G311 共线完全利用段 1.54 千米）。二级公路标准。计划投资 12.06 亿元，完成总投资约 0.57 亿元，占合同金额 0.5%。

G344 东灵线（原 Z001）嵩县陆浑至箭沟河段改建工程项目。项目路线全长 22.202 千米，一级公路标准。计划投资 22.9 亿元，完成总投资约 2.98 亿元，占合同金额 13%。

S315 郑卢线（S319 安虎线）宜阳县城至洛宁界段改建工程项目。该项目全长 53.172 千米，扣除利用段道路 15.378 千米，实际建设里程 37.794 里程，设计行车速度 80 千米/小时，二级公路标准。计划投资 51053 万元，累计完成投资 51053 万元，占总投资计划的 100%，全部完工。

S319 夏宜线伊川汝阳交界至伊川宜阳交界改建工程项目。该项目全长 20.75 千米，项目采用二级公路标准，

设计行车速度 60 千米/小时，计划投资 16761 万元，累计完成投资 13465 万元，占总投资计划的 80.3%。

S312（原 S314）偃孟界至 G208（原 G207）段改建工程项目。线路全长 19.022 千米，其中新建 18.372 千米，老路改建 0.65 千米。二级公路标准。计划投资 1.78 亿元，完成总投资约 0.85 亿元，占合同金额 47.8%。

S312 沿黄线新安县仓田至澠池交界段改建工程项目。路线全长 4.1 千米，二级公路标准。计划投资 0.53 亿元。该项目土地丈量及地面附属物清点工作完成。

G208 二淅线洛阳绕城伊滨区至伊川城区段改建工程项目。项目起点位于伊滨区，通过规划的西韩互通立交接玄奘路，至土门村路线向西接至现状 G208 线，路线全线长约 31.7 千米，一级公路标准。计划投资 31.06 亿元，完成投资 1.44 亿元，占合同金额 4.6%。

沿黄生态旅游公路。项目按农村三级公路标准建设，路基宽度 8 米，路面宽度 6.5 米，全长 287.5 千米，其中新建 220 千米，利用路段 67.1 千米；孟津段长 126.6 千米，新安段长 160.9 千米。

【农村公路】2022 年，洛宁县获评国家级“四好农村路”示范县创建单位，偃师区、伊川县获评省级“四好农村路”示范县，全市省级以上示范县数量达 8 个。

建设方面。全市农村公路完成新建改建工程项目 412.6 千米，桥梁项目 32 座 1641 延米，安防工程项目 363.9 千米，累计完成投资 6.67 亿元。完成 73 项灾毁重建项目，2022 年度谋划实施覆盖汝阳县、嵩县、栾川县、洛宁县、宜阳县 5 县，串联 40 余个 A 级景区的“中国伏牛 1 号生态旅游公路”项目，完成 270 余千米的建设目标。

养护方面。2022 年养护大会战全市农村公路完成普修 7623 千米，累计完成投资 17939.3 万元，出动人工 37.18 万人次，机械 1.72 万台班，栽植各种绿化树木 53.98 万株（棵），修剪、刷白行道树 115.25 万株（棵），种植地皮花草 62.45 万平方米，培护路肩

319.15 万平方米，整修边坡 180.36 万平方米，疏通边沟 165.74 万延米，清理堆积物 25.76 万立方米，路面处理病害 46.54 万平方米。全年下达全市修复性养护工程项目 169 个 437.49 千米，总投资 21609 万元。

2022 年 5 月 29 日，市政府在栾川县召开洛阳市乡村旅游公路现场观摩暨农村公路管理养护体制改革推进会，为全市乡村旅游公路建设和农村公路管理养护体制改革明确目标和方向。全年在全市创建交通基础设施完善、运输服务品质优良、路域环境治理成效明显、村道管养体制健全的 11 个“乡村振兴交通先行示范村”。

【路产管理】2022 年，洛阳市、县公路巡查督察 18.1 万千米，抄告违法问题并协同执法 110 起。办理涉路许可 7 件，收取路产损坏赔（补）偿费 40 余万元，办理跨省大件运输许可 2384 件，跨市大件运输许可 74 件，市内大件运输许可 4 件。上报交通阻断信息 27 条，其中计划类事件 11 件、突发类事件 16 件，终结 26 件。在“路政宣传月”粉刷宣传标语 2000 平方米，布置标语 110 幅、展板 230 块，设置宣传点 33 处，发放宣传单和宣传册 500 份，发放调查问卷 200 余份，收集意见建议 30 余条，上门服务 18 次，到大型物流园交流宣传 260 余人次，在洛阳广播电视台交通台 FM92.7 频道高峰时段循环播报公路路产保护法律法规知识。

【市交通事业发展中心挂牌】2022 年 9 月 26 日，洛阳市交通事业发展中心挂牌。该次挂牌按照全市事业单位重塑性改革工作部署进行，在市公路事业发展中心基础上组建市交通事业发展中心。市公路事业发展中心于 2019 年组建，完成二广高速改扩建、310 二期和沿黄生态廊道等重点项目建设。

（市交通运输局）

铁 路

【概况】中国铁路郑州局集团有限公

司洛阳车站位于陇海、焦柳 2 大干线交会处。普速下辖洛阳、洛阳东、洛阳北、关林、宜阳、李屯 6 个车站；高铁下辖郑州西、巩义南、洛阳龙门、滎池南、三门峡南、灵宝西 6 个车站。其中一等站 5 个、二等站 1 个、三等站 4 个、四等站 2 个；技术站 4 个，办理客运业务车站 8 个，办理货运业务车站 6 个。洛阳车站含正线及到发线 95 条，编组线 31 条，主要承担洛阳枢纽客、货运到发业务、陇海、焦柳 2 大干线客货列车接发及货物列车中转和改编作业，以及徐兰高铁郑西段的客运到发业务。

2022 年，洛阳车站客运收入 11.27 亿元，旅客发送 656.68 万人次；货运收入 1.6 亿元，货物发送 96.75 万吨。

【运输安全】 2022 年，洛阳车站修订覆盖全站各层级、各工种、各岗位的安全生产责任制。修订管理人员履职考核办法，考核处理干部严重管理失职 18 件、一般管理失职 177 件、轻微失职 9 件。推行“日安全生产分析会”制度，完善“安全生产分析”机制，实施预警预控，全年下发周分析 51 期。推进双重预防机制建设，实施重点管控风险推送、“一岗一月一表”制度，将风险管控、隐患排查治理与信息分析、追责考核、安全约谈和重点帮促等手段融合。强化“四大安全关键”卡控，梳理 23 个作业项点及高铁 32 类、普速 108 类应急处置卡控表和流程图，对标落实。强化施工安全卡控，全年进行设备改造 I 级施工 4 次、II 级施工 16 次、III 级施工 587 次。整治安全隐患，实施安全大检查及专项整治行动，整治项目 4 个、问题 11 个，消除隐患 2 个。开展防洪检查 3 次，排查隐患 12 件，应对 32 轮强降雨。加大安全资金投入。为全站参与安全巡视的干部配备记录仪 109 台，通过检索记录仪处理干部严重管理失职问题 1 件、一般管理失职问题 26 件、轻微管理失职问题 4 件，2 件问题纳入考核。投入消防设施改造资金 50 余万元，整治隐患 23 处。累计投入资金近 200 万元，更新购置减速顶、无线调车灯显设备、防溜紧固器等，实施洛阳北上

行场停车器施工安装、洛宜线货物列车尾部安全防护装置年检、洛北减速顶大修等项目。截至 2022 年 12 月 31 日，实现安全生产 3468 天，连续第九个安全年，获评集团公司“安全生产先进单位”。

【职工培训】 2022 年，洛阳车站开展防寒过冬、季度调图、调规培训等适应性培训和主要行车工种轮训。改善职工培训条件，采购培训专用耳机 246 个、学习笔记本 1700 套、职工培训管理电脑及课件录制电脑 30 多台；优化更新洛阳东调车实训场软件和设施，整治洛阳东培训教学楼漏雨问题。丰富培训资源，录制客货运标准化教学片 8 个、技能竞赛多媒体课件 1 个，其他多媒体课件近 350 学时。研发适用于职工自主学习的单机学习终端。参加集团公司技能竞赛，客运系统获团体第二名，运转系统分别获技术站组、站调车号组团体第三名，调车系统获大站组团体第三名，多名职工在不同工种竞赛中获冠军。

【洛阳第二条高铁线路纳入国家规划】 2022 年 1 月 19 日，国务院印发《“十四五”现代综合交通运输体系发展规划》。其中，焦作经洛阳至平顶山高速铁路被列为国家“十四五”铁路网建设重点工程。焦作经洛阳至平顶山高速铁路是呼南高铁豫西通道的重要组成部分，也是洛阳构建“十”字形高铁枢纽的关键骨架。

(洛阳车站)

全形势总体平稳，累计完成旅客吞吐量 70.5 万人次，同比减少 47.69%；完成货邮吞吐量 472.7 吨，同比减少 48.82%；航空器起降 20.6 万架次，其中航班起降 8250 架次，同比减少 31.87%；训练飞行起降 19.78 万架次，同比减少 7.4%。受新冠肺炎疫情持续影响，旅客吞吐量、货邮吞吐量、航班起降架次仅恢复至疫情前的 45.81%、40.86%、60%。开通航线 25 条，通航城市 32 个（通航点 34 个）。

洛阳北郊机场建设和发展存在问题较多，特别是硬件设施短板，严重制约机场保障能力提升。具体为：制度体系建设和安全管理能力需进一步加强；综合保障设施设备不足且老化现象明显；货运业务发展滞后；“四型机场”建设迟缓；受疫情影响，经济亏损严重，资金投资渠道不畅通等。

【洛阳机场改扩建工程】 2022 年 7 月，洛阳机场改扩建工程通过民航河南监管局组织的行业验收。2008 年 12 月 31 日洛阳机场改扩建工程可行性研究报告获国家发展改革委批准；2013 年 8 月 19 日洛阳机场改扩建工程初步设计和概算获民航中南地区管理局批准，批准概算 44298 万元。2008 年 7 月 19 日，洛阳机场改扩建工程开工建设，至 2020 年 12 月 30 日，该工程 13 个子项全部完成建设，并通过竣工验收。

【航油保障】 2022 年，洛阳北郊机场为做好航空油料保障工作，确保安全稳定运行，规避重大安全风险，按照民航局航油供应要求，落实航油供应相关取证工作，获《民用航空油料供应企业适航批准书》《民用航空油料检测单位适航批准函》。

【概况】 2022 年，洛阳北郊机场安 **【新增航线】** 2022 年，洛阳北郊机场

2022 年洛阳北郊机场新增航线

航线	执飞航司	执飞时间
洛阳—桂林	桂林航空	每周二、四、六
洛阳—泉州	桂林航空	每周二、四、六
杭州—洛阳—西宁	厦门航空	每周一、二、三、四、五、六、七
杭州—洛阳—呼和浩特	首都航空	每周一、三、五、七



新增洛阳—桂林、杭州—洛阳—西宁、杭州—洛阳—呼和浩特、洛阳—泉州航线，通航城市 32 个（通航点 34 个）。

【航空运行安全保障】 2022 年，洛阳北郊机场强化运行协调机制：加强与航司及各保障单位沟通，完善鸟击防范处置流程，规范载客加油程序和航空器地面防刮碰工作流程，与各航司对接签署《残损航空器搬移协议》等。强化航务管理：开展机场原始资料符合性审查及更新；开展飞行程序和机场运行最低标准评估，并获管理局批准；加大净空巡查力度，落实安全责任。加强后勤保障管理：开展跑道道面老化及病害处理；加强跑道防入侵管理；开展鸟害及动物防范专项整治，未发生责任区鸟击航空器事件；除冰雪保障，2021—2022 年进行道面除冰雪 11 次；加强用电保障及助航灯光管理。

（洛阳北郊机场）

城市公共交通

【概况】 2022 年，洛阳市公交集团完成行驶里程 6770.41 万千米，同比下降 21.26%，运送乘客 9403.92 万人次，同比减少 40.53%，运营收入 5446.12 万元，同比减少 32.02%。截至 2022 年 12 月 31 日，全市有公交线路 149 条，运营线路 2398.96 千米，营运车辆 2751 辆。洛阳市公交集团获评“全国和谐劳动关系创建示范企业”，“全省第一批基

层劳动人事争议金牌调解组织”“全省模范劳动关系和谐企业”“提升服务品质，建设满意公交”活动先进单位”，全市“国家公交都市”创建工作突出贡献单位等。

【运营服务】 2022 年，洛阳市公交集团巩固国家公交都市创建成果，推进公共交通绿色优先发展，新开通线路 11 条，优化调整线路 48 条，在 48 条线路设置招呼站，在车辆上配备饮水装置和纸杯，打造 12 条敬老爱老专线、5 条青年文明线，在重大节日期间开展特色服务，在 10 条线路配备唐装、汉服导乘员，开通双层巴士旅游专线。通过车厢微课堂、线路观摩、单位交流等方式开展服务培训。优化“洛阳行”App，上线“洛阳行”微信小程序，优化实时查询公交模块，实现洛康码与乘车卡相融合，开通社保卡、电子敬老卡乘车功能；开展云闪付 App 随机立减、一分钱乘公交、支付宝 5 元乘车红包等惠民乘车活动。全年开通家校通勤线路 96 条，新签约通勤班车项目 15 个，开通至老君山、仙门山、龙凤山古镇等地旅游专线，完成相关用车保障任务。88 路车长李宁勇救轻生女子、25 路车长王俊虎帮助 30 余名幼儿园师生避雨等先进事迹被媒体广泛报道。

【场站配套设施建设】 2022 年，洛阳市公交集团建设完成甘泉河立交停车场，新源停车场（一期）、红山乡公交停车场完成工程量的 80%，安装完成

70 个充电桩（140 个充电车位），五分公司文仲大道停车场 5 月 19 日投入使用，并调整部分线路至文仲大道停车场发车。

【深化改革】 2022 年，洛阳市公交集团理顺定制公交业务，实现定制业务统一管理、统一经营，定制业务服务区拓展至偃师区，全年新增定制公交线路 74 条。公交候车亭统一管理工作取得进展，洛投广告公司完成股权无偿划转，完成新区建投集团、市建投集团、伊滨区管委会、洛龙区政府、龙门景区等单位管理的候车亭统一移交工作。创新经营，组建新出租车运营公司，利用公交场站开展社会停车服务，向社会开放道南路十号、白马寺、果园路等停车场 3 处；充必达平台面向社会推广，采用错峰分时方式，将解放路、旅行社充电站面向社会开放运营。

【安全、防疫工作】 2022 年，洛阳市公交集团开展 15 次综合安全检查，整改隐患 477 处，组织消防应急演练 34 场、防汛演练 10 场，为 202 名值班人员配备反光背心和巡逻肩灯；组织开展安全知识巡讲课 44 场，制作亲情叮嘱视频 50 部，对 2865 名驾驶员进行家访，对全体驾驶员开展心理测评 2 次。建立疫情防控常态化机制，实现“场所码”全覆盖，做到运营车辆通风、趟消杀。全年承担高、中风险地区抵洛乘客应急转运 1.65 万人次，完成汝阳、汝州、伊川的抗疫支援任务。



● 2022 年 2 月，“中国红”18 米纯电动公交车参与拍摄洛阳春节特别文艺专题片 市公交集团提供



● 2022 年 4 月 10 日，双层观光巴士上线运营 市公交集团提供



● 2022年，公交“大白”服务在“疫”线 市公交集团提供

【公交集团职工职业技能竞赛】 2022年9月1日，“洛阳市三八红旗手（集体）”行业创建观摩会暨2022年公交集团职工职业技能竞赛开幕仪式在中州东路公交停车场举行。来自洛阳市公交集团所属各运营单位、春和公司、公交旅行社、大修厂等的近100名驾驶员、修理工参赛，其中29名公交女车长首次以单独组别参加竞赛。比赛持续至4日。公交车驾驶员实际操作用车为10.5米纯电动公交车，竞赛项目分为理论知识、驾驶技能、驾驶技巧、节能技术考核。公交车修理工实际操作用车为混动、纯电公交车，竞赛项目为对营运混动公交车发动机、底盘、纯电公交车三电系统（电机、电池、电控）等具有较强的故障分析排除和解决疑难问题的能力。最终，司马辉、石莉娜获驾驶员组节能冠军，王宽国、李亚男获服务冠军，周冰、刘晶晶获青工技术冠军，马新杰获修理工组修理冠军。王须波、周冰、于俊国等3名选手代表集团参加省技能大赛。

（市公交集团）

轨道交通

【概况】 2022年，洛阳轨道交通集团以“逐步向国有资本投资运营公司转型”为战略定位，聚焦投融资、建设、

运营、资源开发、物业管理五大发展战略，推动打造公共交通协同发展大型市属国有交通投资集团。城市轨道交通全网运营线路2条，总运营里程42.5千米，总运营车站34座，网络换乘站2座。从事既有运营线路运营维护的职工总数2391人，司机总数206人。全年轨道交通客运总量2914.51万人次，日均客运量7.98万人次，列车正点率99.99%，运行图兑现率100%，各项设备故障指标均优于年度目标。洛阳轨道交通控制中心机电及装修项目获“中国建筑工程装饰奖”，1号线空调节能示范项目入选《2022中国建筑节能年度发展研究报告》公共建筑



● 洛阳地铁运营 杨炜娜提供

节能最佳工程实践案例。

【线路运营】 2022年，洛阳市地铁1号线、2号线运送乘客2914.5万人次，比2021年增长117.7%，占全市公共交通出行量的比重为23.6%。全年线网日均进站量近8万人次，其中线网日均进站量6.1万人次，单日最高日客运量达22.4万人次（2022年2月4日），线网日均客运周转量51.3万人次千米。

全年线网实际开行列车15.6万列次，线网运营车公里1984.0万车千米，高峰时段最小行车间隔360秒，运营总能耗10551.8万千瓦时。采用按里程计、递远递减的多级票价。

【1号线电客车大旁路改造】 2022年，洛阳轨道交通集团编制大旁路优化方案，通过专家评审会、公司技术委员会、总经理办公会审批，完成1号线大旁路改造，提升电客车运行状态，确保正线运营通畅。电客车大旁路改造主要针对正线列车出现故障无法动车时，启用大旁路功能，使列车能够启动牵引退出服务，以最快的方式恢复通车条件。

【地铁空调节能示范项目入选全国公共建筑节能实践案例】 2022年，洛阳地铁1号线磁悬浮直膨式空调节能示范项目入选《2022中国建筑节能年度发展研究报告》公共建筑节能最佳工程



实践案例。洛阳地铁1号线磁悬浮直膨式空调节能示范项目，将公共区与设备区大小系统冷源独立设置，在牡丹广场站、解放路站首次采用磁悬浮直膨式空调系统方案。解放路站2021年空调系统耗电为40万千瓦时，相较于传统方案单站节约能耗超过35万千瓦时。《中国建筑节能年度发展研究报告》由清华大学建筑节能研究中心主编，从2007年开始发布，其中公共建筑节能最佳工程实践案例每4年发布1

次，该次入选项目8个。

【电子票业务】2022年，洛阳地铁开发老人人脸、爱心人脸识别功能及票卡电子化服务。3月7日起上线老人人脸电子钱包功能并全面暂停实体敬老卡。推出爱心群体人脸识别功能，提供电子1日票、3日票、月次票，满足多种人群需求，节省实体票卡成本。

轨道交通成立娜娜服务先锋队，践行“以礼相待·乘人之美”服务理念，组织专项服务活动、推出便民服务举措，打造“娜娜服务”品牌。6月推出“便民如厕卡”，地铁站工作人员可向有需求市民提供便民如厕卡，市民无需额外支付乘车费用，享受“登记进出，免费如厕”服务。

(市轨道交通集团)

【“娜娜服务”品牌】2022年，洛阳

洛阳市城市轨道交通运营线路年度基础数据

运营线路名称	车辆制式	列车编组(辆)	运营里程(千米)	地下线(千米)	地面线(千米)	高架线(千米)	运营车站数(座)	换乘车站数(座)	配属车辆基地/车辆段/停车场数	首班车时间	末班车时间	线路运营时间
1号线	B	6	24.9	23.2	0.3	1.4	19	1	2	6:30	22:30	16小时
2号线一期	B	6	17.6	17.6	0	0	15	1	1	6:30	22:30	16小时
合计			42.5	40.8	0.3	1.4	34	2	3			

2022年洛阳市城市轨道交通运营线路运营数据

运营线路名称	客运量(万人次)	进站量(万人次)	客运周转量(万人次千米)	最大断面客流量(万人次/时)	配属列车数(列)	运营车千米(万车千米)	日均实际开行列次(列次)	最小发车间隔(秒)	旅行速度(千米/时)	牵引能耗(万千瓦时)	运营总能耗(万千瓦时)
1号线	1770.8	1411.2	11159.5	0.6	22	1161.5	213.0	360	33.9	2075.0	5458.0
2号线一期	1143.7	815.9	7556.1	0.4	19	822.5	214.0	360	33.4	1498.2	5093.8
合计	2914.5	2227.1	18715.6		41	1984.0				3573.2	10551.8

水路

【水路运输】2022年，洛阳市辖区有营运船舶102艘，其中客船100艘、货船2艘，完成旅客运输量54127人次，旅客周转量80870人千米。水路春运期间投入营运船舶126艘，3624客位，接送旅客2205人次。洛阳市海事服务中心获评“2022年度全省航务海事工作先进单位”。

【水上安全检查演练】2022年，洛阳市航务海事部门检查渡口55余次、库区75余次，排查船舶1120余艘次。开展码头防汛演习、船舶失火应急救援、人员落水防溺水救助、人员安全

转移等4个科目水上应急演练，出动应急救援小型直升机1架、应急救援车辆4台、救援船艇8艘，参演人员70余人，发放水上交通安全暨预防未成年人防溺水水宣传品3000余份。开展安全宣讲“五进”“兰舟行·2022”水上交通安全知识进校园活动，到洛龙区张衡街小学、西工区凯旋路小学等学校宣讲，参与师生2560余人。

【船舶船员管理】2022年，洛阳市受理水路运输许可、船舶营运证核发、船员适任证书核发288件，办结288件。核查营运船舶15艘。完成船舶设计图纸审查3艘，完成营运中检验船舶196艘，执行建造检验船舶3艘。

【港航基础设施建设】2022年，黄河小浪底库区港航建设工程项目在黄河

小浪底库区港航建设工程(洛阳境)项目指挥部指导下推进。3月21日，争取上级内河水运水毁恢复重建补助资金615万元，市、县自筹616万元，资金下拨到位，全市水路灾后恢复重建项目全部完工。各县区筹措资金57.83万元，修复水毁航标、港区应急通道、路灯、岸电设备和围墙等基础设施16座。

交通运输集团

【概况】截至2022年年底，洛阳交运集团拥有各类营运车辆4177台。其中，营运客车2763台(班线客车和公交车1734台、旅游车111台、出租车818台、校车100台);营运货车1414

台（普通货运车辆 1196 台、危险品运输车辆 218 台）。完成客运量 1694 万人次，客运周转量 2.8 亿人千米；货运量 701.2 万吨，货物周转量 15.42 亿吨千米。2022 年 4 月 13 日，洛阳交运集团与洛阳铁路信息工程学校签约合作共建“汽车学院”，招生 300 余人。全年开展安全生产大督察 5 次，查改隐患 450 余起；举行应急演练 63 次，参与 1000 余人次。

【客运管理】 2022 年，洛阳交运集团优化城际、生态涵养县及组团公交线路，新开 506、508、509 公交线路；推进智能调度平台管理系统建设，新增公交智能调度设备 302 台，实现公交车车辆的实时监控和可视化、智能化调度；完成所属各县区全域公交线网规划，开展都市公交创建工作，获评“国家公交都市创建先进单位”；开通洛阳—固始、洛阳—淮滨 2 条定制客运线路；在伊川、嵩县、偃师、洛宁、汝阳及租赁分公司分别成立校车分公司，全年发展校车 12 台；九龙出租分公司与长安新能源汽车公司合作打造一站式服务网点，客车维修中心与宁德时代、珠海银隆等厂家合作建立新能源及环卫车辆售后服务站，拓宽业务范围。

【货运（物流）管理】 2022 年，洛阳交运集团与新疆德润公司、国能源孟津热电公司等 10 家单位签订大宗货源运输合同；入围河南省交通运输企业“白名单”，货运车辆均享受到高速公路通行费用减免 20% 的优惠政策；稳固新疆公营货车项目，驻疆货运机构采取多区域、多线路及南、北疆联动

运营策略。建设谷水交通物流中心货车“司机之家”，获市总工会奖励资金 5 万元。

【工业项目】 2022 年，洛阳交运集团强化宇通商用车板块合作，深化与陕汽重卡、吉利商用车和华菱牵引车的战略合作，实现铸件小批量供货；拓展陕西通力矿车市场，扩展结构件板块业务面；推进充电场站建设，完成二广高速龙门服务区东区及西区充电站、太平庄养护区充电站和国家电网武汉立体充电塔系统等项目建设。其中武汉项目申报并取得机械式平面移动车库特种设备型式资质。

【多种经营】 2022 年，洛阳交运集团完成检测板块环保检验标准升级；开展以二手车交易为主、市场运营为辅的双业务经营模式，开展车辆评估和车辆寄售业务；驾培单位克服训练场不足等困难，强化宣传；商贸单位推行差异化营销，利用新媒体宣传拓宽销售渠道；医疗单位完成各任务；学知园接受市教育督导委员会办园行为督导评估。

（洛阳交运集团）

交通运输执法

【行业治理】 2022 年，洛阳市交通运输综合行政执法支队出动执法人员 7.9 万人次，执法车辆 2600 台次，检查运营车辆 28460 台次，查处违规客运车辆 816 台次、超限超载车辆 2650 台次、“危货”运输违法行为 78 起、取缔“黑

驾校”培训点 13 个。建成非现场执法点 35 个，修订完善 59 项工作制度，聘请社会监督员。市交通运输局获评河南省第三批依法行政示范单位，市交通运输综合行政执法支队入选省交通运输厅“服务型执法示范点”，获市法治政府建设领导小组“服务型执法模拟执法”二等奖。12328 热线在全省服务质量考评中获第二名。

【专项行动】“打非治违”专项行动。2022 年 4 月 16 日，全市交通运输执法机构按省市统一部署，开展道路运输“打非治违”专项行动。查处超限超载车辆百吨王 25 台次，卸货 22580 吨，公安部门记 3435 分；查处源头企业 158 家，因违法超限运输移交公安机关行政拘留 5 人；查处违规运输大件运输车辆 64 台次，移交公安机关处罚拉客“黄牛”126 人；整顿驾校 4 所，拆除违章建筑 2.6 万平方米，恢复场地 150 余亩；与质量计量检测中心联合查处巡游出租汽车违规改装计价器 12 台。“打非治违”专项行动办理案件 3592 起，是 2021 年同期的 1.42 倍。

寒风行动。联合公安部门组织开展货车违法超限超载专项整治“寒风行动”，开展联合执法行动 744 次，查处超限超载车辆 2291 台次，查处源头企业 202 家，处罚 237 万元，保障公路桥梁安全畅通。

危险化学品道路运输安全排查整治。与运输管理部门联合入企开展执法检查，加大路面监督检查力度。入企检查“危运”企业 50 家，处罚 9 起，处罚 4.4 万元。路面执法检查“危运”车辆 2538 台次，查处“危货”车辆违法行为 71 起，处罚 16.12 万元。

（市交通运输局）

邮政·通信

邮政管理

【概况】 2022年，全市邮政行业寄递业务量4.22亿件，同比增长2.9%；业务收入30.4亿元，同比增长9.94%。其中，快递业务量完成2.92亿件，同比增长2.89%；快递业业务收入18.79亿元，同比增长6.68%。

2022年，洛阳市邮政管理局宣传贯彻《洛阳市邮政业发展“十四五”规划》《关于推进洛阳市邮政强市建设的行动计划》。推进立法，《洛阳市快递促进条例》纳入2023立法调研计划。联合多部门印发《洛阳市认真落实习近平总书记重要指示推动邮政快递业高质量发展工作实施方案》《关于落实快递员群体合法权益保障工作实施方案》《关于落实基层快递网点优先参加工伤保险工作的通知》《关于加强协作配合共同推进寄递渠道安全监管治理的意见》等，落实寄递渠道安全监管、关心关爱快递从业人员、快递电商协同发展等重点工作。推动“改造提升农村寄递物流基础设施”“邮政快递业职业技能培训”等纳入洛阳市重点民生实事。落实全市邮政快递业新冠肺炎疫情防控，对违规行为立案6起处罚3.5万元。落实《河南省交通运输业疫情防控工作指南和白名单企业保障办法》，疏解积压邮件快件，统筹做好行业保通保畅，支撑民生保供。加快全市农村寄递物流体系基础设施建设。联合市交通局、邮政分公司出台《洛阳市创建县域城乡交通运输一体化实

施方案》，开展交邮合作。联合市商务局，依托电子商务进农村服务站建设农村寄递物流综合服务站。全市行政村快递进村率达67%。邮快合作建制村覆盖率达70.72%。

【行业监督管理】 2022年，洛阳市邮政管理局检查场所865个，出检2038人次，办理行政处罚案件52起，罚款金额29.8万元，停业31天。从案由上看，涉及邮政行业安全监管类30起（收寄验视、实名收寄、过机安检“三项制度”落实不到位处罚13起，安全设备使用不规范存在安全隐患处罚9起，疫情防控类处罚6起），快递业务经营许可类16起，快递服务质量监管类4起，生态环保类2起。重点查办跨区揽收快件、农村地区快递市场秩序治理，整治未按名址投递快件、农村快递服务违规收费等违法违规行为，

决定立案处罚13起，责令整改15起。其中，对河南申通省公司市场部在洛阳违规跨区揽收的行为进行行政处罚，罚款2.5万元。提高部门联动协同水平。联合市检察院召开全市寄递行业座谈会1次，现场调研2次，约谈寄递企业3次；推动出台《关于加强协作配合共同推进寄递渠道安全监管治理的意见》。做好重大活动寄递安保。健全与市公安局等部门合作机制，健全“双派驻、双检查、零报告”制度，完成重大活动安全服务保障任务。

【“快递进村”工程】 2022年，洛阳市以“改造提升农村寄递物流基础设施”纳入全市民生实事为抓手，推进“快递进村”工程。截至2022年年底，全市农村寄递物流综合服务站行政村覆盖率达67%，建成县级电商物流配送中心10个、乡级电商服务站108个、



● 2022年6月6日，洛阳邮政邮区中心局在检查疫情防控情况 刘飞提供



● 2022年7月16日，洛阳强强速递公司（圆通速递）在进行消防演练 刘飞提供

村级电商服务网点1226个。新安樱桃、洛宁苹果、汝阳红薯、栾川山货等特色农产品，通过电商平台，借助邮政快递渠道运往全国。全市农产品快递业务量近90万件，为农民增收近1800万元。

【“交邮”合作】2022年，洛阳市交通运输局、市邮政管理局、市邮政分公司联合印发《洛阳市创建县域城乡交通运输一体化实施方案》，市邮政分公司与洛阳交通运输集团签署《客货邮融合战略框架协议》，推动交通运输与邮政快递在农村地区融合发展。汝阳县邮政公司与当地交运集团分公司合作，取得同仓共配所需的邮件处理场地，并开通王坪、靳村、府店、十八盘、柏树、上店等乡镇公交代运邮件，利用交通资源开展邮件运输业务。洛宁县交通运输局将马店镇交通运输站和城郊乡交通运输站共计1500平方米场地及3辆依维柯车辆无偿交给洛宁县邮政分公司使用，用于开展“交邮”合作，推动农村“客货邮”融合发展。

【绿色邮政建设】2022年，洛阳市邮政管理局推进“9944工程”。按照洛阳市《关于实施电动（燃油）三轮车低速电动四轮车禁限行管理规定的通告》要求，制定《城市区邮政业快递三轮车综合整治三年行动计划方案》，调派

专业人员进入全市“电三电四”整治工作专班。印发《洛阳市快递行业绿色包装工作方案》《洛阳市邮政管理局2022年行业生态环境保护工作要点》，行业瘦身胶带使用率达99%，一次性快递中转袋使用率达98%，电商邮件快件不再二次包装率达95%，网点配备快递包装回收箱率达97%。

【快递从业人员权益保障】2022年，洛阳市邮政管理局联合多部门印发《关于落实快递员群体合法权益保障工作实施方案》《关于加强协作配合共同推进寄递渠道安全监管治理的意见》等

文件。推进“人人持证、技能洛阳”建设，快递工程技术人员职称评审15人次，快递从业人员职业技能培训1276人次。洛阳强强速递公司（圆通速递）取得快递行业技能人才评价资格。对邮政快递行业一线从业人员开展“端午送福利”“冬季送温暖”等慰问活动，全市爱心驿站、红色驿站设置数量超过410个。中国邮政集团有限公司新安县分公司揽投员王洋等3人获评“洛阳市劳动模范”。

【洛阳市快递行业工会联合会成立】

2022年，洛阳市邮政管理局与市总工会推动成立洛阳市快递行业工会联合会，维护快递从业人员合理诉求、合法权益。6月15日，洛阳市快递行业工会联合会第一届会员代表大会第一次全体会议在总工会召开，来自邮政公司、韵达快递、中通速递、顺丰速运等快递企业的26名会员代表参加会议。会议选举产生洛阳市快递行业工会联合会第一届委员会、经费审查委员会、女职工委员会，选举产生洛阳市快递行业工会联合会第一届委员会主席。

【洛阳市电商物流快递公共信息服务平台运营】

2022年6月17日，洛阳市电商物流快递公共信息服务平台（简称洛递通）投入运营。该平台包含1



● 2022年6月15日，洛阳市快递行业工会联合会第一届会员代表大会第一次全体会议召开。图为会员代表合影 刘飞提供

个综合服务门户网站,综合信息管理系统、资源认证管理系统、快递实名认证系统、数据采集交换系统等8个子系统,能够实现监管、调度指挥、便民服务、统计分析、辅助决策、诚信体系建立等功能。电商企业、快递企业、普通消费者可通过电脑端、App、微信小程序等方式接入平台。平台对全市快递企业和电商企业的基础数据实现全部采集。

(市邮政管理局)

中国邮政集团有限公司 洛阳市分公司

【概况】 2022年,中国邮政集团有限公司洛阳市分公司(下称“邮政洛阳市分公司”)累计收入10.99亿元,完成预算目标100.6%,增长12.67%。累计实现利润9626.9万元,同比增加6652万元。员工月绩效工资人均增长620元,企业年金个人缴费比例提升3个百分点。洛阳邮政获评“2022年度全国邮政用户满意企业”,邮政洛阳市分公司关于金融社保卡业务发展的探索成果获全省邮政企业管理现代化创新成果三等奖。全市邮政有3个集体和10名个人获市级及以上荣誉。其中,宜阳县分公司李贺大道支局获评“洛阳市五一巾帼标兵岗”,洛龙区分公司古城营业所获评“洛阳市巾帼文明岗”,新安县铁门支局职工小家获评“洛阳市模范职工小家”。嵩县分公司投递员张委利获“河南省五一劳动奖章”,获评“2018—2021年度全国邮政系统先进个人”。

【普遍服务】 2022年,邮政洛阳市分公司信件、印刷品、包裹、汇兑业务等开办率、营业服务指标达标率,县城及以上党政机关《人民日报》当日见报率均保持100%。开展普遍服务质量提升、“六项禁止类服务问题”治理、包裹快递邮件丢损治理、寄递业务运营服务质量“管理提升年”等专项活动,全年通信服务质量32项关键指标总分列全省第八位。

【基础能力建设】 2022年,邮政洛阳市分公司迁址改造网点7个(伊川荆山路、高山、宜阳李贺大道、洛宁洛浦路、嵩县白云大道西、偃师书香名邸、诸葛),增配ITM(智能柜员机)18台、STM(超级柜员机)4台。增强寄递基础能力。洛阳邮件处理中心项目获集团公司批复,洛宁三级物流体系县级中心项目设计招标完成。租赁电动三轮车374辆,新增PDA(手持终端设备)335部,提升末端投递能力。增设与新一代平台联网的“人脸识别进场设备”8套、顶扫设备39套、胶带机3套,提升内部处理效率。全市邮政加盟点达178个,社会自提代投点6808个,改善“最后一公里”投递问题。

【网运能力提升】 2022年,邮政洛阳市分公司推进邮区中心规范化改革,包件车间人均处理效率1258件/天,较改革前提升33%;设备效能达1.2万件/小时,较改革前提升11%。市趟运输改革方面,区内邮路装载率85.4%,较改革前提升18.7个百分点;自有车辆日均行驶里程138千米;区内单位运输成本1.47元/吨·千米,较改革前压降21%。推进干线运输改革,一干往返发运趟次占比47.19%,较2021年提升13个百分点;二干往返发运趟次占比50.79%,累计开通5条高铁线路,实现重点城市特快邮件次日上午递。陆运网改革方面,偃师区分公司邮件实现出口直达省际中心,100个农村支局进口邮件1次分拣到位。揽投网改革方面,城市揽投部网格化作业率98%,直分直投占比2.19%,自有自提点3437个,快递包裹自提占比达73%。“两集中”改革方面,全量集包比例90.74%,在全省排第四名。

【县、乡、村物流体系建设】 2022年,邮政洛阳市分公司强化县、乡、村3级物流体系建设,9个县级中心场地面积均在1000平方米以上,平均面积2088平方米。125个乡镇中心面积均超过50平方米,打造旗舰乡镇共配中心18个。综合便民服务站建制村覆盖率100%。“邮快”合作建制村覆盖率100%,快递进村业务量1492万件;“交

邮”合作开通交邮联运线路10条,洛宁县分公司与县交通运输局开展合作,将马店镇交通客运站交由邮政运营。新增农村投递汽车158辆。

(邮政洛阳市分公司)

中国移动通信集团 河南有限公司洛阳分公司

【概况】 截至2022年年底,中国移动通信集团河南有限公司洛阳分公司(下称“洛阳移动”)有10个职能部门,下辖12个县区分公司,79个网格。拥有5G基站4654个,宽带端口数达301.79万线。有员工1867人,本科以上学历占比58%。

【新型基础设施建设】 2022年,洛阳移动新建5G站点2208个,实现乡镇以上区域连续覆盖;新增10G PON端口3.38万个,新建家庭宽带端口14.69万端,互联网出口带宽达5400G, IDC出口带宽达2200G。加快中国移动洛阳数据中心二期项目建设,设计机架3760架。承建洛阳昇腾人工智能实验室算力中心,助力洛阳创建国家人工智能和数字经济试验区,助力洛阳入选国家“千兆城市”。

【5G行业应用】 2022年,洛阳移动利用5G、大数据、云计算等技术,结合洛阳制造业、文旅业等行业,落地27个项目、62个5G应用场景。在工信部主办的第五届“绽放杯”5G应用征集大赛上,17个项目获奖,其中中信重工“5G+智慧工厂”项目入围全国标杆赛总决赛,获铜奖。9月21日,中国移动(郑州)工业互联网研究院洛阳分院揭牌成立。

【智慧平台建设】 2022年,洛阳移动依托大数据中心,承建“智慧洛阳云平台”,为81家单位、111个业务系统“迁云”提供服务。搭建洛阳市工业互联网平台、洛阳市应急管理平台、洛阳市环保大数据平台等信息化平台,助力数字政府建设。



● 2022年,中国移动洛阳数据中心二期项目加快建设 洛阳移动提供

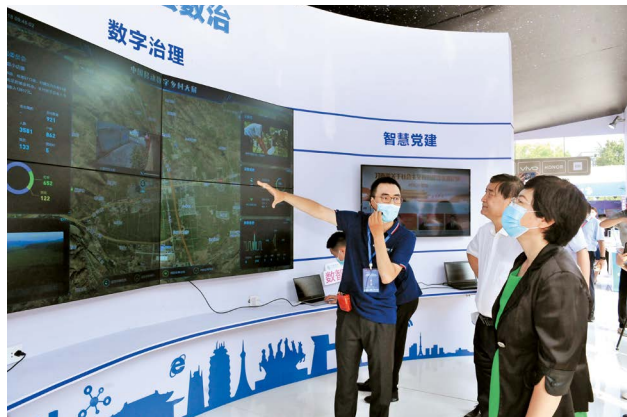

● 2022年8月18日,“信息消费助力乡村振兴”区县行活动在汝阳启动。图为移动智慧化产品展区 洛阳移动提供

【助力乡村振兴】 2022年,洛阳移动与9个县(区)农业农村局、乡村振兴局等单位签署数字乡村战略合作协议,2278个行政村接入数字乡村平台,3.08万个公共区域安防接入数字乡村平台。在洛宁县董寺村打造数字乡村示范村,入围“河南5G讲堂”示范项目。打造洛宁数字化香菇种植、汝阳县小店铺“甜瓜小镇5G+智慧农业”等数字乡村应用。开展消费帮扶活动,购买47.1万元农产品。参加工信部、中国信息通信研究院、中国信息消费推进联盟“信息消费助力乡村振兴”区县行活动。

【信息安全保障】 2022年,洛阳移动加强基础电信网络设施安全防护,开展演练76次,完成各类大型通信保障512次,完成党的二十大等重大保障任务。推进“断卡2.0”“快速压降涉案电话卡”等行动,聚焦号卡源头治理,

强化技术手段管控,配合公安机关打击诈骗团伙17个,公安涉案号码数量同比下降55%。累计开展反诈宣传活动1835场,发送反诈公益短信19次。

【客户服务】 2022年,洛阳移动开展提速降费活动,提升家庭宽带速率,200M以上宽带占比92.6%;流量单价下降至3元/G,较2021年下降14%。开展“农村普惠5G终端下乡”“5G进集团”等专项活动,累计办理1500场,惠及8万余人次。推出“适老化服务”,开展“爱心讲堂”,为老年客户科普防诈骗、手机App应用等电信知识,累计开展101场,覆盖客户20余万人次。开展服务主题系列活动,参与客户175万人次。

【疫情防控服务】 2022年,洛阳移动配合市卫健委发送防疫提醒短信8500万条。开通263条用于支撑防疫指挥、

远程医疗的专线;监控保障84家重点单位、229条重点专线,完成保障任务128次,累计保障时间22877小时/人。对政府类、涉疫类重要平台提供保障支撑680次,确保稳定运行。

(洛阳移动)

中国联合网络通信有限公司洛阳市分公司

【概况】 2022年,中国联合网络通信有限公司洛阳市分公司(下称“洛阳联通”)主营业务收入同比增长8.47%。在各类技能竞赛中,获中国联通网络AI创新应用技能大赛团体二等奖,河南联通财务、供应链运营、网络优化、5G专网自主交付等技能竞赛团体一等奖,28名员工获评“洛阳联通业务能手”。子龙创新工作室获评“洛阳市示



● 2022年9月21日,洛阳移动承建的昇腾人工智能实验室揭牌 洛阳移动提供



● 2022年9月21日,移动河南省公司与洛阳市政府签署数字化转型战略合作框架协议 洛阳移动提供



● 2022年4月，洛阳联通开展“云赏牡丹”直播通信保障 洛阳联通提供



● 2022年4月28日，洛阳联通开展防汛救灾应急演练 洛阳联通提供

范性劳模和工匠人才创新工作室”。

【网络建设】 2022年，洛阳联通5G实现市、县、乡和重点乡村全覆盖，在2022年全国移动网络测评中，6类重点场景网络质量综合评分获全国第一名，公园场景尤为突出，获“卓越运营商”称号。宽带方面，规模布局千兆光网，全年新建10G PON端口达41.72%，宽带精品网助力洛阳入选国家“千兆城市”。提升自主交付能力，自主完成13个5G专网售前支撑。

【创新发展】 2022年，洛阳联通科技创新研发立项42个项目，取得软件著作权4个，科创人员占比达26.54%。在第五届“绽放杯”5G应用征集大赛中获14个奖项。其中，“洛宁县马店镇关庙村5G+智慧果园”建设项目获全国总决赛一等奖，中国一拖“5G+AI”全智能品控计算机图形校验解决方案、

“5G+ 洛阳龙门”项目获专题赛道一等奖。4月19日，洛阳联通与洛阳师范学院物理与电子信息学院签署5G+战略合作协议；11月16日，洛阳联通与建设银行洛阳分行签署战略合作协议。

【客户服务】 2022年，洛阳联通做出“速率承诺、暖心夜修、不达必赔”承诺，开展“Wi-Fi测速进万家”活动，为全区智家工程师配备310辆“Wi-Fi提速专家专属服务车”。9个团体和个人获评省级服务标兵，企业客户营销中心获评集团公司服务标兵先进集体。在2022年5月17日世界电信日开展“科技助老，联通美好”助老直播、助老公益大讲堂等主题宣传活动。全年举办“智慧助老沃相伴，手机公益大讲堂”助老活动593场。

【“云赏”牡丹通信保障】 2022年4月，洛阳联通成立通信重保组，将传统的

景区安防视频监控系统对接电视台直播系统，24小时内完成点位确认、组网方式、光缆铺设、线路巡检等保障方案，48小时完成13个直播点位的网络开通调试工作，并为花卉直播地点加装补光灯，全时段巡查，从云、网、端全环节助力“云赏”牡丹。保障活动累计出动150余人次，巡检光缆80余公里、布设16个点位。

【信息消费助力乡村振兴活动】 2022年8月18日，由工信部发起，中国信息通信研究院、中国信息消费推进联盟主办的“信息消费助力乡村振兴”区县行首站活动暨启动仪式在汝阳县举办。仪式上，洛阳联通与汝阳县人民政府签署捐赠协议，捐赠价值20万元的大棚宝、对讲机、智慧门磁、智能直播等设备，围绕“5G+智能终端”、智能家电产品、可穿戴设备等信息消费产品开展体验展销活动。



● 2022年8月18日，洛阳联通参加“信息消费助力乡村振兴”区县行活动 洛阳联通提供



● 2022年9月28日，洛阳市数字化转型高峰论坛暨联通云骨干云池（洛阳站）发布会举行 洛阳联通提供



【高品质服务升级新闻发布会】 2022年9月27日, 洛阳联通举办高品质服务升级新闻发布会, “网络服务升级”“营业厅服务升级”“智家工程师服务升级”“96480 服务热线升级”“中国联通 App 服务升级”等全面实现并进行推广上线, 提升用户智慧生活体验。其中, 中国联通 App 升级“三大联接”服务, 宽带用户可一键专享智家工程师一对一服务, 星级用户建立 VIP 经理专属联接, 周边用户可随时随地在线上办理业务。

【洛阳市数字化转型高峰论坛暨联通云骨干云池 (洛阳站) 发布会】 2022年9月28日, 市工信局主办、洛阳联通承办、市工业互联网服务中心等协办的洛阳市数字化转型高峰论坛暨联通云骨干云池 (洛阳站) 发布会举行。全市 100 余家行业企业代表参加论坛。联通数科、SAP、中原智联、六方云等行业专家作数字化转型专题讲座, 一拖集团作数字化转型案例分享。洛阳联通落地承接联通云洛阳资源池, 从技术创新、产业赋能、生态共建 3 个方面, 整合网络与算力资源, 完成洛阳本地政务云、公有云的扩容和升级, 为用户提供“联接、计算、智能”的算网一体化本地服务。

【洛阳与河南联通签署数字化转型战略合作协议】 2022年12月28日, 洛阳市政府与河南联通签署数字化转型战略合作协议, 并揭牌成立河南联通工业互联网研究院洛阳分院。双方根据合作协议, 在数字基础设施、数字政府、数字经济等领域加强合作。河南联通工业互联网研究院洛阳分院将联合中国一拖、中色科技、中钢洛耐、轴研所等省级工业互联网平台龙头企业, 拓展工业互联网应用场景, 为洛阳制造业向智能化、数字化、平台化转型提供技术支撑。在签约仪式上, 河南联通还分别与洛阳理工学院、中色科技、中国一拖集团签署战略合作协议。

(洛阳联通)

中国电信集团有限公司 洛阳分公司

【5G 网络建设】 2022年, 中国电信洛阳分公司打造 5G 精品网络, 提供高速泛在的移动连接服务, 推进 5G 共建共享, 提升 5G 广度和深度覆盖能力。5G 工程中室分完成覆盖 1812 个楼宇, 完成信源敷设 1441 套, 新建中高频基站 79 个, 实现 5G 网络市城区及乡镇镇区连续覆盖, 发达行政村以及 AAA 以上景区覆盖, 地铁一、二号线, 三甲医院、交通枢纽、核心商圈以及高校校园、重要政企客户覆盖。

【网络重要保障】 2022年, 中国电信洛阳分公司累计调动保障人员 500 余人次, 抢修人员 1500 余人次, 应急抢修车辆 600 余辆次, 发电油机 400 余台次, 完成春节, 冬残奥会, 两会, 高考、中招、研究生考试等重要保障 62 次, 重要保障期间无重大网络事件发生。

【“5G+ 云 + 应用”与传统产业融合】 2022年, 中国电信洛阳分公司推动国资企业“上云”, 推进“5G+ 云 + 应用”与传统产业融合。围绕栾川龙宇铝业有限公司需求, 设计开发远程挖掘机

操作平台, 通过现场视频回传及挖掘机控制命令下发, 可实时回传工程车辆的远程驾驶以及作业场景、全景视频; 助力洛阳炼化核心 ERP (企业资源计划) 系统向云端迁移, 提升企业数字化、网络化水平; 针对中国一拖集团需求, 将产品外部数据与 MES/ SRM/ CRM 等系统对接, 利用“5G+ MEC”技术助力一拖东方红现代农业装备工业互联网平台建设, 平台建成后具备 10 万台以上工业设备同时在线、连接设备 3 万台/套以上的能力, 形成面向农机行业全流程、全生态智能化覆盖, 该项目获 2022 年河南 5G 应用征集大赛暨第五届“绽放杯”河南区域赛一等奖。

【助推乡村振兴】 2022年, 中国电信洛阳分公司选派扶贫人员 11 人, 其中驻村第一书记 1 人、驻村扶贫人员 7 人、兼职帮扶人员 3 人。开展消费扶贫, 购买扶贫农产品 59.6 万元。加大产业扶贫, 为对口扶贫村伊川张棉村出资赞助建设肉兔养殖场和饲料加工生产线, 销售肉兔和生产饲料创收 20 余万元。推动平安乡村建设。为张棉村捐赠数字乡村平台建设资金 2.5 万元。与洛阳市乡村振兴局签约“智慧乡村项目”。

【5G 助力“云赏牡丹”直播活动】 2022年, 中国电信洛阳分公司成立保障工



● 2022年6月7日, 电信开展高考网络重要保障 电信洛阳分公司提供



● 2022年4月，“云赏牡丹”设备现场调测 电信洛阳分公司提供

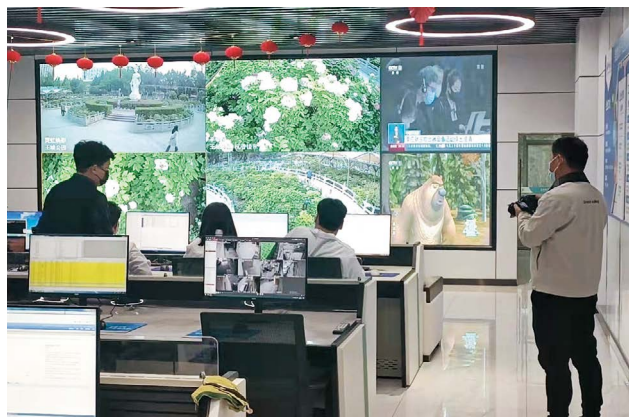

● 2022年4月，工作中的“云赏牡丹”专项支撑保障团队 电信洛阳分公司提供

作团队，利用5G技术助力洛阳“云赏牡丹”直播活动，用72小时完成直播选址、线路施工、设备安装调测、天翼云主机部署、CDN加速、视频推送等工程任务，完成全市牡丹观赏、虎嗅牡丹、城市观景等13个直播景点开通任务。活动期间，中国电信洛阳分公司通信保障团队累计出动70余人次，全时段巡查，根据花期及主办方要求，及时更改摄像头点位20余次。通过网络观看全媒体直播活动超2000万人次。

【参加“信息消费助力乡村振兴”区县行活动】2022年8月18日，中国电信洛阳分公司受邀参加由工信部组织的“信息消费助力乡村振兴”区县行活动。在信息消费产品服务下乡体验展销会上，搭建多功能智慧展厅，展示智慧家庭、智能家居、FTTR全光Wi-Fi、5G终端等信息消费产品。还在现场设置中国电信卫星通信保障专区，为活动提供卫星电话应急通信保障及卫星电话通信体验服务。

【助力全国自然灾害住建风险普查调查项目】2022年，中国电信洛阳分公司助力第一次全国自然灾害住建风险普查调查项目，调查洛阳全市320余万图斑的近60%，助力摸清全市自然灾害风险隐患底数，查明重点地区抗灾能力，为洛阳住房监管部门提供反映房屋建筑空间位置和物理属性的海量数据，让城乡房屋建筑有数字身份证。

(中国电信洛阳分公司)

中国广电河南网络有限公司 洛阳市分公司

【概况】中国广电河南网络有限公司洛阳市分公司，原名河南有线电视网络集团有限公司洛阳分公司。2021年2月，原河南有线电视网络集团有限公司（省管国企）经中国广播电视网络集团有限公司整合后，更名为中国广电河南网络有限公司（央企省级分公司，下称“中国广电河南公司”），2021年6月2日，河南有线电视网络集团有限公司洛阳分公司更名为中国广电河南网络有限公司洛阳市分公司（下称“中国广电洛阳公司”）。中国广

电洛阳公司主要负责洛阳市行政区域内有线电视网络的规划建设、经营管理和维护运营。主要经营范围包括数字电视、分媒电视及数据业务开发和相关产品的销售；网源出租；广播电视节目制作、发行，广告制作及发布业务；信息咨询服务；软件开发与网络技术服务；互联网信息服务；智能化安装工程服务；监控系统工程安装服务；电子设备工程安装服务；电子商务服务；通信设备、电子产品、家用电器、办公设备、建筑材料销售；网络终端设备及其相关产品的销售等。2022年，中国广电洛阳公司完成5G网络建设和党的二十大安全播出保障任务，启动5G网络运营服务，推动5G与传统业务融合，加快构建全业务运营新格局。



● 中国广电洛阳公司保障2022年春晚安全播出 中国广电洛阳公司提供



【全国首批启动中国广电5G网络服务】

2022年,中国广电洛阳公司推进互联互通、频率迁移、协同机制建立等工作,完成5G网络建设任务。700M清频。根据中国广电河南公司700M频率迁移工程实施方案,2022年6月初,中国广电洛阳公司完成洛阳市广播电视台台站,汝阳县、洛宁县、栾川县广播电视台台站迁频设备安装、调试工作。协调关停洛阳市辖区700M违法违规频率。

网络测试优化。配合中国广电河南公司网络测试组完成洛阳市辖区紧急号码、短号码拨测和万号段测试。组织专人对市、县主城区范围内主干道路、重要街道开展网络测试,对高密度住宅小区、高流量场所等重点区域进行深度测试。全市范围测试点位数据2111个,其中市区主城区1791个、县区主城区320个。同时完成主城区街道第一阶段全面拉网测试优化工作。

2022年6月6日,中国广电洛阳公司第一个广电5G营业厅——周山路营业厅门头换标揭牌。6月27日,中国广电5G网络服务启动,中国广电洛阳公司跟随中国广电河南公司实现全国第一批开网试商用。

【销售渠道建设】2022年,中国广电洛阳公司采取全面撒网,多点布局,择优培养的策略推进渠道建设和业务发展。自开展5G业务以来,签约渠道17家,其中专营店13家(4星3家、3星2家、1星8家),公众客户直销4家,省级渠道申请工号办理业务的3家。县域营销部辖10个县区,2022年10月县区开始发展5G业务,11月底确定伊滨区、嵩县、洛宁、汝阳4个县区的负责人,完成洛宁、嵩县2个县区区域全包渠道,伊滨区、汝阳县渠道走审批流程后签约。

【5G“192”用户发展】2022年6月27日,中国广电洛阳公司5G业务开网试商用,随后推动5G“192”用户发展。参加全省“营业网格破零行动”“营业网格21天挑战赛”“综合网格破冰行动争霸赛”“慧家业务营销活动”“营业网格奋勇争先决战赛”等竞赛和营

销活动,带动用户快速增长。加强5G业务培训,参加服务规范、海报制作及企业微信等培训,提升营销技能。采取组织激励与业务发展激励双维度的激励考核办法,提高员工工作热情。全年发放开通192号段手机卡24645张。

【业务转型发展】2022年,中国广电洛阳公司根据业务及行业分类进行人员分工,拓展渠道和业务关系网。成立项目专项小组跟进重点项目。新建业务,根据开发商需求,开展“工料业务+智能化弱电集成”项目,逐步实现由传统有线运营商向综合信息运营商转型。围绕政用、商用、民用3个方面,加强与政府、行业商圈的业务合作开展数据业务。在洛阳市公安局2022年至2024年线路租赁服务招标中,中国广电洛阳公司以77.64万元中标。

【安全播出服务保障】2022年,中国广电洛阳公司落实“一把手”负责制,制定安全播出、网络安全等措施,完善应急预案,开展安全应急演练。在重点保障时期严密监测系统运行情况,克服技术投入不足、有线电视网络设备陈旧老化等困难,以压实人防责任弥补技防不足,确保春节、北京冬奥会和冬残奥会、全国两会等重要

节点和重大活动安全播出无事故。

(中国广电洛阳公司)

无线电管理

【概况】2022年4月,原洛阳无线电管理局和原三门峡无线电管理局合并重组,成立河南省工业和信息化厅洛阳无线电中心(下称“洛阳无线电中心”)。该中心为正处级单位,隶属河南省工业和信息化厅垂直管理。承担洛阳市、三门峡市行政区域内无线电频率使用,无线电台(站)设置、使用,无线电发射设备生产、销售等方面行政执法工作;承担洛阳市、三门峡市行政区域内无线电信号检测、干扰源查找等工作。

【无线电频谱管理】2022年,洛阳无线电中心按照国家和省局的频率指配要求,鼓励和保护合法频率,清理非法频率,做好防汛等应急频率使用预案,协同洛阳市军分区、洛阳市应急管理局、洛阳市无线电运动协会组建洛阳市军地应急无线电通信网,重点做好公安、民航、铁路等部门的频率管理和协调工作。办理洛阳首阳万达广场商业管理有限公司、洛阳中硅高科技等单位行政许可3项,



● 2022年2月13日,“世界无线电日”宣传活动在隋唐城遗址植物园广场举行 洛阳无线电中心提供



● 2022年9月8日，洛阳无线电中心在河南华润电力首阳山有限公司进行无人机反制设备验收检测 洛阳无线电中心提供



● 2022年5月27日，洛阳无线电中心与市市场监督管理局开展无线电发射设备销售市场联合检查 洛阳无线电中心提供

其中频率使用许可2项、设台使用许可1项。

电台执照41张。

【无线电台站管理】2022年，洛阳无线电中心研究制定《2022年度无线电台站抽检方案》，对辖区内的无线电台（站）提供免费检测服务，做到应检尽检、愿检尽检。检测设备157台（部）。截至2022年年底，对44个设台单位进行无线电台（站）年审，完成频占费收取。根据工信部《3000—5000MHz频段第五代移动通信基站与卫星地球站等无线电台（站）干扰协调指南》要求，与受到干扰的卫星地球站设台单位及三大运营商进行干扰协调。对85个干扰协调站点加装滤波器，干扰协调完成率达100%。

【无线电依法行政】2022年，洛阳无线电中心与洛阳市公安局、洛阳市文广旅局建立联合执法机制，协力打击“黑广播”“伪基站”等违法犯罪行为，提高联合执法效能。结合“双随机、一公开”无线电发射设备销售市场检查工作，联合市场监管、公安、网信办等部门对辖区重点区域和重点企业生产、销售无线电发射设备情况进行专项监督检查，重点核查无人机使用备案和生产销售、无线电发射设备型号核准和备案情况，考试作弊器材、手机信号放大器、无人机无线电反制设备等非法设备市场销售情况，打击非法使用无线电设备问题。全年累计派出人员150余人次、车辆20余台次，走访商户130余家，检查各类在售无线电发射设备300余台次，实现网上备案市场主体82家、备案设备5047个。3月29日，接驻洛某部协助排查函，请求排除异常电台信号对该部无线电信息造成的干扰。3月30日，执法技术人员携带监测设备开展干扰查处工作，排除干扰源。

【无线电安全保障】2022年，洛阳无线电中心完成春运、春节、两会、冬奥会、冬残奥会、党的二十大等重大活动无线电安全保障工作。组织参加全国高考、研究生招生考试、河南省公务员考试等防止无线电设备作弊考试保障15次。完成防汛无线电安全保障。制定防汛抗旱工作预案和应急工作预案，进行24小时防汛应急值班值守，到汝阳县玉马水库、虎盘水库，嵩县陆浑水库，市应急管理局防汛通信站调研无线电防汛台站使用情况，汛期对防汛专用无线电频率开展保护性监测1180小时。

4月17日，洛阳无线电中心向洛阳市无线电运动协会、洛阳市辖区各无线电爱好者下发《关于进一步加强业余爱好者台站、呼号管理工作的通知》，加强对业余无线电台操作能力验证工作。7月14日，收到省工信厅关于业余无线电台呼号的批复并向洛阳市无线电运动协会指配呼号8个。10月12日，验收通过洛阳万达广场商业管理有限公司无线电台站并发放无线

【无线电知识科普】2022年，洛阳无线电中心开展“世界无线电日”“无线电管理宣传月”等活动，宣传新修订的《中华人民共和国无线电管理条例》等法律法规和无线电科普知识，开展大型宣传活动2次，设置展板30余块，发放宣传袋700余个、宣传材料3200余份，提供现场咨询60余次。在河南省无线电管理一体化平台编发文章157篇，被《洛阳日报》、洛阳广播电视台等媒体宣传报道10余次。

（洛阳无线电中心）

城 乡 建 设

洛阳市区第二批 43 处历史建筑名录

城乡规划

【国土空间规划】2022年，洛阳市自然资源和规划局完成“三区三线”（“三区”指城镇空间、农业空间、生态空间3种类型的国土空间，“三线”指对应在城镇空间、农业空间、生态空间划定的城镇开发边界、永久基本农田、生态保护红线3条控制线）划定工作，建立“1+5”（1个主体规划+5个专项）国土空间规划编制框架，开展生态建设、历史文化名城保护、城乡统筹等专题研究，全市“三区三线”成果通过自然资源部批复并开始启用。

【专项规划】2022年，洛阳市自然资源和规划局聚焦青年友好型城市建设需求，编制完成《社区体育公园布局规划》，发布《洛阳市邻里中心规划设计导则》《洛阳市社区体育公园规划建设导则》。聚焦城市提质，编制完成《洛阳“城市阳台”规划设计方案》《洛阳市城市区医疗设施布局专项规划》，印发《洛阳市农贸市场规划建设导则》《新型产业用地规划设计导则》。聚焦交通枢纽城市建设，编制完成《洛阳北郊机场新航站楼及集疏运系统概念性方案》《呼南高铁引入龙门高铁站南广场概念性设计方案》。聚焦优化教育布局，编制完成《洛阳市城市区中小学校布局专项规划》，开展7所高中外迁规划设计。

【村庄规划】2022年，洛阳市38个

区域	建筑名称	位置
老城区	青年宫	中州东路 369 号
	敬事街小学	敬事街 42 号
	韩家大院	巷社区吕氏街 33 号
	赵春娥纪念馆	神州街 20 号
	知青宿舍	水口村
	安乐寨	苏潭沱村
	刘家窑院	望朝岭村
	张家大院	王城大道北段
	前李村地坑院	前李村
瀍河回族区	武庭麟旧居	公园巷社区井胡同 26 号
	大北门文化产业园（原洛阳军区军械所和洛阳机床厂旧址）	环城北路与北大街交叉口向东 200 米路北
	北窑回民小学原址	启明西路 112 号
	马福运老宅	小李村
	张家地坑窑	盘龙村
	537 厂区	振兴路 2 号
	权家老宅	东关大街
涧西区	白家巷院	东关大街 149 号
	西苑公园(部分建、构筑物和雕塑等单体)	南昌路 79 号
	牡丹城	南昌路 2 号
	中石化洛阳工程有限公司办公楼	中州西路 27 号
	奥斯卡酒吧（原洛铜文化宫）	长春街道建设路 57 号
	中州桥穀水亭	中州桥西北角
西工区	洛阳市工人文化宫礼堂	景华路 69 号
	王城公园(部分建、构筑物和雕塑等单体)	中州中路 312 号



续表

区域	建筑名称	位置
西工区	洛阳中原明珠广播电视塔	洛浦公园御博路
	洛阳市广播电视台	九都路与多菱路交叉口东
	洛阳市工人俱乐部礼堂	王城路14号
	公安局办公大楼	体育场路1号
高新区	火炬大厦	滨河北路20号
洛龙区	洛阳市科技图书馆	开元大道263号
	洛阳理工学院开元校区图书馆	学子街8号
	洛阳市新区歌剧院	太康路22号
	洛阳市体育公园	开元大道
	洛阳市图书馆	龙门大道71号
	洛阳市文物局大楼	开元大道232号
伊滨区	郭氏祠堂	寇店镇干村
	土古楼	寇店镇干村
	马窑党员干部培训班旧址	寇店镇五龙村11号
	韩须宏宅院	佃庄镇东大郊村
孟津区	席氏祠堂	河阳街道横涧社区
	文化宫	大庆路1号
	石化宾馆	大庆路23号
	石化俱乐部	大庆路7号

试点集镇全部完成规划编制任务，规划编制率100%，各县区（含孟津区、偃师区）102个乡镇全部启动规划编制工作。嵩县黄庄乡三合村村庄规划获评自然资源部“国土空间规划优秀案例”，是河南省仅有的2个村庄规划优秀案例之一。

【历史文化名城保护】2022年，洛阳市完成敬事街小学、赵春娥纪念馆、北窑回民小学原址等43处第二批历史建筑挂牌工作，涧西工业遗产历史文化街区保护规划编制工作启动，市辖区范围内的历史文化名镇名村（1镇6村：新安县铁门镇，孟津区朝阳镇卫坡村、小浪底镇乔庄村，嵩县田湖镇程村，汝阳县蔡店乡杜康村、小店镇圣王台村，栾川县三川镇抱犊寨村）完成保护发展评估。

自然资源管理

【耕地保护】2022年，洛阳市连续23年实现耕地占补平衡，重大项目占用永久基本农田补划工作完成率100%，达到“占一补一、占优补优”要求。补充耕地储备项目立项4个，面积533.7085公顷；补充耕地储备项目规划设计评审5个，面积1186.9797公顷；补充耕地与提质改造项目验收6个，新增耕地232.8599公顷。

【用地保障】2022年，全市批回建设用地144个批次，面积27330余亩，保障朱家仓立交、国道310线洛阳境段（铁门镇至三门峡市界）改建

工程、洛阳百万吨乙烯一期二期项目、市高中外迁等省、市重点和民生项目；全市上报建设用地85个批次，面积21138余亩，涉及沁伊高速、郑洛高速等项目。特别是在“宁德时代”用地保障中，1日完成审查、1日报省、半月批回，刷新全市重点项目报批速度纪录。加强土地要素供应，全年市本级供应土地118宗11900亩，实现土地出让收入83.8047亿元；推进土地节约集约利用，全市消化批而未供土地22801.4亩。

【审批制度改革】2022年，洛阳市推动工程审批制度改革，实施建设用地审查报批提速增效工程，审查时限压缩至7个工作日，涉及省重点建设项目的压缩至5个工作日。实行网上并联审批等措施，推进“多审合一、多证合一”“多测合一”“区域评估”，申报材料精简75%，审批时限压缩80%。全面实行“标准地”出让，在全市范围内推行工业用地“标准地出让+承诺制审批”模式，出让工业用地41宗3936亩。全市登记机构全部实现“一窗受理”“全豫通办”，“互联网+不动产登记”，中心城区实现12项登记业务1小时办结。新建商品房“交房即交证”取得突破，1.3万余户业主通过“交房即交证”领取不动产权证书，“交房即交证”工作进入常态化运行。

（市自然资源和规划局）

市政基础设施建设

【概况】2022年，洛阳市重点围绕中心城区快速路网、交通堵点、慢行系统，以及风口产业、外迁高中市政基础设施配套建设等工作，解决群众急难盼的出行难等问题。截至2022年年底，中心城区建成道路1311条，桥涵202座（立交40座、桥梁82座、涵洞80座）。中心城区路网密度达8.24千米/平方千米，人均道路面积达13.9平方米。市中心城区建成区内市政道路长度达1882.68千米，其中城市快速路75.6千米、主干路560.81千米、次干

路 356.71 千米、支路 889.56 千米，形成快速路、主干路、次干路、支路等级分明的路网结构。

2022 年，洛阳市实施市政路桥工程 24 项，其中道路工程 14 项、桥梁工程 3 项、排水设施工程 7 项。分别是，道路工程 14 项：周山大道下穿开元大道建设（瀛洲隧道）工程、滨河南路（文仲大道至西苑桥段）拓宽改造工程、玄武门大街（王城大道至纱厂北路段）建设工程、承福门大街（九都路至玄武门大街段）提升改造工程、玄武门大街（平等街至消防路段）提升改造工程、滨河南路东延（三川大道至焦柳铁路段）建设工程、龙凤路（秦岭西路至小浪底专用线段）建设工程、政和东路（尚贤街至长夏门街段）打通工程、英雄北路（琴书路至魏紫路段）打通工程、刘井巷（司马光路至韩村巷段）打通工程、南昌路滨河北路口改造工程、古城路关林火车站段改造工程、丝路大道孙石路口改造工程、古城快速路英才路口改造工程；桥梁工程 3 项：西韩立交建设工程、学府街洛一高天桥建设工程、大明渠 15 号小铁桥（建设路至中州西路段）打通工程；排水设施工程 7 项：大明渠沿线污水智能截流井建设工程、瀍涧大道（金水河以西段）污水处理设施建设工程、金城寨街（展览路至牡丹大道）雨污分流改造工程、纬五路污水管道建设工程、南山大道（丝路大道立交桥下涵洞）雨水主管工程、人民西路雨污分流改造工程、东陡沟（机场路至邙岭大道段）

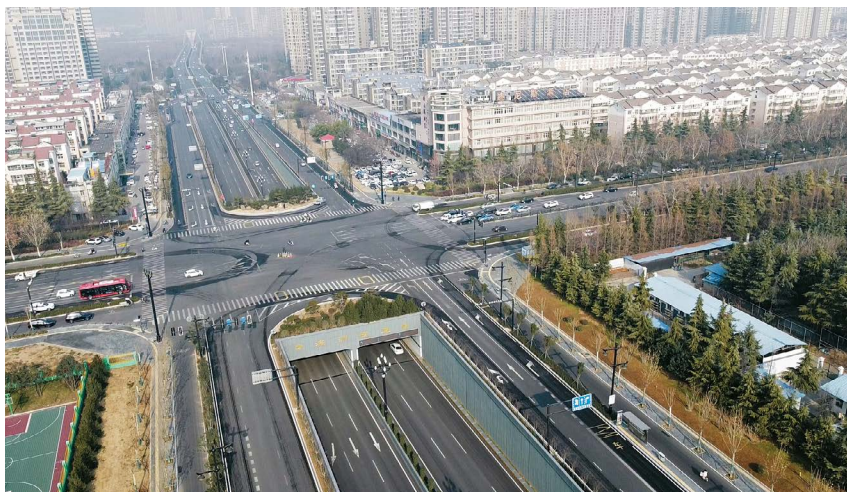

● 2022 年 5 月，周山大道下穿开元大道瀛洲隧道建成通车 市住建局提供

排水系统建设工程。

在建市政工程 5 项。其中，道路工程 2 项，分别是玄武门大街（平等街至消防路段）建设工程、滨河南路东延（焦柳铁路至三川大道段）工程；桥梁工程 2 项，分别是西韩立交建设工程、学府街洛一高天桥建设工程；排水设施工程 1 项，即东陡沟（机场路至邙岭大道段）排水系统建设工程。

【道路桥梁建设工程】 周山大道下穿开元大道建设工程，北起瀛洲桥南端，南至牡丹大道，全长 987 米，概算投资 1.9 亿元。2021 年 7 月开工建设，2022 年 5 月建成通车。

滨河南路拓宽改造工程，西起文仲大道，东至西苑桥，全长 6.1 千米，红线宽 38.5 米，概算投资 1.1 亿元。2022 年 6 月开工建设，2022 年 9 月建

成通车。

玄武门大街建设工程，西起王城大道，东至纱厂北路，全长 1 千米，红线宽 45 米，概算投资 0.45 亿元。2021 年 2 月开工建设，2022 年 9 月建成通车。

承福门大街提升改造工程，北起玄武门大街，南至九都路，全长 1.5 千米，红线宽 40 米，概算投资 0.9 亿元，2021 年 2 月开工建设，2022 年 12 月建成通车。

龙凤路建设工程，西起秦岭西路，东至小浪底专用线，全长 1.3 千米，红线宽 25 米，概算投资 900 万元。2022 年 6 月开工建设，2022 年 9 月建成通车。

政和东路打通工程，西起尚贤街，东至长夏门街，全长 1.2 千米，红线宽 30 米，概算投资 0.4 亿元。2022 年 3 月开工建设，2022 年 9 月建成通车。

英雄北路打通工程，北起魏紫路，南至琴书路，全长 234 米，红线宽 20 米，概算投资 500 万元。2022 年 9 月开工建设，2022 年 11 月建成通车。

刘井巷打通工程，北起司马光路，南至韩村巷，全长 800 米，红线宽 30 米，概算投资 0.27 亿元。2021 年 9 月开工建设，2022 年 9 月建成通车。

南昌路滨河北路口微改造工程，在南昌路滨河北路口增加南向东机动车专用转向匝道，概算投资 100 万元。2022 年 11 月开工建设并建成通车。

古城快速路关林火车站段微改造工程，在古城快速路关林火车站段封闭大屯街南北向路口，增设西向西车辆调头车道，并提升改造火车站出站



● 2022 年 9 月，滨河南路拓宽改造完成 市住建局提供



处的乐天路,概算投资50万元。2022年11月开工建设并建成通车。

丝路大道孙石路口微改造工程,在丝路大道孙石路口南侧增加主线道路右转进入辅道的专用路口,概算投资40万元。2022年10月开工建设,2022年11月建成通车。

古城快速路英才路口微改造工程,在古城快速路英才路口东侧高架匝道落地处开设主线左转进入辅道的路口,实现主线道路车流向辅道分流,概算投资5万元。2022年10月开工建设并建成通车。

大明渠15号小铁桥打通工程,北起建设路,南至中州西路,桥体宽6米,概算投资100万元。2019年8月开工建设,2022年5月建成通车。

【排水设施建设工程】2022年,洛阳市实施东陡沟(机场路至邙岭大道段)排水系统建设工程、大明渠沿线污水智能截流井建设工程等7项工程。大明渠沿线污水智能截流井建设工程、瀍涧大道(金水河以西段)污水处理设施建设工程、金城寨街(展览路至牡丹大道)雨污分流改造工程、纬五路污水管道建设工程、南山大道(丝路大道立交桥下涵洞)雨水干管工程、人民西路雨污分流改造工程等6项工程建设完成,累计建成智能截流井5座、污水处理设施1座、改造管网总长度1.8千米;东陡沟(机场路至邙岭大道段)排水系统建设工程基本完成,推进绿色施工。

【“四河五渠”综合治理】2022年,洛阳市加强对涧河、秦岭防洪渠、东陡沟等重点项目现场督导协调,“四河五渠”完成项目311项,“水清、岸绿、路畅、惠民”的目标基本实现;加大对黑臭水体的巡查检查力度,确保实现全市黑臭水体动态清零。

【老旧小区提质改造】2022年,洛阳市纳入2022年重点民生实事项的777个小区、83230户城镇老旧小区改造项目全部开工,改造完成693个小区、75796户,完工率91%。统筹推进的96个片区、966个小区、109999户

老旧小区连片改造项目,改造完工82个片区、95484户,同步改建党建用房55间、物业用房187间、卫生服务中心23个、幼儿园20个、乐善居43个,加装电动自行车充电桩14146个、汽车充电桩749个,新增停车位9514个。

建筑施工

【概况】2022年,洛阳全市建筑业产值1386亿元,同比增长4.3%,建筑业产值在全市生产总值中占比逐年提高,支柱产业地位明显。市住房和城乡建设局审批8批70家资质请办事项,变更事项238家。受理二级建造师注册5878项。市和区(不含偃师区、孟津区)2级办理项目房屋建筑施工许可证78项,面积620.9万平方米,总合同价格162.8亿元。其中,市本级办理房屋建筑施工许可证项目42个大项,合同总金额77.9亿元。

【建筑市场管理】2022年,全市监管房建工程在建工程1309项,建筑面积3711.28万平方米。房建工程新办理施工许可566项(单体),建筑总面积1405.6万平方米,竣工工程项数859项,建筑面积1144万平方米;受理22家检测机构的69件相关资质延续、增项、首次申请事项。工程质量投诉157起,较2021年明显下降。

监督、培育的建设工程有8项工程获“河南省建设工程中州杯奖”,33项工程获“河南省建筑工程质量标准化示范工地奖”,1项工程获中国建设工程鲁班奖,2项工程获国家优质工程奖,4项工程通过市政工程最高质量水平评价。监督建设工程招标86项,应公开招标工程100%公开招标。辖区内25项工程获评“省级安全文明标准化示范工地”,45项工程获评“市级安全文明标准化示范工地”。

【监理行业监管】2022年,市住房和城乡建设局采用网络直播方式,组织全市监理企业及在洛外地监理企业、房地产开业企业、建设单位等100余

家1484名注册用户,参加线上监理业务培训会。联合安监站对中心城区在建工地监理履职检查,并通报检查情况。全年全市受理监理企业资质增项、新设立、变更等共计17家。

【建筑工地扬尘治理】2022年,市住房和城乡建设局落实《河南省城市房屋建筑和市政基础设施工程及道路扬尘污染防治差异化评价标准》《河南省房屋建筑和市政基础设施工程扬尘治理监控平台数据接入标准》,执行施工工地复工验收制度、扬尘污染防治方案备案制度,实施“帮扶式监管”。分季节、分类别下发各类专项实施方案,形成春季抓扬尘反弹、夏季抓臭氧污染、秋季抓专项整治、冬季抓集中攻坚的长效控尘机制。推进道路扬尘、施工扬尘、城市散尘和空气质量监测站点综合整治工作。超额完成省定目标任务(86微克/立方米)6微克/立方米。

【建筑节能】2022年3月,市住房和城乡建设局印发《关于贯彻执行〈建筑节能与可再生能源利用通用规范〉的通知》。规定自2022年4月1日起,全市新建居住建筑全面执行“75%”标准,公共建筑执行72%节能标准,建筑节能强制标准实施率100%。

绿色建筑。贯彻《洛阳市绿色建筑行动实施方案》,逐步实现新增绿色建筑全覆盖,绿色建筑标准项目占新建建筑的100%。

装配式建筑。建成16家装配式建筑生产企业,支持装配龙头企业环升建科、中电建等装配制造骨干企业发展;启动城市配套服务设施的配建工作。

绿色建材。洛阳市入选全国政府采购支持绿色建材促进建筑品质试点城市,医院、学校、综合体、保障房等政府采购项目被纳入政策实施范围。

【新技术推广和全面质量管理工作】2022年,市住房和城乡建设局上报省级建筑业10项新技术推广应用示范工程16项,完成市级建筑业10项新技术推广应用示范工程验收13项。组织申报63项质量管理小组活动课题。43

个质量管理小组获评市级“优秀质量管理小组”，33个质量管理小组获评省级“优秀质量管理小组”。

【农民工实名制和工资保证金收缴、退还】 2022年，洛阳市实现银行代发工资7.08亿元，涉及企业247家、农民工97722人。全市在建项目录入农民工实名制管理系统企业175家，累计录入农民工21766人。省政府对市农民工工资支付工作开展专项考核，检查市住房和城乡建设局监管的项目4个，洛阳市获A类排名；洛阳代表全省参加国务院农民工工资支付考核，通过“国考”。实施农民工工资保证金保函替代现金缴纳工作，减轻企业负担；全年退还农民工工资保证金5188.8万元。

(市住建局)

住房保障和房产服务

【保障性安居工程建设】 2022年，洛阳市出台《关于加快发展保障性租赁住房的实施意见》《洛阳市发展保障性租赁住房实施方案》2个指导性文件，市住房保障和房产服务中心出台《洛阳市保障性租赁住房项目认定及管理办法》等配套文件。全市全年计划完成10000套保障性租赁住房筹建任务，实际完成45个项目10945套保障性租赁住房任务。争取中央和省级保障性租赁住房补助资金21170万元，激发社会主体建设保障性租赁住房积极性。组织实施经济适用住房分配管理工作。推进办理丽景苑、银河小区二期2个项目经适房交付，为2598户购房家庭办理入住手续。发放人才住房补贴，审核4738人，审核发放3088.227万元。其中，租房补贴发放3394人，金额632.57万元；购房补贴发放1344人，金额2455.657万元。

【房产市场监管】 2022年，市住房保障和房产服务中心联合多部门出台《关于印发房地产企业综合评级办法(试行)等文件的通知》等，将预售资金

分为重点资金和非重点资金，对开发企业进行分类评级管理，对预售资金实施分级分节点拨付，加强商品房预售资金监管。办理商品房预售资金监管协议备案业务102宗，监管面积177万平方米，协议监管资金79亿元；存款总额84亿元，协议监管资金79亿元。存款总额84亿元，其中重点监管资金申请用款1408件、73亿元，非重点资金申请63件、6.3亿元。依规注销25个资金监管账户。全年，受理商品房预售许可132个，预售面积180.57万平方米，商品房预售许可覆盖率达100%；办理商品房交易备案25229套，交易面积231.16万平方米，交易金额195.29亿元；存量房交易备案13976套，交易面积159.31万平方米，金额74.77亿元。

【物业管理提升】 2022年，市住房保障和房产服务中心计划新建居民小区公共充电桩2000个以上，在小区周边停车场内实际安装充电桩2027个。印发《关于市区老旧小区物业管理全覆盖暨服务大提升的实施意见》《关于修订〈洛阳市星级物业服务项目管理办法(试行)〉的通知》，242个小区引入专业物业管理，城市区专业物业管理小区达1437个，172个单位后勤规范管理的小区达到物业服务相应标准等级。将经专家审核达到市优小区标准的100个小区列为物业管理示范点。选定75个小区列入“红色物业”示范小区(院落)、57家物业企业列入“红色物业”示范企业纳入培育台账。洛龙区双瑞滨河花园小区入选全国“加强物业管理，共建美好家园”典型案例。

【物业维修资金归集使用】 2022年，市住房保障和房产服务中心受理维修资金收缴业务37538笔，维修资金过户业务10836笔。受理小区共用部位、共用设施设备维修更新改造以及应急项目619件，办结411件，使用1555万元，涉及2.8万户，拨付及时率100%。在涧西区、西工区、老城区和瀍河回族区设立4个“便民服务专班”，保证突发应急项目24小时受理。

(市住房保障和房产服务中心)

关于全市老旧小区物业管理情况的调研报告(有删减)

市委政研室

一、基本情况

洛阳市开展老旧小区改造工作以来，坚持建管并重，提升“硬件”配置，探索建立物业管理长效机制，多措并举推动老旧小区物业管理全覆盖。一是加强组织领导。成立市级物业管理领导小组，出台《老旧小区物业管理全覆盖暨服务大提升的实施方案》，细化任务分工，建立联动机制，明确考评标准。二是创新激励措施。修订《洛阳市星级物业服务项目管理办法》，对全市物业公司开展星级评定，激励物业公司优化服务。三是强化督导落实。将无主管小区引进专业物业公司列入年度民生实事台账，开展定期督导，进行目标考核，确保工作按节点推进。在全市1633个城市区老旧小区中，专业物业公司和单位后勤提供物业服务的小区覆盖率超70%，居民通过自治组织自我管理的小区100余个。

各城市区在推进老旧小区物业管理全覆盖过程中，形成5种模式：一是“拆墙并院”模式，即对一些规模较小、位置相邻、情况相似的老旧小区，拆除围墙、打通物理阻隔，让小片区组团变成大社区，通过扩大经营规模降低物业服务成本，引进专业物业公司入驻。比如，西工区兵营片区以老旧小区组团连片改造为契机，将12个小区统一规划设计、拆墙合并、完善服务设施，组团引进千莱物业公司入驻提供管理服务，惠及居民8000余户。二是“以大带小”模式，即把规模较小的零星住宅纳入临近规模较大小区的物业服务范围，通过“以大带小”“肥瘦”搭配，共享物业管理服务。比如，西工区行署路社区将3个规模较小的小区与临近小区捆绑，统一交给国祥物业，惠及居民2500余户。三是“资源兑换”模式，即把小区周边部分市政服务项目，打包交给承担小区物业服务的公司，提高物业公司收益，吸引物业公司入驻。比如，西工区王城路街道办以部分背街小巷的道路清扫、绿化管养、小游园、公厕清洁等资源，



吸引物业公司为辖区内3个无物业小区提供服务。四是“志愿服务”模式，即社区党委通过激励措施，引导小区各类志愿服务力量，为小区提供部分物业服务。比如，涧西区武汉路社区联合社区志愿队伍、共建单位志愿者、小区商户志愿者等，为小区提供绿化、车辆秩序管理等基础物业服务，并发挥各志愿队伍特长，提供家电维修等特色服务。五是“红色物业”模式，即由街道党委牵头，社区党总支搭建平台，向物业公司选派物业党建指导员、小区党支部与物业党支部成员“双向进入、交叉任职”等，将社区物业打造成党的工作队，以基层党建引领物业管理，巩固提升物业管理覆盖成果。比如，洛龙区开元路街道由社区、物业、业委会共建党组织，小区党支部书记担任物业服务监督员，物业公司党员担任支部兼职委员，推动物业管理服务提质增效。

全市还有300余个小区尚未实现物业管理覆盖，主要存在以下问题：部分老旧小区管理成本高、收益低、收费难，物业公司不愿入驻；部分老旧小区既不具备引入专业物业公司条件，居民又缺乏自我管理自我服务能力，导致物业失管。

二、部分外地城市的经验做法

(一) 提高物业管理收益。针对物业公司收益难以覆盖支出、无法维持运营等问题，一些地方通过将小区闲置空间、经营用房等资源交由物业公司统一运营，或由物业公司经营小区内部分商业服务，或设立财政专项补贴等方式，提高物业公司收益。比如，杭州市拱墅区将整个老旧小区改造项目交给专业物业公司承接，物业公司将改造过程中腾退的低效房产空间盘活利用，发展养老、托幼等商业服务，运营收益抵消部分成本，以低于市场标准向居民收取物业费，实现物业公司与居民双赢。比如，安阳市安纤社区引进联兴物业公司，物业公司通过建设运营居民惠民便利店和1公里范围内的C2C电商与生活服务平台获取收益，平衡物业管理支出，居民无需缴纳物业费。比如，吉安市对改造后实施专业物业管理的老旧小区，前3

年考核合格后，市区2级财政按每月每平方米0.2元的标准给予物业服务企业专项补助，保障物业公司基本盈利，推动服务优化升级。

(二) 增强居民对市场化物业管理认同感。针对部分小区居民对市场化物业服务接受度低的问题，一些地方通过提高物业管理收支透明度、加大对物业管理宣传力度、推行物业管理“先尝后买”等方式，消除居民疑虑、提升居民体验、增强居民认同。比如，合肥市制定物业服务收费公开制度，通过公示栏、收费清单、电子滚动屏等，公布物业服务的收费项目、收费标准、收费方式和投诉电话等信息，将收费信息公示情况纳入物业公司评价体系，让居民明白白消费。比如，北京市劲松北社区引入愿景集团，初期采用“先尝后买”模式，物业公司在3个月的试行期间“只服务、不收费”，居民对物业服务满意再交物业费，随着物业管理水平不断提升，物业费收取率达72%。

(三) 发挥自治组织作用。一些地方引导支持业主委员会、自管小组、物业管理委员会等自治组织发挥作用，为小区居民提供物业服务。比如，中山市南江小区实行“居民自治+专业服务”模式，成立业主委员会，聘请小区内低收入人员提供垃圾分类、安保、环境绿化等基础物业服务，付费购买管网改造、墙体维修等专业物业服务，每户每月仅收取60元管理费，解决小区物业管理服务难题。比如，武汉市687号小区在街道的指导下，通过自荐、推荐等方式选出群众威望高、服务意识强的“管事人”，成立6人自管小组，实现小区物业自治。比如，太原市长风西街街道牵头，物业失管小区与所在社区代表共同组建物业管理委员会，实行自主管理，为小区提供物业服务，逐步化解小区治理难题。

三、启示与建议

(一) 坚持市场和公益相结合，因地制宜分类施策。

(二) 坚持运营思维，创新解决收益难题。

(三) 坚持权利和义务相统一，提升居民付费意识。

(四) 坚持群众主体，提高居民自我服务能力。

(五) 坚持需求导向，提升物业服务质量。

城市管理

【环境卫生】2022年，洛阳市城市管理局（下称“市城管局”）提高环卫保洁基础能力，调配主次干道、背街小巷清扫保洁频次，落实“以克论净”“双十”标准，主次干道机扫率达100%，背街小巷机扫率达90%。

环卫基础设施建设。新（改）建公厕185座，公厕除臭治理780座，中转站加装防尘除臭装置61座，三轮垃圾清运车统一喷涂编号740余辆，核发三轮车通行证210辆。

城市清洁行动。按照“全面动员、全民参与、全域覆盖”总体要求，采用多点并进、城乡联动的工作机制，每周五组织开展城市清洁行动。总计发动人员150余万人次，出动各类环卫作业车辆1万余台次，对城区主次干道、单位院落、居民社区、城乡接合部、城中村、背街小巷、广场游园、河渠沿岸、城市第五立面等部位开展清洗保洁。

生活垃圾处置。全市域5座生活垃圾焚烧发电厂日总处理能力达5100吨，偃师、新安、伊川、宜阳4个静脉产业园日处理生活垃圾约4000吨。生活垃圾分类进驻小区1064个，分类覆盖率达81%。

【市容秩序】2022年，市城管局开展“四清四严”（道路清障、广告清零、绿化带清口、裸土死株清除，严设施工围挡、严查机动车停车秩序、严管非机动车停放、严格摊贩和夜市管理）专项行动，治理车载贩卖18513处，拆除各类违规广告牌匾1400余块，疏导治理乱停乱放机动车、非机动车3.8万余辆，推动设立29个“夜八点”市场，1498个商户集中有序经营。开展面向瓜农的“五个一服务活动”，方便瓜农进城直销，保障市容环境规范有



● 2022年年底，金城寨街开元大道口北侧中间绿带景观 市城市管理局提供

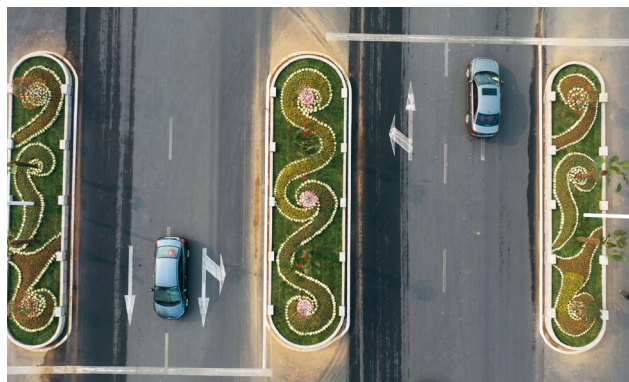

● 2022年年底，太康路与定鼎门街交叉口交通岛景观 市城市管理局提供

序，累计服务瓜农 1526 户次，助销西瓜 402 万斤。

餐饮油烟管控。全市建成区内餐饮服务企业 14256 家，全部安装油烟净化设施；餐饮油烟在线监控系统建设完成并实现联网运行，在线监控全市 886 家规模以上餐饮服务企业；城市区 7828 家餐饮服务企业纳入油烟在线监控系统，实施“二维码”在线监管。购置便携式油烟检测仪 45 部，检测合格餐饮企业 14139 家，合格率 98.9%。

城市区停车管理。新建停车场 40 个、新增停车位 10441 个，新增充电桩 800 个。推出“文明停车服务卡”，注册用户超 15 万人，累计 4247 车次享受免罚权益。出台违停执法、停车管理等方面的 18 项惠民利企措施。全年机动车静态停车违停处罚 44 万多次，违停处罚金额 4183 余万元，实施柔性执法免于处罚 5.8 万多单。

【市政养护】2022 年，市城管局完成国花路提升改造，完成牡丹桥加固工程以及西苑桥等 6 座桥梁的结构安全检测，对 44 条市管道路、127 座桥梁（涵）及附属设施开展精细化养护，道路完好率达 98.5%。按照“应亮尽亮”原则实施点亮工程，主次干道亮灯率在 98% 以上。加强汛期城市防汛的应急处置，建立 710 人的排水防涝专业队伍，组建 292 人的城市生命线工程专业抢险队伍，369 人的城市运行抢险队伍。开展窨井盖整治提升行动，累计整治问题窨井盖 70038 个，完成率 233.46%。推进全国自然灾害风险普查，累计普查道路 989 条 1468 千米、桥梁

322 座 7.8 万米，完成率达 100%。

【精细化管理】2022 年，市城管局实施网格化管理、路长制考核和快速路巡查打卡机制。路长制考核，在全市设置考核路段 1210 条，设一级路长 59 名、二级路长 137 名、三级路长 317 名，“绿、亮、净、美、序”五大专员 1585 名。全年评判红、蓝旗路段各 360 条；全市五大专员上报城市管理问题 76922 件，办结 76414 件。

数字化城市管理平台受理各类城市管理问题 110.78 万件，反馈率 100%，群众满意率 98.5%。市城管局开发“洛阳啄木鸟”微信小程序，实现问题上报“随手拍”、问题处置情况“随时查”，注册人数 43908 人，市民通过小程序上报城市管理问题 6206 件，均处置。推进城市生命线（地下管网）安全监测项目，完成供水、燃气、热力地下管线 3786 千米静态管线数据对接和水安全监控、桥梁安全监测等子系统的建立。

【建筑渣土管理】2022 年，全市建筑垃圾资源化利用累计 173.6 万吨，资源化利用率达 89.9%。市城管局强化源头管理、加强运输检查、加大处罚力度、落实末端管理，加强对施工单位、运输企业、消纳处置场所的全链条管理检查力度，规范渣土车运输经营秩序。市、区 2 级联动出动 39008 人次、车辆 11612 台次，查处违法车辆 1174 台次，罚款 217.47 万元。全市域 5 座建筑垃圾消纳场通过种植大樱桃、红薯、玉米、芝麻、花生，复耕绿化等方式，

边填埋边复绿，生态修复合计约 368 亩。

【城市供水】2022 年，洛阳市城市区实现供水 1.46 亿立方米，日综合供水能力 108 万吨，供水水质综合合格率 99.87%，供水管网压力合格率 100%。市城管局改造供水管网 12.23 千米，协助市封井办封闭自备井 24 眼。降低城市公共管网漏损率，年度漏损率控制在 7.21%。推进伊南加压站、瀛洲水厂扩建工程、高新水厂二期扩建工程，做好中州时代、高新区半导体、7 所外迁高中等重点项目供水服务保障。邙岭水厂工程建设完成并投入生产。

【城市燃气】2022 年，市城管局开展为期 1 年的全市城镇燃气安全排查整治行动。排查整改一般隐患 5000 余个，重大安全隐患 23 个。查处餐饮经营场所使用不合格燃气具 107 家，查处取缔并移送公安机关调查非法换气站 6 起，没收钢瓶 3000 余个。排查商业用户 13680 户，查处餐饮经营场所使用不合格或不符合气源要求的燃气具 77 家，查处未按规定加臭的燃气企业 1 家。全年发放燃气安全使用宣传页 14 万余份，开展安全大讲堂 16 次，在大型商业综合体播放安全用气注意事项 12 次，开展入庭院安全宣传 700 余次。城管、公安、交通等部门联合执法，开展燃气安全隐患排查治理，打击非法储气点、无证车辆和“黑气贩”；制定瓶装气“十统一”安全管理规范，打造“1+4+N”智慧燃气管理模式。

【城市供热】2022 年，市城管局完成



● 2022年11月,市城管局在第十三届中国(徐州)国际园林博览会上承建的“洛阳园” 市城市管理局提供

金谷园路、太原路、联盟路、安居路等主管网的技术改造,解决瀍涧大道管网互通和孟津、新安热源调配的“卡脖子”问题。年度累计检修供热主管道840千米、维修养护热企直管热力站1400多个,自查自检、清污疏堵热力检修井3600多个。市中心城区新建、改建供热管网6.85千米,新建、改造换热站10座,新增集中供热面积108万平方米,供热普及率达96.4%。

【污水处理】 2022年,城市区涧西、瀍东、新区、伊滨4个污水处理厂生产运行稳定,处理污水26733.16万吨,日均处理污水81.7万吨,全部符合《城镇污水处理厂污染物排放标准》一级A标准,再生水利用率达30.41%。强化水污染防治,城市污水处理提质增效,城市生活污水收集率达82.18%,城市区生活污水集中处理率达100%;遵循污泥处理减量化、稳定化、无害化、资源化原则,妥善处置污泥,杜绝二次污染,全年产生并处置污泥14.58万吨,日均处理污泥501.3吨,出厂污泥含水率均低于80%,污泥无害化处置率100%。瀍东污水处理厂获生态环境部督导组和洛阳市生态环境保护委员会专项表扬。

【城市照明】 2022年,市城管局完成周山大道下穿开元大道、玻璃厂路向北打通及南段扩建工程、道南路、滨河南路(西苑桥至文仲大道段)等4项照明工程,均完工亮灯,城市区主次干道亮灯率在98%以上。按照《洛

阳市人民政府关于印发深化市与区财政管理体制改革的方案的通知》要求,从2022年1月1日起,红线宽度50米(不含)以下市政道路及附属照明设施交由各区负责管理养护,全年移交各区351条道路照明设施,12488基路灯杆、25836盏路灯,路灯设施移交工作基本完成。

【园林绿化】 2022年,市城管局建立城市区绿地网格化监督管理机制,提升园林绿化水平。新建游园10处、提升游园50处,治理黄土裸露12500余平方米,补植补栽乔灌木草花11500余棵(株)、绿篱植被15000余平方米,建成区绿地面积11366.88公顷,建成区绿化覆盖面积13036公顷,建成区公园绿地面积4463.32公顷,绿地率达38.67%,绿化覆盖率达44.35%,人均公园绿地面积达16.13平方米。全年布置鲜花约50万盆。在牡丹文化节和党的二十大等期间,在高铁站、飞机场、高速出入口等区域布置彩化点122处。打造牡丹主题盛会10余场,改造提升牡丹诗廊,设置牡丹说明牌468个,投资15.2万元打造洛阳牡丹花会博物馆,展陈面积110平方米。举办以“花开逢盛世,喜迎二十大”为主题的洛阳市第二届园林绿化花境竞赛;承办2022年河南省住房和城乡建设系统职工职业技能竞赛暨“中建七局杯”全省园林绿化工决赛,并获个人第三名;承建的“洛阳园”,获第十三届中国(徐州)国际园林博览会最佳展园等5个最佳专项奖、优秀建筑小品展园等2

个优秀奖,综合排全省第一名。

(市城市管理局)

住房公积金管理

【概况】 2022年,依据全州市直事业单位重塑性改革工作部署,洛阳市住房公积金管理中心洛阳铁路分中心撤销,移交中国铁路郑州局集团有限公司住房公积金管理机构。2022年相关数据不含洛阳铁路分中心。

2022年,洛阳市归集住房公积金87.48亿元(含年度结息3.62亿元),同比增长6.75%。累计归集住房公积金741.25亿元,同比增长13.38%,住房公积金缴存余额277.79亿元,同比增长13.38%。为职工提供购房资金81.21亿元,其中提取54.71亿元,发放住房公积金个人住房贷款26.5亿元,资金运用率84.43%。个人住房贷款发放额、公转商贴息贷款发放额、项目贷款发放额、住房消费提取额的总和与当年缴存额的比率89.14%。全年完成住房公积金业务收入8.29亿元,同比增长10.22%;业务支出4.39亿元。实现增值收益3.89亿元,同比增长7.53%。

截至2022年年底,住房公积金11个高频事项达到“全程网办、代收代办、两地联办”办理要求。“全程网办”业务量363万余笔,占全业务量的70%;以“代收代办、两地联办”方式受理异地住房公积金购房提取、出具职工贷款证明243笔。市住房公积金中心市区管理部获评全国住房公积金“跨省通办”表现突出服务窗口。

【缴存业务】 2022年,全市住房公积金新开户单位1175家,净增480家,新开户职工4.60万人,净增0.51万人。实缴单位8706家,实缴职工55.26万人,缴存额87.48亿元(含年度结息3.62亿元),同比增长6.75%。截至2022年年底,缴存总额741.25亿元,同比增长13.38%,缴存余额277.79亿元,同比增长13.38%。受委托办理住房公积金缴存业务的银行减少2家:平顶山银行洛阳分行和洛阳银行,共14家。

2022年洛阳市住房公积金新开户职工按单位性质分类

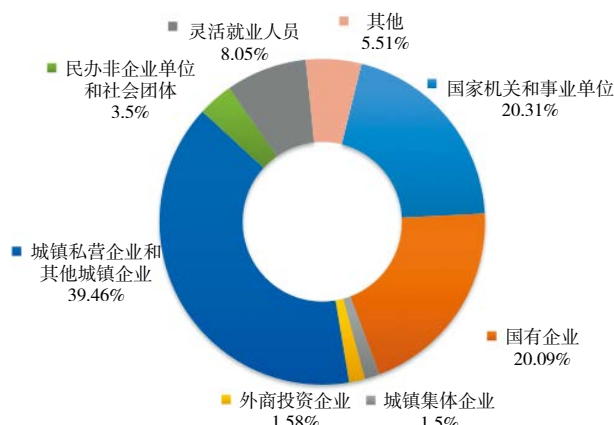

2022年洛阳市住房公积金实缴职工按单位性质分类

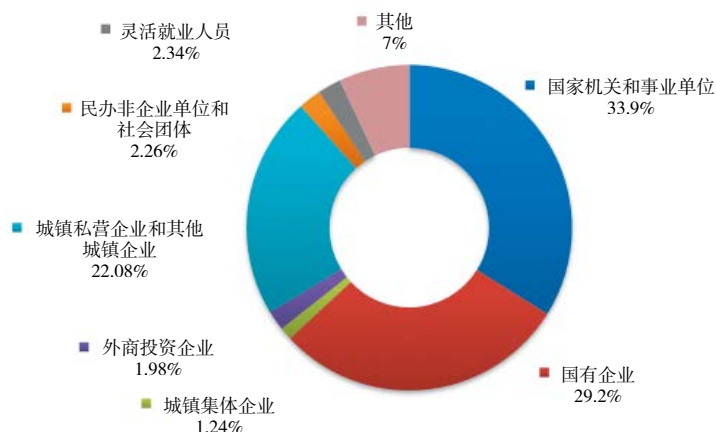

缴存职工中，国家机关和事业单位占33.9%，国有企业占29.2%，城镇集体企业占1.24%，外商投资企业占1.98%，城镇私营企业及
其他城镇企业占22.08%，民办非企业单位和社会团体占2.26%，灵活就业人员占2.34%，其他占7%；中、低收入占98.29%，高收入占1.71%。

新开户职工中，国家机关和事业单位占20.31%，国有企业占20.09%，城镇集体企业占1.5%，外商投资企业占1.58%，城镇私营企业及
其他城镇企业占39.46%，民办非企业单位和社会团体占3.5%，灵活就业人员占8.05%，其他占5.51%；中、低收入占99.67%，高收入占0.33%。

【提取业务】 2022年，全市19.61万名缴存职工提取住房公积金，提取额54.71亿元，同比增长0.07%，提取额占当年缴存额的62.53%，比2021年同

期降低4.18个百分点。截至2022年年底，提取总额463.46亿元，同比增长13.38%。

提取金额中，购买、建造、翻建、大修自住住房占17.13%，偿还购房贷款本息占55.93%，租赁住房占1.3%，支持老旧小区改造占0.02%，离休和退休提取占16.18%，完全丧失劳动能力并与单位终止劳动关系提取占6.28%，

其他占3.16%。提取职工中，中、低收入占95.06%，高收入占4.94%。全年7068人办理租房提取7099.28万元。

【贷款业务】 个人住房贷款。2022年，个人住房贷款单缴存职工个人住房贷款最高额度55万元，双缴存职工个人住房贷款最高额度65万元。发放个人住房贷款0.63万笔、26.5亿元，同比分别下降52.22%、49.52%。为购买首套普通自住住房发放贷款5389笔、22.13亿元（其中共有产权住房2405笔、9.48亿元）。回收个人住房贷款28.28亿元。截至2022年年底，累计发放个人住房贷款17.01万笔、457.42亿元，贷款余额234.53亿元，分别比2021年末增长3.86%、6.15%、-0.75%。个人住房贷款余额占缴存余额的84.43%，比2021年降低12.02个百分点。支持职工购建房76.13万平方米。年末个人住房贷款市场占有率为16.87%，比2021年同期减少3.51个百分点。通过申请住房公积金个人住房贷款，职工节约购房利息支出13.9亿元。

职工贷款笔数中，购房建筑面积90（含）平方米以下占18.07%，90—144（含）平方米占77.96%，144平方米以上占3.97%；购买新房占85.05%，购买二手房占14.95%。

职工贷款笔数中，单缴存职工申请贷款占23.57%，双缴存职工申请贷款占76.43%。

贷款职工中，30岁（含）以下占12.1%，30—40岁（含）占44.79%，40—50岁（含）占29.65%，50岁以上占13.46%；购买首套住房申请贷款占85.26%，购买二套及以上申请贷款占

2022年洛阳市住房公积金按提取额分类

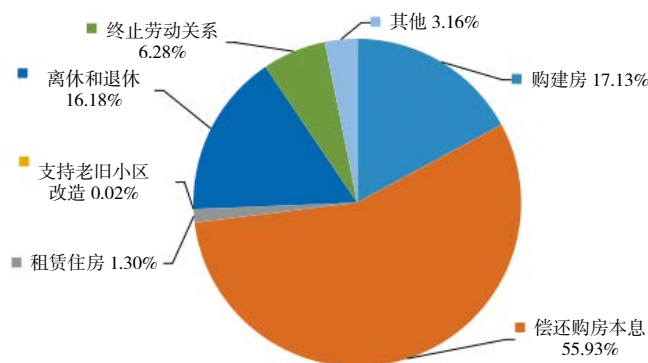



14.74%；中、低收入占 96.35%，高收入占 3.65%。

异地贷款。发放异地贷款 630 笔 2.55 亿元。截至 2022 年年底，发放异地贷款总额 12.64 亿元，异地贷款余额 11 亿元。

公转商贴息贷款。发放公转商贴息贷款 2405 笔、10.78 亿元，当年贴息额 1580.6 万元。截至 2022 年年底，累计发放公转商贴息贷款 3601 笔 15.33 亿元，累计贴息 1845.2 万元。

资金运用率。截至 2022 年年底，住房公积金个人住房贷款余额、项目贷款余额总和占缴存余额的 84.43%，比 2021 年降低 12.02 个百分点。

【资金存储】2022 年末，洛阳市住房公积金存款 48.3 亿元。其中，活期 0.04 亿元，1 年以内定期（含）28.6 亿元，1 年以上定期 0.4 亿元，其他（协定、通知存款等）19.26 亿元。

【主要业务运行】业务收入。2022 年，洛阳市住房公积金业务收入 82915.33 万元，同比增长 10.22%。其中：存款利息收入 4996.12 万元，委托贷款利息收入 77916.01 万元，其他收入 3.2 万元。

业务支出。业务支出 43963.77 万元，同比增长 12.71%，其中：支付职工住房公积金利息 39524.56 万元，委托贷款手续费 2032.92 万元，贴息贷款利息支出 1580.59 万元，公积金贷款担保费支出 825.59 万元，其他支出 0.11 万元。

增值收益。增值收益 38951.56 万元，同比增长 7.53%。增值收益率为 1.37%，比 2021 年减少 0.06 个百分点。

增值收益分配。提取贷款风险准备金 0 万元，提取管理费用 2236.32 万

元，提取城市廉租住房（公共租赁住房）建设补充资金 36715.24 万元。

2022 年，市中心上缴财政管理费用 1950.17 万元。上缴城市廉租住房（公共租赁住房）建设补充资金 31761.4 万元。截至年底，贷款风险准备金余额 23631.32 万元。累计提取城市廉租住房（公共租赁住房）建设补充资金 301014.71 万元。管理费用支出 1993.28 万元，同比下降 4.97%。其中，人员经费 1319.07 万元，公用经费 115.99 万元，专项经费 558.22 万元。

资产风险状况。截至 2022 年年底，个人住房贷款无逾期余额。个人贷款风险准备金应按期末个人贷款余额的 1% 差额提取。个人贷款风险准备金余额为 23631.32 万元，占个人住房贷款余额的 1.01%，不再计提，未使用个人贷款风险准备金核销呆坏账。

【政策调整及执行】基数调整。2022 年，洛阳市住房公积金月缴存基数最高限额原则上不超过 20736 元，即不超过市统计局公布的 2021 年洛阳市城镇非私营单位从业人员月平均工资 6912 元的 3 倍；灵活就业人员缴存基数下限为全市上一年度城镇私营单位从业人员月平均工资的 80%，即 3185 元，上限为全市上一年度城镇私营单位从业人员月平均工资的 3 倍，即 11943 元，缴存比例为 16%，即灵活就业人员可在 510 元至 1911 元范围内自主确定月缴存额。

提取政策调整。2022 年 5 月 31 日，市公积金中心出台《关于贯彻实施住房公积金阶段性支持政策的通知》，明确提高租房提取住房公积金额度，城市区月提取额单身由 700 元调整为

1000 元，已婚由 1000 元调整为 1400 元；县区月提取额单身由 450 元调整为 800 元，已婚由 600 元调整为 1000 元。政策调整后为 4571 人办理租房提取 4671.41 万元。

老旧小区改造政策落实。2022 年 3 月 17 日，洛阳市住房公积金管理委员会三届五次会议审议并通过《住房公积金支持城镇老旧小区改造提取办法》，老旧小区自住住房内的供气、供热设施改造（安装）及电梯加装等个人支付部分纳入提取住房公积金范围。办理提取 56 笔 141.87 万元。

个人贷款政策调整。2022 年 5 月，《洛阳市促进房地产市场持续平稳健康发展的若干措施》印发，取消“项目准入工程形象进度标准，达到工程总进度 1/3 以上方可准入”的限制。同时，对首套住房、第二套住房、期房、二手房贷款最低首付比例要求统一按照 20% 执行。市公积金中心出台《关于阶段性调整住房公积金流动性风险预警措施的通知》《关于贯彻实施住房公积金阶段性支持政策的通知》等，为 14 家受疫情影响的企业办理缓缴 213.98 万元，对 563.87 万元贷款不作逾期处理。

【信息化建设】2022 年，洛阳市公积金中心完成住房公积金数据接入人行征信系统相关工作；利用全国住房公积金监管服务平台，提升综合管理效率；完成国务院“企业开办一窗受理”系统对接；推进“灵活就业人员缴存登记、在线提取”等业务线上办理。“商转公”业务全程线上受理、审核。“全程网办”业务量 363 万余笔，占全业务量的 70%。

（市公积金中心）

2022 年洛阳市住房公积金个人住房贷款笔数
按购房面积分类

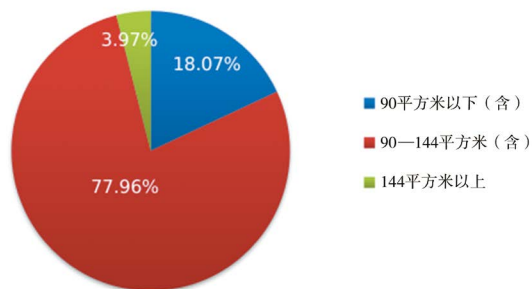

2022 年洛阳市住房公积金个人住房贷款笔数
按主贷人年龄分类

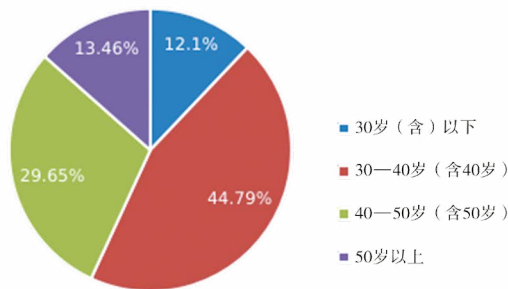

生态环境保护

环境质量

【概况】2022年，洛阳市城市环境空气质量首要污染物为细颗粒物(PM_{2.5})，优、良天数为230天，达标率为63%。年综合指数4.622，PM₁₀年均浓度80 $\mu\text{g}/\text{m}^3$ （微克/立方米，下同），PM_{2.5}年均浓度47 $\mu\text{g}/\text{m}^3$ 。

全市13个国（省）控监测断面，年均值达到规划目标标准的断面有13个，水质总达标率为100%，与2021年相同。黄河大横岭、洛河长水、伊河龙门大桥、伊河岳滩、陆浑水库、故县水库、二道河等7个断面较省定目标提高1个水质类别，伊洛河入选首批省级美丽河湖优秀案例。

2022年洛阳市地表水中伊河综合水质类别为优，洛河综合水质类别为优，北汝河综合水质类别为优，小浪底水库综合水质类别为优，伊洛河综合水质类别为良好，二道河综合水质类别为轻度污染。

故县水库综合水质类别符合Ⅱ类水质，水质状况为优。陆浑水库综合水质类别符合Ⅱ类水质，水质状况为优。故县水库、陆浑水库综合营养状态指数分别为37.4和41.7，营养状态均为中营养。与2021年相比，基本稳定。

洛阳市城区的8个集中式饮用水水源地均为Ⅲ类，各水源地综合达标率为100%；洛阳市区饮用水源地平均水质综合定性评价指数为0.594，整体水质级别为良好级。

2022年城市区域昼间声环境质量

属均较好级；城市昼间交通噪声环境质量为好；城市功能区声环境质量总达标率为93.2%，比2021年（98.2%）下降5个百分点。

【大气环境质量】2022年，洛阳市空气质量年综合指数4.622，在河南省排第八位、汾渭平原排第五位。栾川县、嵩县、洛宁县、汝阳县持续实现空气质量二级达标。城市环境空气质量首要污染物为细颗粒物(PM_{2.5})，优、良天数230天，达标率为63%，同比减少16天。与2021年相比（除去沙尘天气影响），二氧化氮和臭氧90%位浓度，分别下降10.3%和0.6%；细颗粒物(PM_{2.5})、可吸入颗粒物(PM₁₀)、二氧化硫和一氧化碳95%位浓度有所上升，分别升高9.3%、3.9%、16.7%和9.1%。

2022年，洛阳市城市环境空气中（除去沙尘天气影响）细颗粒物(PM_{2.5})年平均浓度为47 $\mu\text{g}/\text{m}^3$ 。与2021年（43 $\mu\text{g}/\text{m}^3$ ）相比上升4 $\mu\text{g}/\text{m}^3$ ，上升9.3%（颗粒物浓度未按高值替代）。在河南省排第八位，汾渭平原排第六位。

可吸入颗粒物(PM₁₀)年平均浓度为80 $\mu\text{g}/\text{m}^3$ ，与2021年（77 $\mu\text{g}/\text{m}^3$ ）相比上升3 $\mu\text{g}/\text{m}^3$ ，上升3.9%（颗粒物浓度未按高值替代）。在河南省排第十位，汾渭平原排第七位。

二氧化硫(SO₂)年平均浓度为7 $\mu\text{g}/\text{m}^3$ ，与2021年（6 $\mu\text{g}/\text{m}^3$ ）相比上升1 $\mu\text{g}/\text{m}^3$ ，上升16.7%。

二氧化氮(NO₂)年平均浓度为26 $\mu\text{g}/\text{m}^3$ ，与2021年（29 $\mu\text{g}/\text{m}^3$ ）相比降低3 $\mu\text{g}/\text{m}^3$ ，下降10.3%。

一氧化碳(CO-95)浓度为1.2mg/

m³，与2021年（1.1mg/m³）相比上升0.1mg/m³，上升9.1%。

臭氧(O₃H₈-90)浓度为171 $\mu\text{g}/\text{m}^3$ ，与2021年（172 $\mu\text{g}/\text{m}^3$ ）相比下降1 $\mu\text{g}/\text{m}^3$ ，下降0.6%。

2022年二氧化硫(SO₂)年均浓度达到国家环境空气质量一级标准限值（20 $\mu\text{g}/\text{m}^3$ ）；二氧化氮(NO₂)年均浓度达到国家环境空气质量二级标准限值（40 $\mu\text{g}/\text{m}^3$ ）；一氧化碳(CO-95)浓度达到国家环境空气质量二级标准限值（4mg/m³）；臭氧(O₃H₈-90)浓度超过国家环境空气质量二级标准限值（160 $\mu\text{g}/\text{m}^3$ ）0.07倍；可吸入颗粒物(PM₁₀)年平均浓度超过国家环境空气质量二级标准限值（70 $\mu\text{g}/\text{m}^3$ ）0.14倍；细颗粒物(PM_{2.5})年平均浓度超过国家环境空气质量二级标准限值（35 $\mu\text{g}/\text{m}^3$ ）0.34倍。细颗粒物(PM_{2.5})仍是洛阳市大气主要污染物。

【地表水及湖库】2021年，洛阳市按照《地表水环境质量评价办法(试行)》、《地表水环境质量监测数据统计技术规范(试行)》开展水质评价，评价指标为“5+X”，即：pH、溶解氧、高锰酸盐指数、氨氮、总磷等5项基本指标及该断面的“X”特征指标。全市13个国（省）控监测断面，年均值达到规划目标标准的断面有13个，水质总达标率为100%，与2021年相同。其中水质类别符合Ⅰ—Ⅲ类的断面有12个，占国（省）控监测断面的92.3%。伊河洛阳龙门大桥、洛河洛宁长水、小浪底水库大横岭断面水体水质优于规划功能水质类别，其他各断面均符合规划功能水质类别。



洛阳市地表水中伊河综合水质类别为优，洛河综合水质类别为优，伊洛河综合水质类别为良好，二道河综合水质类别为轻度污染，北汝河综合水质类别为优，小浪底水库综合水质类别为优。与2021年相比，河流水质无明显变化。

故县水库。故县水库各监测评价因子中除高锰酸盐指数符合Ⅱ类，其他各因子水质类别均符合Ⅰ类，综合水质类别符合Ⅱ类水质，水质状况为优。

陆浑水库。陆浑水库各监测评价因子中除高锰酸盐指数、氨氮水质类别符合Ⅱ类，其他各因子水质类别均符合Ⅰ类，综合水质类别符合Ⅱ类水质，水质状况为优。

【城市集中式饮用水源质量】 2022年1—12月，洛阳市对城区的8个集中式饮用水水源地洛南水源地混合水、李楼水源地混合水、张庄水源地混合水、下池地下水井群、林涧地下水井群、王府庄地下水井群、原吉利区地下水井群及东郊地下水井群采样监测，选择每月必测的39个项目作为城市生活饮用水源地水质评价因子，采用《地下水质量标准》(GB/T14848—2017)Ⅲ类标准进行评价。

2022年洛阳市8个综合水质类别均为Ⅲ类，达标率为100%；单项因子监测结果均不超出Ⅲ类，达标率为100%。

市区洛南、张庄、李楼集中式饮用水水源地水质综合定性评价指数分别为0.487、0.515、0.604，下池地下水井群综合定性评价指数为0.672，林涧地下水井群综合定性评价指数为0.66，王府庄地下水井群综合定性评价指数为0.675，原吉利区地下水井群综合定性评价指数为0.597，东郊地下水井群综合定性评价指数为0.545，8个集中式饮用水水源地水质级别均为良好级。洛阳市区饮用水源地平均水质综合定性评价指数为0.594，整体水质级别为良好级；与2021(0.611)年相比略有下降。

【地下水环境质量】 2022年，洛阳

市对城区11眼地下水单井水质进行监测，选择《地下水质量标准》(GB/T14848—2017)中规定的20项作为评价因子，监测时间及频率为1月、7月各1次，全年共计2次。采用《地下水质量标准》(GB/T14848—2017)Ⅲ类标准进行评价，其中细菌学指标不参与地下水综合定性评价分值的计算。地下水综合评价分值(2.18)与2021年(2.18)相比无变化，水质不变，均维持在良好级。

【声环境质量】 2022年，洛阳市在建成区按800米×800米均匀网格，对城市区域声环境质量262个监测点位进行监测。城市区域昼间环境噪声平均等效声级为52.2分贝，与2022年(52.2分贝)持平，城市区域声环境质量未发生变化，区域声环境质量属较好。

对建成区内72条主要干道151个监测点位道路交通噪声进行监测，监测路段总长度为163.3千米。2022年洛阳市昼间道路交通噪声等效声级为64.7分贝，比2021年(65.1分贝)降低0.4分贝，道路交通噪声质量未发生变化，道路交通噪声质量为好。

城市功能区声环境质量总达标率为93.2%，比2021年(98.2%)下降5个百分点。

(市生态环境局)

生态修复与治理

【湿地公园建设】 2022年，洛宁县完成洛河省级湿地公园范围选址、规划编制、项目申报，并通过省林业局规划评审。截至2022年年底，全市建立国家湿地公园2处，嵩县陆浑湖国家湿地公园、伊川伊河国家湿地公园、新安青河省级湿地公园、洛宁西子湖省级湿地公园等省级湿地公园11处，全市湿地保护率达55.42%。

洛阳市的国家级、省级湿地公园

国家级湿地自然保护区1处

●河南黄河湿地国家级自然保护

区，24000公顷

国家级湿地公园2处

●嵩县陆浑湖国家湿地公园，4222.39公顷

●伊川伊河国家湿地公园，1384.36公顷

省级湿地公园11处

●洛宁西子湖省级湿地公园，2158.36公顷

●宜阳洛河省级湿地公园，1368.73公顷

●新安青河省级湿地公园，653.76公顷

●栾川伊河省级湿地公园，113.61公顷

●汝阳北汝河省级湿地公园，442.54公顷

●洛阳洛河省级湿地公园，969.8公顷

●洛阳伊河省级湿地公园，1088.15公顷

●洛阳涧河省级湿地公园，126.87公顷

●洛阳金水河省级湿地公园，101.49公顷

●偃师伊洛河省级湿地公园，189.95公顷

●洛宁洛河省级湿地公园，1420.65公顷

【湿地保护宣传】 2022年，洛阳市编制《洛阳市“十四五”湿地保护与修复规划》《洛阳市黄河流域湿地保护与高质量发展总体规划》。在第二十六个世界湿地日，各县区举办湿地科普知识讲座、科普展览、观鸟活动等，开展宣传活动。全市出动宣传车辆21辆，发放宣传页1.65万份，制作、悬挂宣传条幅35条，摆放展板80块，解答群众提问100余次，全市参加世界湿地日活动人数达1500人次。

【造林和森林抚育改造】 2022年，洛阳市以沿黄绿化、荒山困难地造林、村庄绿化为重点，完成造林21.93万亩，森林抚育15万亩，实施村庄绿化243个。创新林业投融资机制，推进国家储备林建设，完成建设2.98万亩，利用银行贷款2.87亿元。

【飞播造林】 2022年，洛阳市利用直升机、无人机飞播造林，在洛宁县、嵩县、汝阳县、偃师区开展飞播造林5.6万亩。其中，洛宁县秦岭东麓1万亩、东山播区5000亩，汝阳县付店十八盘播区2万亩、玉马播区5000亩，嵩县太平沟播区1万亩，偃师区曹窑播区6000亩。对所有播区进行踏查、选取停机坪、树种选址、作业设计、播种等工作。树种以侧柏、臭椿、苦楝、油松、连翘、盐肤木等适应性强的乡土树种为主，用种量32吨。

【全面推行林长制】 2022年，洛阳市四级林长制体制全面构建，由洛阳市委书记、市长担任“双总林长”，15名市领导担任市级林长，30个市直部门作为联席会议成员单位，市、县、乡、村林长11780人。印发《洛阳市全面推行林长制实施方案》及相关配套制度。构建“一长两员”（林长+监管员+护林员）监管责任体系，设立乡级监管员（网格员）351名，村级护林员10104名，林草资源网格化管理全覆盖，实现山有人管、林有人护、责有人担。市、县、乡均建立林长制会议、信息公开、督察、巡林等制度。印发“林长+公安局局长”“林长+检察长”工作方案，形成保护林业生态资源合力。发布洛阳市第一号、第二号总林长令。全年，15位市级林长巡林30次，县级林长巡林650次，乡级林长巡林1.4万次，村级林长巡林36万余次，协调解决各类问题600余个。

【林业有害生物防治】 2022年，全市累计防治各类林业有害生物56.77万亩次，采用大型多功能喷药车、喷雾器等手段防治杨树食叶害虫5.39万亩次。全市林业有害生物成灾面积1401亩，成灾率0.13‰，远低于3.6‰的省控指标。调出苗木953.34万株，木材2.77万立方米。严防美国白蛾等检疫性有害生物传入洛阳市。松材线虫病发生面积402亩，分布于栾川县栾川乡和耕莘街道，防治作业面积40.13万亩次。全市外来入侵物种普查面积16.98亿平方米，设置普查线路1709条、标准样地1726个、样方5256个，采集标本种、

制作标本190套，制作完整生活史标本数量36套，拍摄照片26156余幅。

【退耕还林和天然林保护工程建设】 2022年，洛阳市组织相关县开展补植补造、完善档案资料，完成新一轮退耕还林主要树种普查统计、“三区三线”举证和上图入库工作，开展退耕还林调查摸底和森林抚育统计工作。开展全市天保工程区年度报告和天然林资源保护人员年度信息更新工作，各县进行天然林资源保护年度核查前期准备，完成县级自查、国家天保管理系统录入工作，完成全市天然林保护修复调查摸底工作。

【国有林场】 2022年，洛阳市有国有林场12个，经营总面积142.58万亩，分布在偃师、新安、宜阳、汝阳、洛宁、栾川、嵩县7个县（区）。国有林场改革后，12个国有林场全部为公益一类、财政全供事业单位，其中8个林场为正科级、3个林场为副科级、1个林场为股级。有职工1471人。

2022年洛阳市国有林场经营面积

序号	国有林场名称	经营面积(万亩)
1	偃师区山张林场	2.19
2	新安县郁山林场	3.36
3	宜阳县宜阳林场	20.63
4	汝阳县大虎岭林场	5.975
5	洛宁县吕村林场	40.44
6	洛宁县全宝山林场	25.91
7	栾川县龙峪湾林场	6.009
8	栾川县老君山林场	3.9555
9	栾川县大坪林场	6.0854
10	嵩县王莽寨林场	6.9474
11	嵩县五马寺林场	12.7516
12	嵩县陶村林场	8.3311
总计		142.58

【森林公园】 2022年，洛阳市有森林公园14个，其中国家级森林公园6个、省级森林公园8个。审建批复总面积48.28万亩。森林公园实行属地管理，

由各县（区）林业主管部门管理，分布在洛宁、嵩县、栾川、宜阳、汝阳、新安、偃师、伊川、孟津和涧西区10个县（区）。其中，宜阳、洛宁、栾川、嵩县各2个，新安、伊川、汝阳县及偃师、孟津、涧西各1个。分别是龙峪湾国家森林公园、白云山国家森林公园、花果山国家森林公园、天池山国家森林公园、神灵寨国家森林公园、郁山国家森林公园、全宝山省级森林公园、双龙山省级森林公园、大虎岭省级森林公园、洛阳周山省级森林公园、栾川倒回沟省级森林公园、孟津小浪底省级森林公园、伊川荆山省级森林公园、香鹿山省级森林公园。

【野生动物管理】 2022年，洛阳市加强野生动物人工繁育和经营利用监管，指导洛宁、嵩县和栾川开展野猪猎捕，减少群众损失，调控野猪存量。审核转报国家重点保护野生动物人工繁育许可材料6件，经营利用许可材料5件。加强野生动物救护，洛阳全市林业系统遵循及时、就地、就近、科学原则，救助市域内受伤野生动物。全年救助野生动物688只，包括黑鹳、大鸨等国家一级保护野生动物2只，红隼、领角鸮、斑头鸺鹠、红腹锦鸡、黄嘴角鸮、雀鹰、画眉、雕鸮、红角隼、游隼、猕猴、红脚鸮、长耳鸮等国家二级保护野生动物58只，骨顶鸡、凤头鹇、池鹭、白鹭等国家“三有”保护野生动物338只，大部分动物经救治成功后放归大自然。

【国家级陆生野生动物疫源疫病监测站】 2022年，洛阳市有国家级陆生野生动物疫源疫病监测站4个，分别是河南孟津黄河湿地国家级陆生野生动物疫源疫病监测站、河南伏牛山保护区老君山国家级陆生野生动物疫源疫病监测站、河南伏牛山保护区龙峪湾国家级陆生野生动物疫源疫病监测站、河南伏牛山保护区五马寺国家级陆生野生动物疫源疫病监测站。各监测站做好疫源疫病监测工作。

【野生动植物保护宣传】 2022年，洛阳市开展“世界野生动植物日”“爱鸟



周”“野生动物保护宣传月”等宣传活动。全市林业系统举办各类宣传活动20余场,制作横幅172条、宣传板30余块,出动宣传车辆10余台,发放宣传彩页和资料5.65万张,群众参与活动6万余人。市林业局开设“辉哥探动物”抖音公众号和微信视频号,每周推出野生动物科普宣传视频,共推出32期,宣传鸟类等野生动物30种,播放量2.43万次。

(市林业局)

【水土保持】 2022年,洛阳市完成新增水土流失治理面积271平方公里,向上级争取项目资金14172.5万元,涉及5类工程73个。其中,小流域水土流失综合治理工程6个,涉及孟津、新安、嵩县、宜阳、洛宁和栾川6个县区,完成投资建任务;坡耕地水土流失综合治理工程和新建淤地坝工程,涉及孟津、新安、宜阳、洛宁、伊川、嵩县、汝阳7个县区,改造坡耕地3万亩,嵩县新建2座淤地坝工程,截至12月,完成投资95%以上;全市31座水毁淤地坝修复工程和27座病险淤地坝除险加固工程,于6月15日前完成全部修复任务。

【水资源管理】 2022年,洛阳市制定《洛阳市“十四五”用水总量和强度目标的通知》,严格控制区域取水许可总量,完成1.22万个取水口专项整治和1633个取水许可电子证照整治。组织编制《水资源公报》《洛阳市水资源保护规划》《洛阳市重点河流生态流量保障实施方案》《洛阳中原城市群副中心城市水资源优化配置方案》,促进水资源可持续利用,保护和改善河流生态环境。开展地下水整治,完成全市地下水水位动态监测任务;封闭管网内自备井61眼,城市区自备井计划用水率100%。加强水资源监控能力建设,全市安装调试监控点位537个。洛龙区、偃师区、洛宁县通过县域节水型社会建设省级验收,并获2023年上级奖励补助资金130万元。全年成功创建市级节水载体30家,省级节水载体61家通过验收。

【河长制】 2022年,洛阳市开展常态化河长巡河,巡河19.9万次,累计发现问题560个。开展水域岸线管理保护,完成流域面积50—1000平方千米的河流划界公示,完善128条河流的河湖名录档案。加强河岸治理,累计治理河道230千米。开展妨碍河道行洪突出问题专项排查,整改问题31个。印发《全市河湖“清四乱”回头看工作方案》,针对2021年底省移交的790个图斑问题,在前期整治的基础上,对全市河湖“四乱”问题进行再摸排、再清理。加强采砂规划、许可管理,全年编制报批33条河流的采砂规划,办理采砂许可20个、许可总开采量251.88万立方米;加强对许可采区的巡查,落实监管措施,将采区监控接入市智慧水利平台。

(市水利局)

【山水林田湖草沙一体化保护】 2022年,洛阳市争取项目预算投资22.09亿元,专项用于河南秦岭东段洛河流域山水林田湖草沙一体化保护和修复工程,年度开工建设的14个工程均进入勘察阶段。

【矿政管理】 2022年,洛阳市编制《洛阳市“十四五”国土空间生态修复和森林洛阳建设规划》《洛阳济源同城一体深度融合山水林田湖草系统治理

规划》。开展废弃矿山综合整治,完成全市194个存量违法图斑修复治理任务,修复治理面积11061.61亩,修复率100%。推进打击“洗洞”盗采金矿及废弃矿洞矿坑整治专项行动,排查废弃矿洞矿坑1245个(金矿矿洞461个、其他矿洞784个)。金矿废弃矿洞矿坑点全部封堵。

(市自然资源和规划局)

【煤炭企业环境治理】 2022年,全市9处生产煤矿建立和完善煤炭介质洗选、矿井水处理、储煤场全封闭及无尘出场、煤矸石排放处置设备设施及措施,提高原煤质量,实现矿井水达标排放、矸石山达标治理、矿区环境显好转。加强民用煤市场监管,全市定期对“禁煤区”和“非禁煤区”洁净型煤配送中心、销售网点和煤炭经营企业进行检查。全市洁净型煤生产企业有7家。

(市应急管理局)

【蓝天保卫战】 2022年,洛阳市累计退城搬迁改造70家高排放企业,淘汰8家企业74台套设备。完成16家重点用能单位节能降碳改造,排查整治“散乱污”企业85家。新建、改造供热管网27.15千米,中心城区新增集中供热面积约238.92万平方米,中心城区集中供热普及率达96.4%。全市“路查路



● 2022年5月22日,市生态环境局举办国际生物多样性日主题宣传活动 市生态环境局提供



● 2022年6月5日，“6·5世界环境日”主场活动在洛阳大数据产业园举行 市生态环境局提供

检”柴油货车2.38万辆，大宗物料运输企业门禁系统安装联网企业986家，建成投用柴油货车电子通行证系统。市区的4227辆出租车全部更换为新能源车辆；纯电动新能源公交车1613辆，纯电比例达96.7%。累计完成非道路移动机械信息采集20018台，排放监测11288台，定位安装14834台。在线监控886家大型餐饮服务单位，城市区7827家中小型餐饮服务企业实施“二维码”在线监管。完成1家食用菌生产企业“双改”、1719座烟叶烤房煤改电。强化重点工业企业污染治理，完成全市大气工业治理任务100项；加强涉VOCs企业排查治理，完成VOCs工业企业重点治理任务79项，涉VOCs工业园区、企业集群整治任务4个。应对秋冬季重污染天气。修订应急减排清单，指导全市5220家涉气企业按照“一厂一策”方案精准减排；实施重点行业绩效分级提升行动，开展散煤治理、秸秆禁烧等专项行动，减少大气污染排放。

【碧水保卫战】 2022年，洛阳市加强饮用水源保护。完成全市10个市级、20个县级和105个农村“千吨万人”及乡镇饮用水水源保护区规范化建设及周边环境治理，县级及以上集中式饮用水源水质达标率100%；推进栾川县3个南水北调汇水区乡镇环境保护

和治理，为南水北调水源提供稳定达到Ⅱ类的优质源水。强化黑臭水体和排污口管理，开展黑臭水体整治环境保护专项行动。动态更新入河排污口监督管理清单，开展规模以上入河排污口监测工作，制作全市排污口一张图。推动黄河流域污水处理设施提标改造，全市86家直接排放涉水单位均达到《河南省黄河流域水污染物排放标准》(DB41/2087—2021)。补齐医疗机构污水处理设施短板，完成全市68家二级以上医疗机构排查整改。提升工业污水处理水平。推进开发区循环

化改造，完善园区污水垃圾收集和集中处理设置，推行园区环境污染第三方治理，全市13个开发区实现污水处理和在线监控设施全覆盖。

【净土保卫战】 2022年，洛阳市土壤环境质量保持稳定。全市农用地和建设用地安全利用率达100%，重点行业重点重金属排放量保持零增长，高于全省平均水平。

加强重金属源头管控。完成全市165家重点监管单位土壤、地下水自行监测和隐患排查，并纳入排污许可管理。严把建设用地准入关，完成90个地块土壤污染状况调查，严格管控13个污染地块，加快推进栾川县庙子化工厂污染地块项目治理修复。强化农业农村污染治理。完成84个村庄的农村环境整治工作，完成85个村庄农村生活污水治理，农村生活污水治理率达46.05%。完成3座有改造价值污水处理设施的整治提升。强化农业面源污染治理，实施农药化肥减量增效，全市累计测土配方施肥技术应用面积901.4万亩，测土配方施肥技术覆盖率达90.7%，废弃农膜实现应收尽收，全市秸秆综合利用率在93%以上。规模禽畜养殖场粪污处理设施装备配套率为100%，畜禽粪污综合利用率在86%以上。加强地下水污染防治，制定洛阳市地下水国控考核点位水质保持(改



● 2022年9月28日，市生态环境局给涧西天津路街道厂前一社区捐赠40个分类垃圾桶并宣讲垃圾分类知识 市生态环境局提供



● 2022年1月13日，洛阳市举行“新冠医疗垃圾焚烧处置”应急演练 市生态环境局提供

善)方案。完成孟津华阳产业集聚区、吉利洛阳石化产业集聚区地下水环境调查工作。

【“无废城市”建设】2022年，洛阳市启动“无废城市”建设，印发《洛阳市“十四五”时期“无废城市”建设实施方案》，成立洛阳市“无废城市”建设领导小组，谋划41项工作任务和4项保障措施，每季度调度各项工作开展情况。申报并入选生态环境部“十四五”时期“无废城市”建设名单，成为河南省入选的5个城市之一。

【生态文明创建】2022年，洛阳市推进国家生态文明建设示范市创建，实施《洛阳市生态文明建设规划》，开展专项达标行动，36项创建考核指标基本达到考核标准。推广栾川县创建经验，汝阳县成功创建省级生态县，全市国家级生态县（栾川县、洛宁县）和省级生态县（宜阳县、孟津区、新安县、嵩县、汝阳县）达7个。

【洛阳市生态文明建设展示馆揭牌】2022年6月5日，洛阳市纪念“6·5环境日”主场活动在洛阳大数据产业园举行，洛阳市生态文明建设展示馆揭牌。该馆分为“生态文明、思想引领”“标本兼治、共建共享”“生态宜居、美丽洛阳”3个部分，展示全市生

态文明建设成果和历程。至此，全市建成10个生态环境教育基地，依托“绿色洛阳”政务新媒体平台，开展活动100余次，接待参观人数超过3万人次。活动现场还为“河南省十佳设施开放单位”中再生洛阳投资开发有限公司、“河南省生态环境宣传教育基地”北控（洛阳）水务发展有限公司涧西污水处理厂颁发奖牌和证书，并为在河南省“美丽中国，我是行动者”少年儿童生态环境四联漫画征集活动中取得优异成绩的少儿代表进行颁奖。市委常委、常务副市长孙延文为市生态环境局新组建的洛阳市生态环境系统生态文明宣讲小分队授旗。

（市生态环境局）

【秸秆综合利用和禁烧】2022年，全市农作物秸秆产生量430余万吨，秸秆直接还田率达66.5%，市场化规模利用率达30%，秸秆综合利用率稳定在96%以上。洛阳市和8个县区秸秆禁烧和综合利用工作获省通报表扬。全年悬挂横幅2.78万条、张贴标语5.59万条、发放明白纸268.3万张、发送微信（短信）25万余条、发放宣传册（页）11.67万册、出动宣传车3.15万台次，进行“小手拉大手”活动5100次、媒体宣传近500次；召开动员会、调度会、现场观摩会等22次，下发通知通报15份、工作提示函或督办函71份，市县

禁烧督查组出动3120多台次。问责处理失职、渎职人员112人次、扣减地方财力209万元，治安拘留焚烧直接责任人43人次、治安罚款1.55万元。

（市农业农村局）

2022年洛阳市 生态环境状况公报

大气环境状况

按照《环境空气质量标准》（GB 3095—2012），用细颗粒物、可吸入颗粒物、二氧化硫、二氧化氮、一氧化碳、臭氧6项因子评价环境空气质量，其中可吸入颗粒物（PM₁₀）和细颗粒物（PM_{2.5}）为扣除沙尘影响数据。

城区空气质量

洛阳市城区有国家考核空气质量自动监测站10个。分别设置在洛阳广播电视大学（原市委党校）、豫西宾馆、河南林校、开发区管委会、市委新办公区、河南科技大学西苑校区、英才小学、中移产业园、吉利监测站和洛阳师范学院，基本覆盖全部主城区。

2022年，洛阳市空气质量监测365天，优良天数230天（占63%），与2021年相比优良天数减少16天。细颗粒物（PM_{2.5}）、二氧化硫、一氧化碳、可吸入颗粒物（PM₁₀）污染程度较2021年稍有上升，二氧化氮和臭氧的污染程度较2021年有所下降。环境空气中首要污染物仍为细颗粒物（PM_{2.5}），其次为可吸入颗粒物（PM₁₀）。全年冬季、春季污染程度较高，秋季次之，夏季最轻。5月至9月臭氧超标率凸显，臭氧污染天数增多。

10个国控监测点空气质量综合指数市委新办公区最低，河南科技大学西苑校区最高，从整体情况看，西南区域空气质量好于九都路以北区域。

2022年，洛阳市城市环境空气中细颗粒物（PM_{2.5}）年平均浓度为47 $\mu\text{g}/\text{m}^3$ （微克每立方米，下同），与2021年（45 $\mu\text{g}/\text{m}^3$ ）相比上升2 $\mu\text{g}/\text{m}^3$ ，上升4.4%。

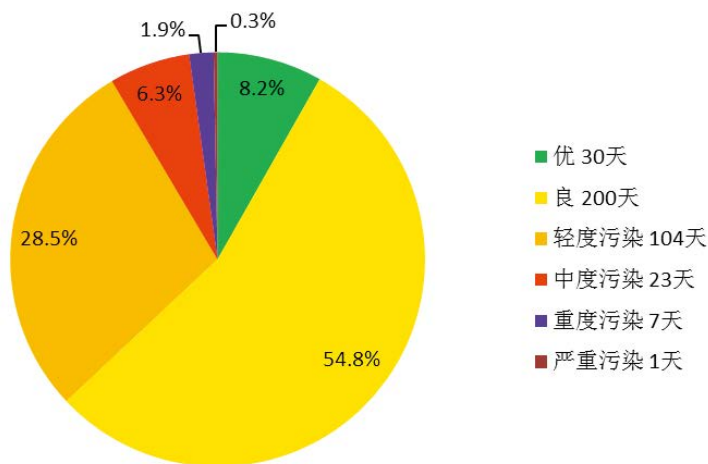

洛阳市 2022 年各级天数分布



2022 年洛阳市城市区各点位空气质量综合指数对比

可吸入颗粒物 (PM10) 年平均浓度为 $80 \mu\text{g}/\text{m}^3$, 与 2021 年 ($77 \mu\text{g}/\text{m}^3$) 相比上升 $3 \mu\text{g}/\text{m}^3$, 上升 3.9%。

二氧化硫 (SO_2) 年平均浓度为 $7 \mu\text{g}/\text{m}^3$, 与 2021 年 ($6 \mu\text{g}/\text{m}^3$) 相比上升 $1 \mu\text{g}/\text{m}^3$, 上升 16.7%。

二氧化氮 (NO_2) 年平均浓度为 $26 \mu\text{g}/\text{m}^3$, 与 2021 年 ($29 \mu\text{g}/\text{m}^3$) 相比降低 $3 \mu\text{g}/\text{m}^3$, 下降 10.3%。

一氧化碳 (CO-95) 浓度为 $1.2 \text{mg}/\text{m}^3$, 与 2021 年 ($1.1 \text{mg}/\text{m}^3$) 相比上升 $0.1 \text{mg}/\text{m}^3$, 上升 9.1%。

臭氧 (O_3H_8-90) 浓度为 $171 \mu\text{g}/\text{m}^3$, 与 2021 年 ($172 \mu\text{g}/\text{m}^3$) 相比下降 $1 \mu\text{g}/\text{m}^3$, 下降 0.6%。

2022 年二氧化硫 (SO_2) 年均浓度达到国家环境空气质量一级标准限值 ($20 \mu\text{g}/\text{m}^3$); 二氧化氮 (NO_2) 年均浓度达到国家环境空气质量一级标准限值 ($40 \mu\text{g}/\text{m}^3$); 一氧化碳 (CO-95) 浓度达到国家环境空气质量一级标准限值 ($4 \text{mg}/\text{m}^3$); 臭氧 (O_3H_8-90) 浓度超过国家环境空气质量二级标准限值 ($160 \mu\text{g}/\text{m}^3$) 0.07 倍; 可吸入颗粒物 (PM10) 年均浓度超过国家环境空气质量二级标准限值 ($70 \mu\text{g}/\text{m}^3$) 0.14 倍; 细颗粒物 (PM2.5) 年均浓度超过国家环境空气质量二级标准限值 ($35 \mu\text{g}/\text{m}^3$) 0.37 倍。

2022 年,洛阳市细颗粒物 (PM2.5) 和可吸入颗粒物 (PM10) 月平均浓度连续 5 个月达到国家空气质量二级标准要求。PM2.5 月均浓度在 5、6、7、8、9 月分别为 $26 \mu\text{g}/\text{m}^3$ 、 $22 \mu\text{g}/\text{m}^3$ 、 $20 \mu\text{g}/\text{m}^3$ 、 $24 \mu\text{g}/\text{m}^3$ 、 $32 \mu\text{g}/\text{m}^3$, 均在 $35 \mu\text{g}/\text{m}^3$ 以下; PM10 月均浓度在 5、6、7、8、9 月分别为 $58 \mu\text{g}/\text{m}^3$ 、 $59 \mu\text{g}/\text{m}^3$ 、 $37 \mu\text{g}/\text{m}^3$ 、 $44 \mu\text{g}/\text{m}^3$ 、 $65 \mu\text{g}/\text{m}^3$, 均在 $70 \mu\text{g}/\text{m}^3$ 以下。

洛阳市各国控空气站点可吸入颗粒物 (PM10) 和细颗粒物 (PM2.5) 年均浓度均超二级标准, 其中 PM10 最高的是伊滨 ($87 \mu\text{g}/\text{m}^3$), 最低的是开发区管委会 ($73 \mu\text{g}/\text{m}^3$); PM2.5 最高的是河南科技大学西苑校区 ($50 \mu\text{g}/\text{m}^3$), 最低的是市委党校 ($45 \mu\text{g}/\text{m}^3$)。

县 (区) 空气质量

2022 年,洛阳市所辖县 (区) 中,

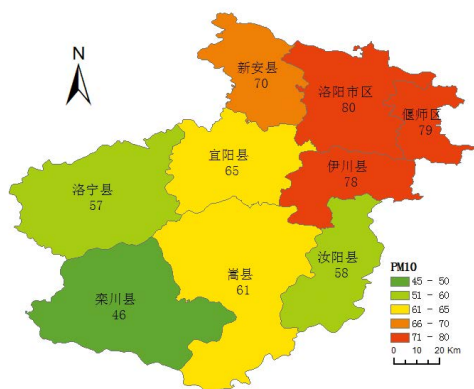

2022 年洛阳市各县 (区) 可吸入颗粒物年均浓度分布情况

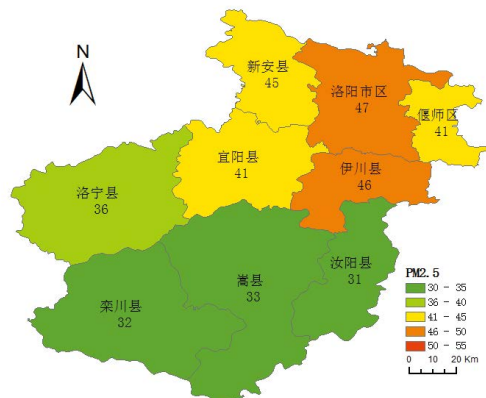

2022 年洛阳市各县 (区) 细颗粒物年均浓度分布情况



栾川县、汝阳县、嵩县空气质量达到二级标准。县(区)环境空气质量优良天数比例范围 64.7%—92.3% 之间,优良天数由高到低依次为栾川县(337 天)、嵩县(305 天)、汝阳县(297 天)、洛宁县(289 天)、宜阳县(261 天)、新安县(256 天)、偃师区(244 天)、伊川县(236 天)。

可吸入颗粒物(PM10)除偃师区和伊川县外均达到国家环境空气质量二级标准限值。其中,偃师区和伊川县年均浓度分别为 $79 \mu\text{g}/\text{m}^3$ 和 $78 \mu\text{g}/\text{m}^3$ 。

细颗粒物(PM2.5)汝阳县、栾川县、嵩县年均浓度达到国家环境空气质量二级标准限值,年均浓度分别为 $31 \mu\text{g}/\text{m}^3$ 、 $32 \mu\text{g}/\text{m}^3$ 和 $33 \mu\text{g}/\text{m}^3$,其他各县(区)均超二级标准,其中,伊川县和新安县年均浓度值较高,分别为 $46 \mu\text{g}/\text{m}^3$ 和 $45 \mu\text{g}/\text{m}^3$ 。

大气降水质量

2022 年洛阳市城区 3 个降水测点采集雨(雪)样 59 个,2 月、3 月、9 月、11 月、12 月无降水,全年无酸雨。城区降水 pH 值范围为 5.93—7.74,降水 pH 年均值为 6.97。

2022 年洛阳市大气降水酸性保持稳定,无酸雨发生,硫酸盐及硝酸盐是降水中主要的致酸物质。

2022 年洛阳市大气降水离子组成主要阴离子中,硫酸根的离子浓度呈下降趋势,硝酸根、氟离子、氯离子浓度小幅上升;主要阳离子中,钙离子、镁离子的离子浓度小幅下降,铵离子的离子浓度小幅上升。

水环境状况

地表水环境质量

2022 年,全市设置 19 个地表水监测断面,其中涉及黄河流域设置 18 个监测断面,分别是伊河陶湾、伊河潭头、伊河洛阳龙门大桥、伊河岳滩、洛河长水、洛河高崖寨、洛河白马寺、伊洛河汇合处、吉利入黄河口、伊河陆浑水库、洛河故县水库、白降河入伊河口、瀍河陇海铁路桥、瀍河潞泽会馆、涧河丽春桥、涧河同乐桥、洛河李楼桥、伊河 207 桥;涉及淮河流域设置北汝阳紫罗山 1 个监测断面。监测河段总

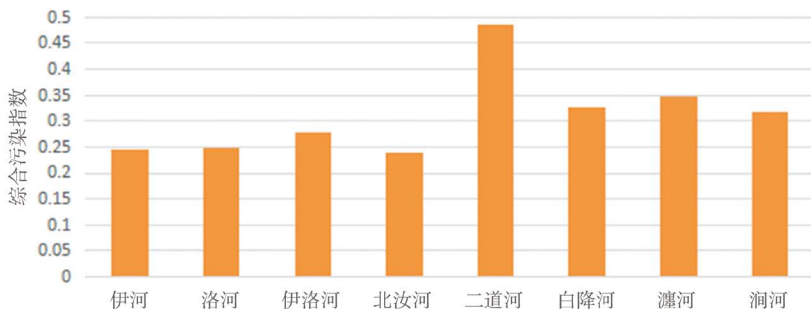

2022 年全市河流综合污染指数



2022 年洛阳市集中式饮用水水源地水质与 2021 年对比情况

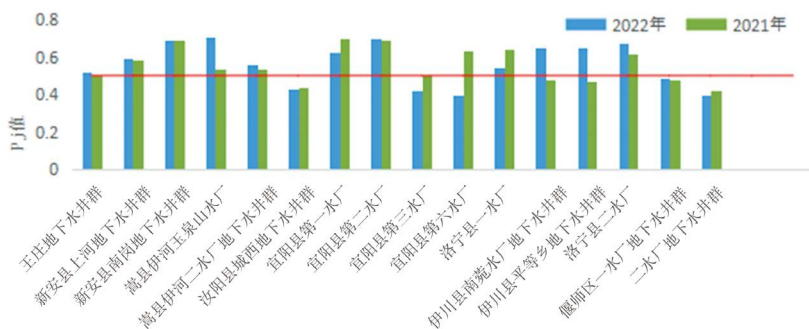

2022 年洛阳市县级地下水饮用水源地水质与 2021 年对比情况

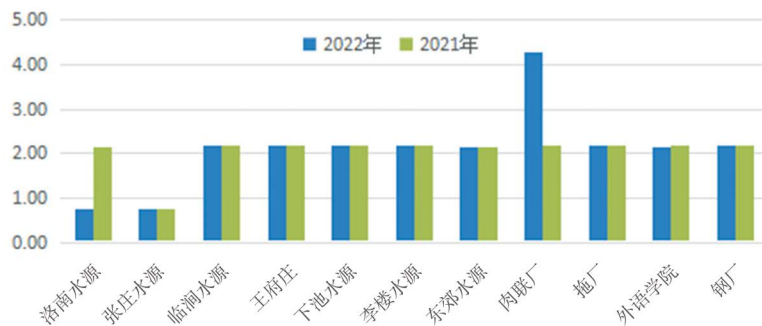

洛阳市地下水变化趋势情况

2022 年洛阳市主要河流综合污染指数

河流名称	河流综合污染指数	河流水质类别	河流水质状况
伊河	0.245	II	优
洛河	0.247	II	优
伊洛河	0.277	III	良好
北汝河	0.239	II	优
二道河	0.486	IV	轻度污染
白降河	0.325	III	良好
灋河	0.347	III	良好
涧河	0.316	III	良好

长度为 671.2 千米，其中黄河流域监测河段长度为 569.2 千米，淮河流域监测河段长度为 102 千米。

2022 年全市 8 条主要河流中，伊河、洛河、北汝河均为 II 类水质，水质状况为“优”，占河流总数的 37.5%；伊洛河、涧河、灋河、白降河水质为 III 类，水质状况为“良好”，占河流总数的 50%；二道河水质为 IV 类，水质状况“轻度污染”，占河流总数的 12.5%。

对全市 8 条主要河流综合污染指数进行排序，二道河污染最重，其次是灋河，北汝河污染最轻。

与 2021 年相比，III 类、IV 类水质占比分别上升 37.5%、12.5%，II 类、V 类、劣 V 类水质占比下降 12.5%、12.5%、25%。二道河、灋河、白降河水质有所变好，涧河水质稍有变差。

湖库环境质量

2022 年，洛阳市故县水库水质级别为优，陆浑水库水质级别为良好。

故县水库符合 II 类水质（总磷符合 II 类，其他各因子均符合 I 类），综合水质类别符合 II 类水质，水质状况

为优。

陆浑水库符合 III 类水质（高锰酸盐指数、氨氮符合 II 类，总磷符合 III 类，其他各因子均符合 I 类），综合水质类别符合 III 类水质，水质状况为良好。

2022 年，故县水库、陆浑水库综合营养状态指数分别为 37.1、41.7，湖库营养状态定性评价均为“中营养”。与 2021 年相比保持基本稳定。

城市集中式饮用水源地质量

2022 年，洛阳市城区洛南水源地混合水、李楼水源地混合水、张庄水源地混合水、下池地下水井群、临涧地下水井群、王府庄地下水井群、吉利地下水井群及东郊地下水井群 8 个集中式饮用水水源地，单项因子监测结果均未超出 III 类水质标值，达标率为 100%。综合定性评价指数为 0.594，饮用水水源地水质级别为“良好”，与 2021 年（0.611）相比变化微小，水质稳定，无明显变化。

2022 年，洛阳市级 8 个地下水饮用水源地总取水量为 8040.9 万吨，达标取水量 8040.9 万吨，取水水质达标率均为 100%。

县级集中式饮用水水源地质量

2022 年，全市 16 个县级地下水饮用水源地水质类别均优于或符合 III 类标准。与 2021 年相比，各水源地水质除宜阳县第六水厂由“良好”变为“优”、伊川县南苑水厂地下水井群、伊川县平等乡地下水井群、王庄地下水井群由“优”变为“良好”外，其余各水源地水质级别均未发生变化。

地下水环境质量

2022 年洛阳市地下水水质级别为良好。11 个监测井位中，洛南水源、张庄水源水质级别为“优”，占总井位数的 18.2%；肉联厂水质级别为“较差”，占总井位数的 9.1%；其余井位水质级别均为“良好”，占总井位数的 72.7%。其中，洛南水源水质级别由“良好”改善为“优”、肉联厂水质级别由“良好”变为“较差”。与 2021 年相比，洛南水源水质类别由 III 类水变为 II 类水，肉联厂井位水质类别由 III 类水变为 IV 类水，其余井位水质类别无变化。所有井位中 II 类水占比由 9.1% 提高到 18.2%，III 类水占比由 81.8% 降为 72.7%，IV 类水占比由 0 提高到 9.1%。

2022 年洛阳市地下水水质综合评价分值为 2.1，与 2021 年（2.16）相比下降 0.06，维持在“良好”级。

声环境状况

区域噪声

2022 年，洛阳市城区按照 800 米 × 800 米网格布点，共计 262 个监测点位。城市昼间区域环境噪声平均等效声级为 52.2 分贝，声环境噪声总体水平为二级，质量评价为“较好”。与 2021 年（52.2 分贝）持平，区域声环境质量属较好。

2022 年城市区域昼间噪声暴露在 50.1—55 分贝之间等效声级面积

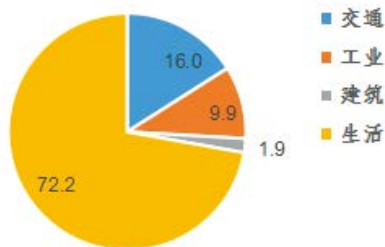

2022 年洛阳市区域环境噪声源占比情况

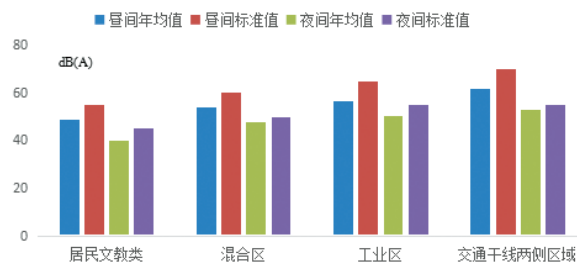

2022 年洛阳市区功能区噪声监测结果

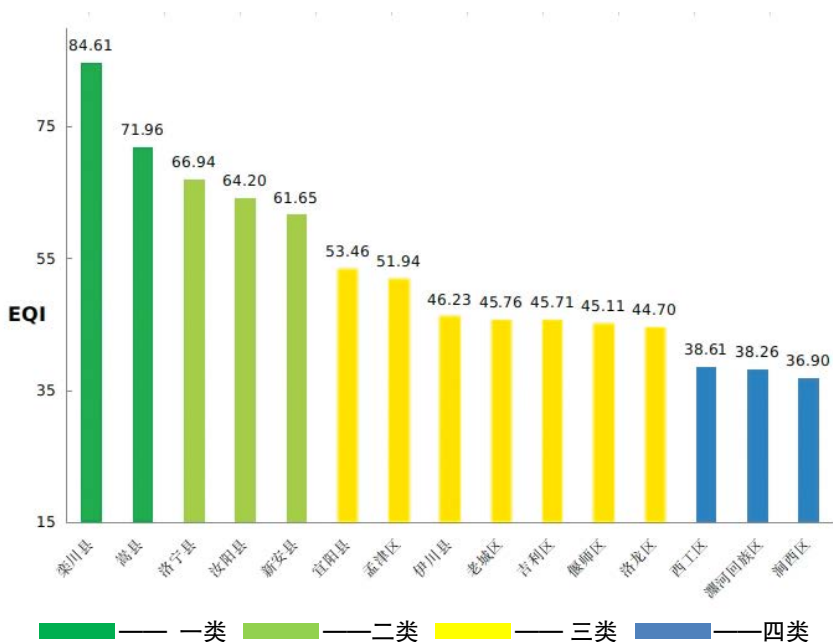

2021年洛阳市辖区生态质量指数 (EQI 值)

生态格局、生态功能、生物多样性和生态胁迫遥感数据4项指标计算得出,2021年洛阳市辖区内15个县(区)中,2个县域(栾川县、嵩县)生态质量指数(EQI值)>70,生态质量类型为“一类”;3个县域(洛宁县、汝阳县、新安县)生态质量指数(EQI值)在55—70之间,生态质量类型为“二类”;洛阳市老城区、原吉利区、洛龙区、孟津区、偃师区、宜阳县、伊川县生态质量指数(EQI值)在40—55之间,生态质量类型为“三类”;洛阳市西工区、瀍河回族区、涧西区生态质量指数(EQI值)在30—40之间,生态质量类型为“四类”。在空间分布上,西南部山区县域生态质量类型以“一类、二类”为主,洛阳市城区生态环境状况等级以“三类、四类”为主。

最突出,昼间声环境质量“较好”的区域占60.3%,受影响人口有132.6万人;暴露在50分贝以下的面积占25.2%,受影响人口有44.2万人;暴露在55.1—60分贝之间的受影响面积占9.16%,受影响人口有24.5万人;暴露在60.1—65分贝之间的受影响面积占3.05%,受影响人口有5.9万人;暴露在>65分贝之间的受影响面积占2.29%,受影响人口有4.2万人。

2022年区域噪声中生活噪声声源影响范围最广,占72.2%,交通噪声声源占比16%,工业噪声、施工噪声声源分别占9.9%、1.9%,社会生活噪声和交通噪声仍是城市建成区的主要噪声源。

功能区噪声

洛阳市城市功能区噪声监测分为居民文教区、居住商业工业混合区、工业集中区和交通干线道路两侧4类

功能区。2022年洛阳市功能区噪声监测的点位昼间达标率为100%,与2021年相比上升0.8%,夜间达标率为81.3%,与2021年相比下降14.8%。各功能区昼间达标率均为100%,夜间达标率分别为4类区100%、3类区100%、2类区75%、1类区50%。

道路交通噪声

2022年洛阳市城市道路交通噪声监测路段总长为163.32千米,达标路段长度为157.7千米,路段达标率为96.6%。城市交通干线昼间平均车流量为2068辆/小时,平均等效声级为64.8分贝,与2021年相比下降0.3分贝,道路交通噪声环境质量为“好”。

生态环境状况

根据2021年(生态环境质量评价较其他环境要素滞后1年)辖区内生

土壤环境状况

2022年,洛阳市对国家土壤环境监测网历年采集的背景点位、基础点位和风险点位进行监测,监测结果表明,所监测的土壤基础点位和土壤风险点位均未超出土壤污染风险筛选值要求。

辐射环境状况

2022年,洛阳市环境电离辐射水平稳定,辐射环境质量总体较好。省级电离辐射监测自动站 γ 辐射剂量率年均值104.23nGy/h(纳戈瑞/小时),与往年数据基本一致,处于天然本底辐射涨落范围内。

科学技术

综 述

【概况】 2022年，洛阳市科技创新委员会召开3次会议，推进科技政策体系构建，龙门实验室、中试基地、产业研究院等重大创新平台建设，以及创新主体培育等工作。市科技创新委员会办公室牵头科技创新工作专班，制定重点任务动态调整台账，建立定期统筹调度工作机制，构建直接高效的科技创新组织体系，推动落实市委市政府决策部署。全市规模以上工业企业研发活动覆盖率达61.8%，高新技术企业首次突破1000家，总数达1168家，备案国家科技型中小企业3039家；技术合同成交额达113.9亿元，同比增长34.7%。龙门实验室挂牌运行，生物医药三级实验室获批建设，863创智广场、炎黄科技园入选国家级科技企业

孵化器。周山“智慧岛”入选全省首批省“智慧岛”名单，栾川、汝阳获批建设省级农业科技园区。国家农机装备创新中心推出国内首台“5G+氢燃料”无人电动拖拉机，时速350公里高铁轴承产品基本完成研发，“洛阳创新”建功“北斗系统”“筑梦天宫”“华龙一号”等大国重器。2022年全市研发投入强度2.96%，比2021年提高0.1个百分点。根据科技部和科学技术信息研究所发布的《国家创新型城市创新能力监测报告2022》《国家创新型城市创新能力评价报告2022》，洛阳在国家创新型城市创新能力指数中排第四十四位，在全国城市创新能力百强榜中排第四十九位，分别比2021年前进2位和7位。

【产业转型升级】 2022年，洛阳市统筹科技创新和产业升级，推进制造业企业向高端化、智能化、绿色化、服务化发展。开展核心技术攻关。新实

施省重大专项7项、省重点研发专项9项，市重大专项28项、市揭榜挂帅项目3项、市公益专项10项。立项市重大专项、“揭榜挂帅”项目31项，项目涵盖先进装备制造、新材料等主导产业和全市高端轴承、电子化工材料、人工智能等十大重点产业。常态化开展项目征集。围绕传统产业转型升级、新兴产业重点培育和未来产业谋篇布局，聚焦风口产业做优做强，建立重大科技项目库，入库项目364个，研发投入超过60亿元；发布3批“揭榜挂帅”重大科技创新项目征集需求课题通知，发布2批需求榜共9个项目。

2022年立项的28个洛阳市重大专项项目获财政支持7270万元，可带动企业投入5.84亿元，其中研发投入4.7亿元；3个市“揭榜挂帅”项目获财政支持1300万元，可带动企业投入7655万元，其中研发投入6500万元。

2022年洛阳市“省重点研发专项”“省重大专项”

序号	项目名称	负责人	承担单位	计划类别
1	气凝胶防隔热一体化结构多功能梯度涂层技术	王刚	中钢集团洛阳耐火材料研究院有限公司	重点研发专项
2	制导武器用高性能钨渗铜材料制备及应用关键技术研究	张义飞	中国空空导弹研究院	重点研发专项
3	超千米深井提升装备研究及产业化	王正国	中信重工机械股份有限公司	重点研发专项
4	液晶模组ACF导电粒子自动光学检测技术研究	张宪明	大鱼视觉技术(河南)有限公司	重点研发专项
5	基于微载体技术的重大猪病酶联免疫定量诊断试剂的研究及产业化	郎洪武	洛阳莱普生信息科技有限公司	重点研发专项
6	基于CAR-T外泌体靶向药物递送系统的开发及其在食管癌生物治疗中的应用	梁高峰	河南科技大学	重点研发专项
7	极端强降雨作用下豫西边坡岩土体灾变机理与监测预警关键技术	黄志全	洛阳理工学院	重点研发专项



续表

序号	项目名称	负责人	承担单位	计划类别
8	面向乡村宜居的农业农村大数据技术研发与推广	梁留科	洛阳师范学院	重点研发专项
9	光伏玻璃生产线远程监测高效节能风机研发及产业化	李嵩	洛阳北玻三元流风机技术有限公司	重点研发专项
10	主粮作物智慧化生产加工关键技术装备研发及应用	姬江涛	河南科技大学	重大专项
11	新能源汽车结构材料工艺轻量化关键技术研发及产业化	徐立友	河南科技大学	重大专项
12	基于脑电/步态/足底信息融合的异常步态平衡模式识别系统与诊疗应用	张永振	河南科技大学	重大专项
13	5G 光网络用关键器件及材料技术与产业化	陈学永	中航光电科技股份有限公司	重大专项
14	重大装备用高端轴承关键技术研发及产业化	王新莹	洛阳 LYC 轴承有限公司 (省轴承技术创新中心)	重大专项
15	重大工程用大型特种钢制品关键技术研发及应用	张志勇	中信重工机械股份有限公司 (省智能矿山技术创新中心)	重大专项
16	集成电路用电子化学品关键技术研发及产业化	严大洲	洛阳中硅高科技有限公司	重大专项

2022 年洛阳市重大专项 (含市“揭榜挂帅”项目)

序号	名称	承担单位	领域
1	大功率风力发电机组独立变桨轴承的研发及产业化	洛阳新强联回转支承股份有限公司	先进装备制造
2	石油焦专用密闭刮板输送技术及装备研发与产业化	洛阳润光特种装备股份有限公司	先进装备制造
3	隧道(矿道)工程设备智能化关键技术研发及产业化	河南省耿力工程设备有限公司	先进装备制造
4	大功率海上风电主轴及增速箱轴承实验技术研究及实验平台建设	洛阳 LYC 轴承有限公司	先进装备制造
5	小管径管道全自动焊接关键技术的研究和产业化	洛阳德平科技股份有限公司	先进装备制造
6	5—13 兆瓦海上风电机组轴承关键技术研发及产业化	洛阳轴承研究所有限公司	先进装备制造
7	高性能一体化伺服运动控制系统关键技术研发及产业化	中国空空导弹研究院	先进装备制造
8	环保高效加热炉系统关键技术研发与开发	河南方圆工业炉设计制造有限公司	先进装备制造
9	大型专用车辆绿色智能涂装新工艺研究与应用	洛阳中集凌宇汽车有限公司	先进装备制造
10	智能输送与仓储装备的研究及产业化	中汽昌兴(洛阳)机电设备有限公司	新材料
11	大型矿磨设备用铸钢件制备技术及应用	洛阳洛北重工机械有限公司	新材料
12	6—8 英寸重掺硼 Low Cop 单晶硅抛光片产品研发及产业化	麦斯克电子材料股份有限公司	新材料
13	重型燃气轮机燃烧室用陶瓷材料的国产化制备技术研究	中钢集团洛阳耐火材料研究院有限公司	新材料
14	风电用高性能 PVC 结构泡沫芯材产业化	洛阳科博思新材料科技有限公司	新材料
15	新能源汽车用高性能铝合金板带关键技术研发及产业化	中铝河南洛阳铝加工有限公司	新材料
16	环保高性能汽车玻璃包边用 PU-RIM 材料开发	黎明化工研究设计院有限责任公司	新材料
17	高纯高导及高耐热无氧铜材关键技术开发及产业化	中铝洛阳铜加工有限公司	新材料
18	电致变色智能玻璃复合镀膜靶材制备技术及产业化	洛阳科威钨钼有限公司	新材料
19	船舶与海洋工程用轻质耐火复合材料构件设计及产业化研究	洛阳双瑞橡塑科技有限公司	新材料
20	三维半导体材料及应用项目	洛阳鸿泰半导体有限公司	新材料
21	环境友好型无水炮泥研制及产业化	洛阳盛铁耐火材料有限公司	新材料
22	新型高效节能免清扫防渗透气砖关键技术开发及产业化	洛阳科创新材料股份有限公司	新材料

续表

序号	名称	承担单位	领域
23	AMOLED 新型显示用高性能银合金靶材的研制	洛阳高新四丰电子材料有限公司	新材料
24	5G 承载网用多芯光纤密封一体化组件关键技术研究及产业化	中航光电科技股份有限公司	大数据
25	MY3D 建模仿真与智能化情景交互设计平台	洛阳众智软件科技股份有限公司	大数据
26	基于微载体技术的重大猪病酶联免疫定量诊断试剂的研究及产业化	洛阳莱普生信息科技有限公司	生物医药
27	4 兆瓦及以上大功率风机用锁紧盘研发及产业化	洛阳豪智机械有限公司	新能源
28	新能源汽车车载辅助系统用高压小电流连接技术及产业化	中航光电科技股份有限公司	新能源
29	大熔量高品质超轻高强镁铝合金制备技术及产业化(市“揭榜挂帅”项目)	洛阳晟雅镁合金科技有限公司	新材料
30	锂电池软包用高端铝箔生产的关键技术研究(市“揭榜挂帅”项目)	洛阳万基铝加工有限公司	新能源电池
31	炉外精炼用 MgAlON-氧化物复合材料绿色制备及产业化应用(市“揭榜挂帅”项目)	洛阳利尔功能材料有限公司	耐火材料

2022 年洛阳市公益专项

序号	名称	承担单位	领域
1	助力粮食生产安全——恶性入侵杂草节节麦对小麦的竞争危害及生态防控	河南科技大学	农业
2	甘薯病虫害绿色防控关键技术与示范	洛阳农林科学院	农业
3	旱地小麦节水丰产关键技术与示范	洛阳农林科学院	农业
4	药用连翘种质创新及扦插快繁体系研究与应用	河南林业职业学院	农业
5	智慧技术在冷水鱼养殖中的应用开发	洛阳师范学院	农业
6	明拓智慧农业水肥一体化示范与推广	洛阳明拓生态农业科技发展有限公司	农业
7	猕猴桃规模化种植技术示范推广及猕猴桃深加工产品研发	洛阳君山红酒业有限公司	农业
8	树莓优良品种推广及产品加工	洛阳德泽农林科技开发有限公司	农业
9	有机猕猴桃嫁接技术示范及推广	洛阳洋丰果业有限公司	农业
10	菊花种植技术研究及示范应用与推广	洛阳驰浩农业有限公司	农业

【创新环境营造】 2022 年，洛阳市完成 21 项年度科技创新改革重点任务。协同推进省创新发展综合配套改革、要素市场化配置综合改革省级试点建设，建立、完善创新平台运行机制，加快发展技术要素市场，改革科研项目管理方式，构建以创新价值、能力、贡献为导向的科技人才评价体系，激发创新主体活力。启动科研项目经费直拨改革，资金拨付周期大幅缩短。完善科研诚信管理，制定出台《洛阳市科研诚信管理办法（试行）》。按照创新链、产业链深度耦合的科研范式，完成对科技部门机构设置、机制运转、职能发挥的重塑性改革，建立从最初研发到产业化全程跟踪服务的科研体制，推动科技部门职能从研发管理向

创新服务转变。

【科技金融】 2022 年，洛阳市联合人民银行、金融局等部门出台《关于强化金融支持科技创新工作的意见》，探索建立银行、保险、担保、基金等全方位服务创新的科技金融市场体系，破解企业融资难、融资贵问题。修订出台《洛阳市科技型企业贷款风险补偿资金池操作规程》《洛阳市科技创新创业投资引导资金操作规程》，新签约建设银行洛阳分行、交通银行洛阳分行、恒丰银行洛阳分行等 6 家“科技贷”合作银行，“科技贷”年内新增银行授信 3.1 亿元、累计超 10 亿元。引进深圳前海等基金管理人设立运营科技类创投基金，投资历正科技、中钛新材

等科技型企业。

【研究与试验发展(R&D)经费投入】

2022 年，全市研究与试验发展(R&D)经费保持稳步增长，基础研究占比明显提高。全市投入研究与试验发展(R&D)经费 168.09 亿元，比 2021 年增加 14.18 亿元，增长 9.2%，增速比 2021 年提高 1.9 个百分点。研究与试验发展(R&D)经费投入强度(与地区生产总值之比)为 2.96%，比 2021 年提高 0.1 个百分点。

分活动类型看，全市基础研究经费 4.55 亿元，比 2021 年增长 90.4%；应用研究经费 18.97 亿元，增长 57.3%；试验发展经费 144.57 亿元，增长 3.7%。基础研究、应用研究和试验



2022年洛阳市分行业规模以上工业企业研究与试验发展(R&D)经费情况

行业	R&D经费 (万元)	R&D经费投入强度 (%)
总计	1139639.9	2.20
采矿业	43077.6	1.96
煤炭开采和洗选业	9979	2.49
石油和天然气开采业	—	—
黑色金属矿采选业	2813.8	3.65
有色金属矿采选业	30284.8	1.83
非金属矿采选业	—	—
开采专业及辅助性活动	—	—
其他采矿业	—	—
制造业	1066374.9	2.31
农副食品加工业	3381	0.53
食品制造业	1022.2	0.46
酒,饮料和精制茶制造业	66.1	0.06
草制品业	—	—
纺织业	867.9	0.84
纺织服装,服饰业	184.8	0.46
皮革,毛皮,羽毛及其制品和制鞋业	204.9	0.27
木材加工和木,竹,藤,棕,草制品业	1268.3	0.61
家具制造业	6856.5	0.32
造纸和纸制品业	178.4	0.58
印刷和记录媒介复制业	1979.8	0.50
文教,工美,体育和娱乐用品制造业	3044.2	1.12
石油,煤炭及其他燃料加工业	7095.7	0.12
化学原料和化学制品制造业	59435.8	3.34
医药制造业	11693.5	3.61
化学纤维制造业	286.6	0.71
橡胶和塑料制品业	7014.5	1.39
非金属矿物制品业	96615.1	2.29
黑色金属冶炼和压延加工业	231.6	0.38
有色金属冶炼和压延加工业	190513.5	1.47
金属制品业	39404.7	1.66
通用设备制造业	151374.8	4.26
专用设备制造业	170672.2	3.34
汽车制造业	15220.5	3.38
铁路,船舶,航空航天和其他运输设备制造业	183292.6	19.72
电气机械和器材制造业	27708.6	1.73
计算机,通信和其他电子设备制造业	66204.8	5.7
仪器仪表制造业	14193.7	8.55
其他制造业	392.2	4.14
废弃综合利用业	—	—
金属制品,机械和设备修理业	5970.4	2.84
电力,热力,燃气及水生产和供应业	30187.4	0.83
电力,热力生产和供应业	22567.3	0.79
燃气生产和供应业	7610.2	1.22
水的生产和供应业	9.9	0.01

发展经费所占比重分别为2.7%、11.3%和86%。

分活动主体看,各类企业研究与试验发展(R&D)经费124.96亿元,比2021年增长1%;政府属研究机构经费26.13亿元,增长10.3%;高等学校经费支出5.88亿元,增长16.7%;企业、政府属研究机构、高等学校经费支出所占比重分别为74.3%、15.5%和3.5%。

全市规模以上工业企业研究与试验发展(R&D)经费113.96亿元,投入强度(与营业收入之比)为2.2%。其中,高技术制造业研究与试验发展(R&D)经费26.54亿元,投入强度(与营业收入之比)为15.2%。

【科技特派员】2022年,洛阳市深化创新科技特派员制度,开展全市春耕备耕农业科技服务,遴选各级科技特派员350名,派出产业科技特派员服务团16个,到田间地头解决农业生产技术难题,传授最新农业技术方法。全市科技特派员累计108人次提供服务,服务农民1000余人次,帮助解决农业生产技术问题120余个。

【科创新材料公司上市】2022年5月13日,洛阳科创新材料股份有限公司在北京证券交易所上市,股票代码:833580,成为洛阳市首家在北交所上市的公司。洛阳科创新材料公司位于洛新产业集聚区,主营业务是钢铁、有色等工业用耐火材料的研发、生产和销售,主要产品为功能耐火材料、不定型耐火材料和定型耐火材料。自2017年,“科技贷”累计为洛阳科创新材料股份有限公司提供2200万元贷款支持。

【国家科技型中小企业获知网免费查询服务】2022年6月1日起,洛阳市为通过国家科技型中小企业评价的洛阳市科技型中小企业,开通中国知网科技文献资源免费查询服务,符合条件的企业可免费查询中国学术期刊网络出版总库、中国博士学位论文全文数据库、中国优秀硕士学位论文全文数据库、期刊个刊内容。

创新平台建设

【概况】2022年，洛阳市健全创新平台政策体系，出台《构建新型研发机构体系的实施意见》《中试基地建设推进方案》《中试基地备案管理办法》《重点实验室建设与运营管理办法》等。

规划建设伊滨科技城，加快推进龙门实验室总部基地建设，其运营机构和科研团队组建完成，成立智能制造基础研究、智能装备先进材料、成套装备等五大创新中心，入驻运营和科研团队158人，初步形成“6+8+20+22”科研项目体系。加快各类平台建设，全市新增创新平台583个、累计达2956个，其中国家级创新平台达103个。全年2批次备案企业研发中心353

家，涵盖新能源、人工智能、高端轴承等产业领域，2批次备案中试基地7家，累计达19家，新备案新型研发机构3家，总数达19家。矿山重型装备、智能农机等2个国家重点实验室重组，入列首批全国重点实验，普莱柯P3（生物安全防护三级）实验室获批建设，依托河科大一附院培育的罕见遗传病省重点实验室获批组建，与华为公司合作共建的昇腾实验室揭牌。

2022年洛阳市国家级创新平台（载体）

主要内容	平台类别	2022年新增量（个）	累计量（个）
国家级创新平台（载体）	国家企业技术中心	1	18
	国家工程实验室		1
	国家工程研究中心		1
	国家地方联合工程研究中心（工程实验室）		7
	国家新材料生产应用示范平台		1
	国家中小企业公共服务平台		5
	国家产业技术基础公共服务平台	2	4
	国家制造业创新中心		1
	国家工业设计中心		2
	国家重点实验室		6
	国家工程技术研究中心		2
孵化载体（国家级）	生物安全三级实验室	1	1
	国家质量监督检测中心		8
	国防科技重点实验室		2
	国家双创示范基地		1
	国家级小型微型企业创业创新示范基地		7
	国家大学科技园		2
	国家科技企业孵化器	2	11
	国家众创空间	2	9
	国家专业化众创空间		3
	国家星创天地		6
	国际科技合作基地		3
国家创业孵化基地		2	
总计		8	103

2022年洛阳市省级创新平台（载体）

主要内容	平台类别	2022年新增量（个）	累计量（个）
省级创新平台（载体）	河南省企业技术中心	24	141



续表

主要内容	平台类别	2022 年新增量 (个)	累计量 (个)
省级创新平台 (载体)	河南省工程实验室		52
	河南省工程研究中心	7	81
	河南省产业创新中心	2	2
	河南省公共技术研发设计中心		3
	河南省中小企业公共服务示范平台	3	14
	河南省产业技术基础公共服务平台	5	7
	河南省工业设计中心	4	9
	河南省制造业创新中心 (培育)		4
	河南省产业研究院	3	4
	河南省大数据发展创新平台	5	5
	河南省协同创新中心		3
	河南省重点实验室	1	23
	河南省临床医学研究中心		1
	河南省工程技术研究中心	36	337
	河南省技术创新中心		3
	河南省中试基地	2	4
	河南省新型研发机构		13
	河南省创新联合体	1	1
	河南省实验室	1	1
	河南省应用数学中心	1	1
	河南省质量监督检测中心		9
	河南省双创示范基地		11
	河南省小型微型企业创业创新示范基地		6
	河南省大学科技园		2
	河南省科技企业孵化器	4	24
	河南省众创空间	2	18
河南省专业化众创空间		4	
河南省星创天地	12	28	
河南省创业孵化基地		5	
总计		113	816

2022 年洛阳市市级创新平台 (载体)

主要内容	平台类别	2022 年新增量 (个)	累计量 (个)
市级创新平台 (载体)	洛阳市企业技术中心	52	199
	洛阳市重点实验室	8	121
	洛阳市临床医学研究中心		7

续表

主要内容	平台类别	2022 年新增量 (个)	累计量 (个)
市级创新平台 (载体)	洛阳市工程技术研究中心		332
孵化载体 (市级)	洛阳市企业研发中心	353	1185
	洛阳市新型研发机构	3	6
	洛阳市中试基地	7	19
	洛阳市产业研究院	4	14
	洛阳市工业设计中心	9	9
	洛阳市科技企业孵化器	2	19
	洛阳市众创空间	7	23
	洛阳市专业化众创空间		18
	洛阳市星创天地	17	83
	洛阳市创业孵化基地		2
总计		462	2037

洛阳市“国家重点实验室”(6个)

序号	名称	承担单位
1	先进耐火材料国家重点实验室	中钢集团洛阳耐火材料研究院有限公司
2	浮法玻璃新技术国家重点实验室	中国洛阳浮法玻璃集团有限责任公司
3	矿山重型装备国家重点实验室	中信重工机械股份有限公司
4	电子信息系统复杂电磁环境效应	中国电子装备试验中心
5	航空精密轴承国家重点实验室	洛阳 LYC 轴承有限公司
6	拖拉机动力系统国家重点实验室	中国一拖集团有限公司

洛阳市“国家工程技术研究中心”(2个)

序号	名称	依托单位
1	国家反应注射成型 (RIM) 工程技术研究中心	黎明化工研究院
2	国家兽用药品工程技术研究中心	洛阳惠中兽用有限公司

洛阳市“国家企业技术中心”(18个)

序号	名称	依托单位
1	中铝洛阳铜业有限公司技术中心	中铝洛阳铜业有限公司 (分中心)
2	洛阳 LYC 轴承有限公司技术中心	洛阳 LYC 轴承有限公司
3	中国一拖集团有限公司技术中心	中国一拖集团有限公司
4	中国洛阳浮法玻璃集团有限公司技术中心	中国洛阳浮法玻璃集团有限公司 (分中心)
5	中钢集团洛阳耐火材料研究院有限公司技术中心	中钢集团洛阳耐火材料研究院有限公司
6	中信重工机械股份有限公司技术中心	中信重工机械股份有限公司
7	中航光电科技股份有限公司技术中心	中航光电科技股份有限公司
8	中铁隧道集团有限公司技术中心	中铁隧道集团有限公司



续表

序号	名称	依托单位
9	河南柴油机重工有限责任公司技术中心	河南柴油机重工有限责任公司
10	普莱柯生物工程股份有限公司技术中心	普莱柯生物工程股份有限公司
11	中石化洛阳工程有限公司技术中心	中石化洛阳工程有限公司
12	中航锂电(洛阳)有限公司技术中心	中航锂电(洛阳)有限公司
13	洛阳双瑞特种装备有限公司技术中心	洛阳双瑞特种装备有限公司
14	中色科技股份有限公司技术中心	中色科技股份有限公司
15	栾川铝业技术中心	洛阳栾川铝业集团股份有限公司
16	黎明院技术中心	黎明化工研究院
17	轴研科技技术中心	洛阳轴研科技股份有限公司
18	隆华科技集团(洛阳)股份有限公司	隆华科技集团(洛阳)股份有限公司

【龙门实验室揭牌】 2022年3月22日,河南省第二批3家省实验室和13家省中试基地、15家产业研究院集中揭牌。其中,龙门实验室成为洛阳首家省实验室。中国工程院院士、龙门实验室主任樊会涛在洛阳分会介绍龙门实验室总体情况。龙门实验室由河南科技大学、郑州大学牵头组建,依托洛阳市及河南省科学院、中信重工等相关单位参与建设。该实验室将聚焦新材料与智能装备领域重大需求,重点在智造基础、先进材料、高端基础件、智能系统、成套装备等智能装备领域5个方面开展基础性、前沿性技术研究,建设引领产业发展的重大科技创新平台。在活动中,依托中钢集团洛阳耐火材料研究院有限公司建设的河南省先进高温材料中试基地,由中钢洛耐科技股份有限公司牵头的河南省高温新材料产业研究院、由普莱柯生物工程股份有限公司牵头的河南省动物疫苗与药品产业研究院、由洛阳LYC轴承有限公司牵头的河南省高端轴承产业研究院,同时揭牌。

创新主体培育

【概况】 2022年,洛阳市出台《关于印发洛阳市“十四五”高新技术企业倍增行动方案的通知》。按照从“量”

倍增到“质”提升并重的思路,完善“微成长、小升高、高变强”科技型企业梯次培育机制,打造“推荐一批、培育一批、储备一批”的高新技术企业培育体系,实现高新技术企业培育工作的过程化、标准化、体系化。联合财政、税务部门建立高新技术企业培育库,建立培育企业服务台账,开展精准培育,2022全市高新技术企业达1168家。

【规模以上工业企业研发活动全覆盖】

2022年,洛阳市成立全市规模以上工业企业研发活动全覆盖工作专班,出台《关于促进规上工业企业研发活动全覆盖的若干举措》。按照“统一组织、部门协同、县区为主、分类帮扶”工作原则,建立县区包联机制和行业帮扶制度,市科创委办公室定期调度工作推进情况。2022年全市规模以上工业企业研发活动预计覆盖率达61.8%。

【科技政策培训】 2022年,洛阳市联合各县区组织开展“万人助万企”活动,开展“高企”大讲堂等宣讲活动,现场培训企业超1000家,参与线上直播培训1.09万人次,实现科技创新政策培训县区全覆盖,推出“高企”政策系列解读5期。

【孵化育成体系建设】 2022年,洛阳市出台《洛阳“十四五”孵化育成

体系建设行动方案》,完善双创载体动态管理、考核评价体系,完善奖励和退出机制。下放市级创新创业载体备案评审权限至县区。2022年863创智广场、炎黄科技园列入国家级孵化器,维度众创空间、鼎创众创空间列入国家级众创空间,入选省级孵化器4家(洛阳智能科技产业园科技企业孵化器、洛阳易通科技园孵化器、洛阳九创航空航天及新材料孵化器、伊川智能装备产业园)、省级众创空间2家(青创U家、栾川青杰智汇众创空间)、新备案市级科技企业孵化器2家(洛阳UFOWORK西工硅巷科技企业孵化器、洛阳智能科技产业园科技企业孵化器),新备案市级众创空间7家(星火燎原、中能能源、洛阳雀金绣众创空间、国宏科创园众创空间、瀍河回族区青年创业中心暨亿脉通科创实验室、洛阳青年创业大厦众创空间、云商众创空间)。

【督导考核机制建设】 2022年,洛阳市将高新技术企业倍增工作指标纳入洛阳市经济社会高质量发展绩效考核,定期通报各县区工作情况。加强创新政策扶持。通过高新技术企业认定奖励、研发费用补助、科技金融等政策,支持企业开展研发创新活动。2022年,兑现创新引领型企业、高新技术企业奖励3870万元,各类创新平台奖励1560万元。

2022年洛阳市国家级创新主体

主要内容	平台类别	2022年新增量(家)	累计量(家)
国家级创新主体	国家高新技术企业	265	1168
	国家科技型中小企业	3039	3039
总计		3304	4207

2022年洛阳市省级创新引领型企业

主要内容	平台类别	2022年新增量(家)	累计量(家)
省级创新引领型企业	河南省创新龙头企业	5	25
	河南省科技“瞪羚”企业	13	13
总计		18	38

科技创新人才

【概况】2022年,洛阳市完善科技人才政策,按照全市“1+22”人才政策体系规划,出台《河洛高层次创新创业人才(团队)引育计划实施办法》《河洛青年创新创业人才(团队)引育计划实施办法》《洛阳市重点创新平台引进人才计划实施办法》及《洛阳市河洛英才创新创业投资基金实施方案(试行)》《洛阳市河洛英才创新创业投资基金引导资金管理办法(试行)》《洛阳市百名科技人才入企计划实施办法(暂行)》等文件。新获批国家级科技创业领军人才杨根长、赵雁等2名(占全省40%),中原科技创新领军人才万焯、张磊、郑瑞娟、段续等4名(占全省13%),中原科技创业领军人才王立言、任治辉、夏金光等3名(占全省10%),中原英才计划(引才系列)郭琼。

【人才评选与支持】2022年,洛阳市优化河洛高层次创新创业人才(团队)评选方案,引入河南高创、河南宏科等省内头部投资平台作为高层次创新创业人才的评审和监督主体,设立5亿元规模的河洛英才创新创业投资基金,以“投贷联动+事后奖补”方式对创新创业人才给予支持。开展首届河洛青年创新创业人才评选,50名青年创新创业人才可获750万元项目资

金扶持。举办“百名科技人才入企计划”,遴选57名科技专员入企开展科技服务,以柔性引才解决企业高层次人才紧缺问题。

【人才平台建设】2022年,洛阳市新获批中原学者工作站1家——中原学者王云龙工作站(恒恩生物)。组织河南省隧道技术与装备院士工作站、河南省高性能碳化物材料院士工作站、河南省复杂电磁环境效应院士工作站等7家河南省院士工作站,开展河南

省院士工作站绩效评估。

【对外引智项目】2019年至2022年,洛阳市累计引入54个对外引智项目,包括“河南省杰出外籍科学家工作室”5项、“河南省引智项目”49项。引智单位和外国专家建立联系,开展技术交流,建立项目进展“季报”和调研督导制度,“外国人来华工作许可”服务实现就地审批,大幅压缩审核工作时限,由权限下放前20个工作日压缩到5个工作日,对企业急需的紧缺实用人才开辟“绿色通道”,实行“容缺受理”,2022年累计为49家聘外单位办理来华工作许可业务171人次。

【洛阳市首支人才项目基金】2022年,洛阳市设立首支人才项目基金,作为全省由政府投资设立的规模最大的人才项目基金,基金总规模5亿元,引入河南高科技创业投资股份有限公司作为基金管理机构,并委托河南宏科投资基金管理有限公司作为市级投资引导资金受托管理机构。该基金作为洛阳市探索实施“股权基金+科技贷+事后奖补”相结合的高层次创新创业

2022年洛阳市科技创新人才

级别	类别	2022年新增量(人)	累计量(人)
国家级科技创新人才	“两院”院士		5
	“百千万人才工程”国家级人选		8
	总计		13
省级科技创新人才	中原学者	2	13
	河南省院士工作站	3	33
	总计	5	46
市级科技创新人才	河洛英才团队		35
	总计		35

洛阳市“两院院士”

序号	姓名	单位	备注	命名时间
1	陈俊武	中石化洛阳工程有限公司	中国科学院院士	1991.11
2	李俊贤	黎明化工研究设计院有限责任公司	中国工程院院士	1995.10
3	顾金才	总参工程兵科研三所	中国工程院院士	2001.12
4	樊会涛	中国空空导弹研究院	中国工程院院士	2013.12
5	任辉启	总参工程兵科研三所	中国工程院院士	2015.12



人才支持政策的重要支撑，将重点投向符合《洛洛高层次创新创业人才（团队）引育计划实施办法》支持条件的创新创业人才（团队）所在（创办）的企业，以市场化手段促进种子期、初创期、早中期高层次人才创新创业项目挖掘、有效转化和快速发展，并以股权投资方式为主实现对新入选创新创业人才（团队）的可持续支持。

洛阳市“河南省中原学者”

序号	姓名	单位	职务（职称）	入选年度
1	王继生	中信重工机械股份有限公司	副总经理（教授级高工）	2010
2	樊会涛	中国空空导弹研究院	副院长、总设计师、总工程师（研究员）	2010
3	洪开荣	中铁隧道集团有限公司	总工程师（教授级高工）	2011
4	张永振	河南科技大学	处长（教授）	2012
5	李红霞	中钢集团洛阳耐火材料研究院有限公司	院长（教授级高工）	2013
6	魏世忠	河南科技大学	教授	2013
7	田克恭	国家兽用药品工程技术研究中心	主任（研究员）	2014
8	严大洲	洛阳中硅高科技有限公司	副总经理（教授级高工）	2014
9	刘瑞朝	解放军总参工程兵科研三所	研究员	2015
10	秦有权	解放军总参工程兵科研三所	高级工程师	2017
11	宋克兴	河南科技大学	教授	2017
12	黄继红	河南科谱特医药科技研究院有限公司	教授	2018
13	侯小改	河南科技大学	教授	2020

注：该计划始于2007年。

洛阳市“河南省院士工作站”

序号	名称	建站单位	进站院士	批准年度
1	河南省兽用药品开发院士工作站	洛阳普莱柯生物工程有限公司	中国工程院院士刘秀梵	2010年（优秀） 2015年资助
2	河南省隧道与地下工程院士工作站	洛阳理工学院	中国工程院院士王梦恕 中国工程院院士顾金才	2010年（优秀） 2014年资助
3	河南省隧道技术与装备院士工作站	中铁隧道集团有限公司	中国工程院院士钱七虎 中国工程院院士梁文灏	2011年第一批（优秀） 2014年资助
4	河南省大容量锂电池院士工作站	中航锂电（洛阳）有限公司	中国工程院院士陈蕴博 中国科学院院士田中群	2011年第一批（优秀）
5	河南省高性能碳化物材料院士工作站	中钢集团洛阳耐火材料研究院有限公司	中国工程院院士江东亮	2011年第一批（优秀）
6	河南省中信重工机械院士工作站	中信重工机械股份有限公司	中国工程院院士顾金才	2011年第一批（优秀） 2015年资助
7	河南省智能技术与系统院士工作站	河南科技大学电子信息工程学院	中国科学院院士张钹	2011年第一批
8	河南省轴承共性技术研究院院士工作站	洛阳轴研科技股份有限公司	中国工程院院士卢秉恒	2011年第二批
9	河南省建筑工程安全与防护院士工作站	河南科技大学规划与建筑工程学院	中国工程院院士周丰峻	2011年第二批
10	河南省微创医学基础研究院院士工作站	河南科技大学医学院	中国工程院院士钟世镇	2011年第二批
11	河南省高分子材料院士工作站	河南科技大学化工与制药学院	中国工程院院士李俊贤	2011年第二批
12	河南省齿轮轴承基础理论与应用技术研究院士工作站	河南科技大学机电工程学院	中国工程院院士赵振业	2011年第二批（优秀）

续表

序号	名称	建站单位	进站院士	批准年度
13	河南省骨修复与生物医用材料院士工作站	河南科技大学医学技术与工程学院	中国工程院院士戴尅戎	2011年第二批
14	河南省金属复合材料技术研究院院士工作站	洛阳铜—金属材料发展有限公司	中国工程院院士张国成	2012年(优秀) 2015年资助
15	河南省法医学研究与应用院士工作站	河南科技大学法医学院	中国工程院院士丛斌	2012年
16	河南省消化道肿瘤诊断与治疗院士工作站	河南科技大学第一附属医院	中国工程院院士樊代明	2013年第一批
17	河南省钨钼冶金院士工作站	嵩县开拓者钨业有限公司	中国工程院院士李正邦	2013年第二批
18	河南省工业传热节能技术院士工作站	洛阳隆华传热节能股份有限公司	中国工程院院士顾国彪	2013年第二批
19	河南省产业数据挖掘及智能信息化处理院士工作站	洛阳大学科技园发展有限公司	中国科学院院士徐宗本	2013年第二批
20	河南省复杂电磁环境效应院士工作站	中国洛阳电子装备试验中心	中国工程院院士毛二可	2014年第一批
21	河南省贺林个体化医疗与转化医学院士工作站	郑州大学附属洛阳中心医院	中国科学院院士贺林	2014年第一批
22	河南省食管癌防治研究院院士工作站	河南科技大学第一附属医院	中国工程院院士詹启敏	2014年第二批
23	河南省糖尿病肾病研究院院士工作站	河南科技大学第一附属医院	中国工程院院士陈香美	2014年第二批
24	饲草饲料资源开发与畜禽健康养殖院士工作站	河南科技大学动物科技学院	中国工程院院士印遇龙	2014年第二批
25	河南省枣科学研究院院士工作站	洛阳师范学院	中国工程院院士尹伟伦	2014年第二批
26	河南省制药工程院院士工作站	洛阳师范学院	中国工程院院士侯云德	2015年第一批
27	河南省创晟能源科技有限公司院士工作站	洛阳创晟能源科技有限公司	中国科学院院士张裕恒	2015年第二批
28	河南省矿物材料院士工作站	洛阳建材建筑设计研究院有限公司	中国科学院院士叶大年	2015年第二批
29	河南省无机吸附材料院士工作站	洛阳建龙微纳新材料股份有限公司	中国工程院外籍院士、 美国国家工程院院士 杨祖保	2016年第一批
30	河南省人居环境与绿色建筑研究院院士工作站	河南科技大学	中国工程院院士孙九林	2016年第一批
31	河南省特种轻合金研究与应用院士工作站	洛阳特种材料研究院	中国工程院院士丁文江	2017年第一批
32	河南省大气与海洋探测装备院士工作站	凯盾洛阳智能科技有限公司	俄罗斯功勋科学工作者 根纳季·格里戈里耶维奇· 马特维延科	2017年第一批
33	河南新开源石化管道有限公司院士工作站	河南新开源石化管道有限公司	中国工程院院士李鹤林	2017年第二批

科技成果

【重塑重构科技大市场】 2022年，洛阳市针对科技服务公共平台建设短板，挖掘县区、高校及社会各界创新资源，将洛阳科技（金融）大市场整合到洛阳高新区双创会客厅，按照“洛龙区

政府牵头主导—市科技局大力支持—洛阳理工深度参与—专业化市场化运营”的重建思路，起草《洛阳科技大市场合作重建协议》《洛阳科技大市场重建运营方案》。加快成果转移转化示范区建设，洛阳高新区、洛阳国家大学科技园获批建设首批河南省科技成果转移转化示范区。

【成果直通车活动】 2022年，洛阳市

聚焦成果展示推介和企业科技成果需求，举办6场系列对接活动，覆盖驻洛高校、大连理工、中国科学院自动化所和硅酸盐研究所等高校院所，发布成果和技术需求970余项，签约科技成果项目130余项。

【成果转化重大项目】 2022年，省财政厅、省科技厅和洛阳市人民政府签订《河南省产业研发联合基金合作协



议》，三方共同出资（省、市每年各2000万，3年1.2亿元）设立洛阳市高端轴承产业研发联合基金，重点围绕洛阳市高端轴承产业领域及产业链上下游行业，支持开展重大协同研发合作、成果转化应用示范等重大项目。截至2022年年底，全市新强联等4家单位获联合基金重大项目支持；联合基金重点（一般）项目完成项目征集和初审，受理重点项目12个、一般项目18个，财政资金总申请额度3450万元；在研自创区产业集群专项7项，涉及新材料、先进制造和生物医药领域。

【职务科技成果权属改革】 2022年，

洛阳市出台《支持高校院所开展职务科技成果权属改革促进科技成果在洛转化若干政策》，对职务科技成果权益分享机制予以明确，并鼓励部属、省属在洛高等学校、科研院所，具有科研活动的医疗卫生机构以及转制院所，各新型研发机构等参照执行。河科大印发《河南科技大学赋予科研人员职务科技成果所有权或长期使用权改革管理办法（试行）》，省级试点改革取得突破；洛阳职业技术学院起草《洛阳职业技术学院科技成果转化管理办法》；洛阳农林科学院2022年实现职务科技成果转化收益605.6万元，并对到账的141万元进行收益分配。

【火炬科技成果直通车（洛阳站）活动】 2022年12月5日，火炬科技成果直通车（洛阳站）活动在洛阳高新区双创会客厅举行。活动由科技部火炬中心、河南省科技厅、洛阳市政府、深圳证券交易所主办，发布221项科技成果项目、41项科技成果和技术需求，现场路演洛阳智能农业装备研究院有限公司的“5G+氢燃料”电动拖拉机、中信重工机械股份有限公司的七自由度大负载高精度冗余液压重载机械臂等6项科技成果，现场签约5项成果合作协议。洛阳高新技术创业服务中心有限公司与郑州中原科技成果转化有限公司签订合作协议。

2022年洛阳市成果直通车系列活动

时间	县区	成果推介数	签约项目数	合同金额	介绍
5月31日	西工专场	6	6	5.5亿元	围绕“AI赋能·智造未来”主题，聚焦人工智能科技成果转移转化，由中国科学院沈阳自动化所、中国科学院合肥研究所、洛阳理工学院、华为、中科寒武纪等高校院所和头部企业的6名专家，发布《智能制造使能技术及应用》等一批创新成果。现场签订成果转化和产学研合作项目6个，项目规模5.5亿元
5月18日	高新专场	6	5	超1亿元	以“才聚河洛、智汇高新”为主题，集中发布高新区68家企业技术需求105项，现场推介河南科技大学等单位先进技术成果6项；签约合作项目5个，合同金额超1亿元
9月22日	西工专场	3	4	1500万元	围绕“数智赋能·畅享未来”主题，聚焦数字经济领域科技成果转移转化。解读科技金融、知识产权保护、高新技术企业申报等创新发展政策，发布《中小企业数字化转型方案》《矿山智能化云平台》《智慧生活数字化营销服务平台》等一批创新成果。现场签订成果转化和产学研合作项目4项，合同金额1500万元
12月3日	涧西专场	3	6	7000万元	河南科技大学、洛阳轴承研究所有限公司、中钢集团洛阳耐火材料研究院有限公司等以线上方式签约6个科技合作项目，签约项目总金额约7000万元
12月5日	高新区火炬直通车	221	5	3.16亿元	发布221项优秀科技成果项目、41项科技成果和技术需求；促成签约项目107个，协议金额达3.16亿元。5个项目集中签约
12月14日	洛龙专场	4	6	2100万元	以“科技创新赋能数字化转型”为主题，成都所见所得科技有限公司与河南巨引网络科技有限公司、千寻位置网络（浙江）有限公司与三智信息技术（洛阳）有限公司等11家企业达成合作意向，签约项目6个、合同金额2100万元

2022年洛阳市“国家科学技术进步奖”获奖名单

序号	项目名称	项目完成单位	奖励等级
1	超细贝氏体钢制造关键技术及应用	洛阳LYC轴承有限公司	国家技术发明奖二等奖
2	复杂铸件无模复合成形制造方法与装备	第一拖拉机股份有限公司	国家技术发明奖二等奖
3	煤制油品/烯烃大型现代煤化工成套技术开发及应用	中石化洛阳工程有限公司（参与完成）	国家科技进步奖一等奖

续表

序号	项目名称	项目完成单位	奖励等级
4	高强高导铜合金关键制备加工技术开发及应用	河南科技大学（主持完成） 中铝洛阳铜业有限公司（参与完成）	国家科技进步奖二等奖
5	某专用项目	军事科学院国防工程研究院某研究所（主持完成）	国家科技进步奖二等奖
6	提高轻油收率的深度延迟焦化技术	洛阳润光特种装备股份有限公司（参与完成）	国家科技进步奖二等奖
7	高速铁路狮子洋水下隧道工程成套技术	中铁隧道集团有限公司（参与完成）	国家科技进步奖二等奖
8	某专用项目	中国航空工业集团公司洛阳电光设备研究所 （参与完成）	国家科技进步奖二等奖
9	寰枢椎脱位中西医结合治疗技术体系的创建与临床应用	河南省洛阳正骨医院（河南省骨科医院） （参与完成）	国家科技进步奖二等奖
10	重型压力容器轻量化设计制造关键技术及工程应用	中石化洛阳工程有限公司（参与完成）	国家科技进步奖二等奖

2022年洛阳市“河南省科学技术奖”获奖名单

自然科学奖				
序号	编号	项目名称	主要完成人	主要完成单位
1	2022-Z-005	载流摩擦性能耦合与复合损伤的机制与应用	宋晨飞, 杨正海, 逢显娟, 上官宝, 刘自立, 吴海红, 杜三明	河南科技大学, 中国空间技术研究院, 中船九江精达科技股份有限公司
2	2022-Z-021	异核分子基光、磁、催化功能材料的合成及其性能研究	冯勋, 赵建社, 王利亚	洛阳师范学院, 西北大学, 南阳师范学院
3	2022-Z-019	太阳风中小尺度磁通量绳与电磁回旋波	冯恒强, 赵国清, 王杰敏, 赵岩	洛阳师范学院
技术发明奖				
4	2022-F-004	高效节能电驱动农机动力系统关键技术	徐立友, 刘孟楠, 闫祥海, 赵一荣, 徐海港, 谢斌, 张俊江	河南科技大学, 第一拖拉机股份有限公司, 山东时风(集团)有限责任公司, 洛阳拉机研究所有限公司, 中国农业大学, 洛阳智能农业装备研究院有限公司
5	2022-F-011	无线网络物理层安全传输关键技术及应用	张高远, 冀保峰, 唐杰, 宋欢欢, 文红	河南科技大学, 电子科技大学, 中国科学院大气物理研究所, 百科荣创(北京)科技发展有限公司, 中兴通讯股份有限公司
6	2022-F-015	煤制油生产高纯正构烷烃关键技术研发与应用	张文绍, 刘振, 黄睿翔, 张一星, 胡波	河南中托力合化学有限公司, 河南科技大学, 内蒙古伊泰宁能精细化工有限责任公司
科学技术进步奖				
一等奖4项				
7	2022-J-015	电子铜板带性能协调控制技术及应用	宋克兴, 牛立业, 郭慧稳, 周延军, 皇涛, 周晨, 刘卫锋, 丁顺德, 张彦敏, 刘月梅, 章玮, 杨婧钊, 万建	中铝洛阳铜加工有限公司, 河南科技大学, 铜陵有色金属集团股份有限公司, 中航光电精密电子(深圳)有限公司
8	2022-J-022	牙龈卟啉单胞菌诱发微生态失衡促进食管癌发生发展的机制及应用	高社干, 原翔, 詹启敏, 张灏, 梁高峰, 石林林, 刘雅莉, 孔金玉, 万里新, 周福有, 贾瑞诺, 朱小娟, 单探幽, 谷变利, 陈攀	河南科技大学第一附属医院, 北京肿瘤医院, 暨南大学, 河南科技大学



续表

9	2022-J-010	大型能源装备关键部件高性能制造技术及应用	魏世忠, 禹兴胜, 石如星, 毛丰, 周玉成, 徐恩献, 李昌义, 李继文, 王晓东, 宋玉冰, 贾冠飞, 殷立涛, 郭显胜, 马愉乐, 马全肖	中信重工机械股份有限公司, 河南科技大学, 洛阳中重铸锻有限责任公司, 洛阳市兴荣工业有限公司, 河南前进重工铸锻有限公司
10	2022-J-009	耐腐蚀不定形耐火材料及其高效施工技术的应用	王战民, 张三华, 化光林, 秦华祥, 秦红彬, 曹喜营, 陈旗, 许远超, 韦祎, 张军, 张英杰, 石书冰, 张旦, 刘文涛, 李哲	中钢集团洛阳耐火材料研究院有限公司, 印尼青山钢铁有限公司, 中钢设备有限公司, 中钢集团邢台机械轧辊有限公司, 郑州大学, 洛阳理工学院
二等奖 6 项				
11	2022-J-077	空调冷热源能效提升关键技术集成及应用	王林, 王占伟, 李修真, 段平, 周西文, 梁坤峰, 石靖峰, 任秀宏, 程焯, 肖轶	河南科技大学, 青岛海信日立空调系统有限公司, 河南佰衡节能科技股份有限公司, 西南科技大学
12	2022-J-090	基于高性能烯烃配位聚合催化剂开发绿色多功能聚丙烯关键技术	赵瑾, 曹豫新, 夏先知, 王明东, 付红生, 赵均, 周俊领, 孙国辉, 张永涛, 张丕生	中国石油化工股份有限公司洛阳分公司, 中石化(北京)化工研究院有限公司, 中国石化中原石油化工有限责任公司
13	2022-J-103	航空航天用海绵钛关键元素稳定性控制技术研究及产业化	刘正红, 王文焱, 王丽娟, 许伟春, 曲银化, 李汉, 代应杰, 马窠琴, 张盘龙, 王刚	洛阳双瑞万基钛业有限公司、河南科技大学
14	2022-J-038	新能源车混合动力系统智能控制关键技术及	付主木, 陶发展, 高爱云, 司鹏举, 高计委, 范波, 付江涛, 陈启宏, 张立炎, 李梦杨	河南科技大学, 鹤壁航盛汽车电子科技有限公司, 洛阳北方企业集团有限公司, 武汉理工大学, 江苏坤泰机械有限公司, 武汉弘焱新能源科技有限公司
15	2022-J-094	海洋装备用高性能钛合金研发及加工成套技术	杨倩倩, 刘茵琪, 马明星, 刘源, 吴晓飞, 王爱琴, 江松伟, 邵星海, 刘喜波, 孙宏喆	清华大学天津高端装备研究院洛阳先进制造产业研发基地, 洛阳双瑞精铸钛业有限公司, 中国船舶重工集团公司第七二五研究所(洛阳船舶材料研究所), 清华大学, 河南科技大学, 洛阳顺易钛业有限公司
16	2022-J-105	高强韧钨合金的成形关键技术与应用	潘昆明, 王长记, 于华, 张程, 任永鹏, 陈冲, 熊宁, 张文, 方宏, 董帝	河南科技大学, 安泰科技股份有限公司, 西北有色金属研究院, 洛阳高新四丰电子材料有限公司, 洛阳理工学院
三等奖 7 项				
17	2022-J-231	新型节煤减碳石灰回转窑系统工艺装备研发及应用	乔斌, 张平, 朱玲利, 王文煜, 姜琳, 张凯博, 符国胜	中信重工机械股份有限公司, 洛阳矿山机械工程设计研究院有限责任公司, 洛阳师范学院
18	2022-J-193	智能化管道焊接机器人关键技术及应用	王光临, 吴开军, 李涛, 宋攀攀, 杨冰, 曹江楠, 王建虎	洛阳德平科技股份有限公司
19	2022-J-226	先进制造用高性能铜基材料加工关键技术及应用	张毅, 陈小红, 周孟, 周洪雷, 李旭, 马书志, 李丽华	河南科技大学, 中色科技股份有限公司, 上海理工大学, 中国计量科学研究院, 中南大学
20	2022-J-257	铁与硒等基于特定钙质载体的生物活性研究与应用	李光大, 赵三团, 刘信平, 李朋斌, 李景华	河南科技大学, 湖北民族大学, 黄河三门峡医院
21	2022-J-229	湿法冶炼铝精矿联产氧化铝及七钼酸铵整套工艺技术	勾明雷, 彭淑鸽, 魏学峰, 李欣, 段永华	河南科技大学
22	2022-J-196	动力电池运行状态检测与潜在故障诊断关键技术及应用	武超, 徐佳宁, 王燕, 朱春波, 张丽娟, 宋丽君, 蒋建虎	洛阳理工学院, 哈尔滨工业大学, 洛阳尹太科智能科技有限公司
23	2022-J-180	N ₂ /CO ₂ 强化低渗煤层瓦斯抽采的储层地质理论与工程应用	杜志刚, 张小东, 黄强, 张硕, 王辰霖, 杜晨军, 郭力	洛阳理工学院, 河南理工大学, 河南省许昌新龙矿业有限责任公司

科学技术普及

【科普讲解大赛】 2022年，洛阳市举办“走进科技，你我同行”2022年度洛阳市科普讲解大赛，增设青少年组、优秀组织奖，全市100余名选手参赛。在2022年度河南省科普讲解大赛中，陈晓颖、张杨果尔、李敬怡获省二等奖，王翠获省三等奖，李舒奇、牛子扬、王一童等选手获优秀奖。

【科普平台申建】 洛阳市自2021年开始申报建设小小科学家创新操作实验室，截至2022年年底，全市新增涧西区英语学校、高新技术产业开发区实验小学、北京第二实验小学洛阳分校、西工区芳林路等10家小小科学家创新操作实验室，加强中小学科普教育基础设施建设。

【创业之星大赛】 2022年7月29日，第七届洛阳创业之星大赛暨第十一届中国创新创业大赛河南·洛阳分赛区（专设氢能存储产业专业赛）落幕，在洛阳高新区周山双创“智慧岛”会客厅举行颁奖仪式。大赛于2022年5月26日启动，以“才聚河洛，智汇高新”为主题，全国528家企业及团队报名参赛，其中洛阳本地报名233家。比赛面向全国设氢能与储能产业专业特色赛道，征集到全国295个氢能与储能产业项目。大赛由省科技厅指导，市政府主办，市科技局、财政局、商务局、洛阳高新区管委会共同承办。大赛设置奖金101.5万元、特别奖100万元。获奖情况如下，初创组优胜奖：SCFC-IT2FNLS热电共生型燃料电池系统项目、绿色建材“零碳”产业链项目、碳中和领域能源系统人工智能分布式优化引擎项目、HMH低压高密度固态复合储氢技术项目；成长组优胜奖：苏州先创流体控制技术有限公司、洛阳威尔若普检测技术有限公司、常州天目智能科技有限公司、北京氢冉新能源科技有限公司。初创组三等奖：单堆大功率金属板氢燃料电池堆项

目、宠物药品“国货之光”项目、光-氢燃料电池-蓄电池智能微电网系统项目；成长组三等奖：江苏杉元科技有限公司、德燃（浙江）动力科技有限公司、深慧视（河南）智能装备有限公司。初创组二等奖：纳米陶瓷固态电解质研发及生产项目、一种多用途纳米氧化铝项目；成长组二等奖：洛阳航辉新材料有限公司、优箔（洛阳）金属材料有限责任公司。初创组一等奖：氢鹏科技（深圳）有限公司；成长组一等奖：锋源新创科技（北京）有限公司。最佳人气奖：洛阳威尔若普检测技术有限公司；组织推荐奖：洛阳高新技术创业服务中心有限公司；最具创业精神奖：洛阳行鲲环保科技有限公司。

（赵 亮）

科研院所、公司

· 中石化洛阳工程有限公司 ·

【概况】 中石化洛阳工程有限公司（下称“洛阳工程公司”）是中石化炼化工程（集团）股份有限公司全资子公司，前身是石油工业部抚顺设计院，成立于1956年10月，是国内能源化工领域集技术专利商与工程承包商于一体的高新技术企业，是国家级企业技术

中心，拥有化工石化医药行业乙级证书。2012年，根据中国石化华南战略布局需要和炼化工程板块重组改制要求，成立中石化广州工程有限公司，与中石化洛阳工程有限公司实行一体化管理。

洛阳工程公司设有运营管理部门、项目执行部门和设计专业室等31个部门，有在册职工1699人，有中国炼油催化裂化工程技术的奠基人、中国科学院院士陈俊武和4名国家设计大师、8名石油化工行业设计大师，享受国务院政府特殊津贴专家24人，有突出贡献的科技和管理专家25人；正高级（教授级）专业技术人员70人、高级专业技术人员1023人、各类注册工程师520余人。

洛阳工程公司在石油炼制、石油化工、油气储运、煤化工、煤制油、新能源、液化天然气（LNG）、医药和化工等多个领域形成独特的工程技术优势和工程承包能力。累计完成国内大中型工程建设项目5000余项，市场份额约占全国炼油工程设计市场的半数以上；完成海外设计、采购、总承包项目近百项，遍及亚、欧、美、非洲诸多地区，海外营业收入占比超过30%。连续多年登上中国工程设计企业60强榜单，获国家级优秀设计奖25项、省部级优秀设计奖125项，获国家级优质工程奖15项、省部级优质工程奖50项，全国优秀总承包项目金、银钥



● 2022年10月16日，洛阳石化工程公司企业文化手册发布 杨静提供



匙奖 9 项。

洛阳工程公司承担完成流化催化裂化、渣油加氢处理、超低压连续重整、重油催化裂化、干气制乙苯、甲醇制低碳烯烃 (DMTO)、柴油液相加氢、新型硫酸法烷基化、安全环保型延迟焦化密闭除焦输送及存储成套技术、移动床芳构化、绿氢工程技术开发及绿氢炼化示范等国家和集团公司的科技攻关课题 500 余项, 累计获国家级科技进步奖和发明奖 55 项, 省部级科技进步奖和发明奖 348 项, 国家有效授权专利 1006 项。洛阳工程公司获“全国五一劳动奖状”“全国模范劳动关系和谐企业”“全国模范职工之家”“广东省五一劳动奖状”“河南省五好基层党组织”“河南省先进基层党组织”等荣誉, 陈俊武获评中华人民共和国成立 70 周年“最美奋斗者”和国家“时代楷模”。2022 年, 洛阳工程公司深化 3 项制度改革工作获集团公司“B+”评定,《基于信息系统的物资采购审计方式创新实践》获集团公司管理创新成果二等奖; 获河南省“设计大工匠”“建造大工匠”, 洛阳市“五四红旗团支部”“五一劳动奖章”等市级以上荣誉 14 项。

【科技创新】 2022 年, 洛阳工程公司承担 5 项国家重点研发项目、7 项中国石化“十条龙”攻关项目、6 项氢能重



● 2022 年 12 月 20 日, 洛阳石化工程公司助力智利产出全球首桶绿色合成汽油 杨静提供

大攻关项目及 1 项“绿氢炼化”专题研究。“燃料电池车用氢气纯化及供应技术研发和应用”等 2 个项目“出龙”, “LCO 加氢裂化路线生产 BTX 技术开发及应用”等 2 个项目“入龙”, “大型固定床加氢反应过程强化工程技术开发”等 2 项成果获集团公司科技进步奖。11 月 18 日, 洛阳工程公司压力容器技术中心揭牌投入运营。

【新业务开发】 2022 年, 洛阳工程公司开拓新材料业务, 新签项目合同 20 份, 占全年境内新签合同额的 13%;

在节能环保、新能源等业务上, 新签项目合同 40 份, 占全年境内新签合同额的 12%; 在高端咨询、数字化交付等业务上, 产业链规划、总流程优化、合规性排查、HAZOP (危险与可操作性) 分析、SIL (安全完整性等级)、QRA (定量风险评估) 等咨询业务领域新签合同额 1.77 亿元, 新签数字化交付项目合同额 7316.44 万元。

【境外市场】 2022 年, 洛阳工程公司克服新冠疫情、全球通胀、地缘风险等不利因素, 优化中东、东南亚、非洲等目标市场布局。新签阿尔及利亚 LNG 储罐、MTBE (甲基叔丁基醚) 等境外 (外资) 项目合同 7 份, 合同总金额 8.93 亿美元, 其中公司合同份额占比约 60%。设立阿拉伯联合酋长国阿布扎比, 沙特阿拉伯, 印度尼西亚等分公司。

【氢能领域技术攻关和工程建设】 2022 年, 洛阳工程公司推进氢能领域重点工程项目和科研攻关进程。推进新疆库车绿氢示范项目建设, 茂名分公司氢燃料电池供氢中心项目投产, 中原油田兆瓦级 PEM (质子交换膜) 制氢工业示范装置建成投产; 推进有机液体储氢、SOEC (固体氧化物) 电解水制氢、低温液氢储罐、氢能源产业用压缩机等技术研发项目; 洛阳红山加氢



● 2022 年 12 月 25 日, 中原油田兆瓦级可再生电力电解水制氢示范项目建成 杨静提供

站、天津石化加氢母站、濮阳综合加能站等一批新能源项目建成。主编并发布实施中国石化一级企业标准《石油化工企业氢气纯化装置和供氢中心工程技术规范》，填补国家及行业标准空白。

【镇海轻烃基地项目全面建成投用】

2022年1月15日16时，洛阳工程公司总承包的镇海轻烃基地项目厂外码头，开始接驳低温丙烷，至23时，低温丙烷罐进料成功，标志着镇海轻烃基地项目全面投用。

【阿尔及利亚 LNG 储罐项目及 MTBE 项目合同签订】

2022年2月17日，洛阳工程公司与国际石油工程公司组成联合体，签订阿尔及利亚国家石油公司 LNG 储罐工程总承包项目合同。该项目合同金额约 1.83 亿美元，是洛阳工程公司在非洲承担的首个 EPC 工程总承包项目。5月19日，洛阳工程公司和中国技术进出口集团有限公司组成联合体，签订阿尔及利亚国家石油公司阿尔泽炼厂 20 万吨/年甲基叔丁基醚 (MTBE) 联合装置总承包合同，合同金额约 6.3 亿美元 (含实报实销预估部分)。

【中科光伏项目首批发电并网成功】

2022年7月16日，洛阳工程公司承担的中国石化新星公司中科炼化分布式光伏发电工程项目，首批 (停车场部分) 622.08 千瓦装机容量并网发电，预计年发电量 80 万千瓦时。

【助力产出全球首桶绿色合成汽油】

2022年12月20日，洛阳工程公司与炼化工程集团洛阳技术研发中心联合参建的智利 HIF (海利创新燃料) 公司 Haru Oni 示范项目工厂，在全球首次产出“绿色汽油”。该项目主要利用水和风能制取绿氢，从空气中回收二氧化碳，合成甲醇后再生产绿色汽油，建设内容涵盖风能发电、电解水制氢、二氧化碳捕集、二氧化碳加氢制甲醇、甲醇制汽油 (FMTG) 等单元。第一桶绿色合成汽油加注于保时捷常规动力赛车，在全厂项目庆典仪式上成功演示。

【2.5兆瓦级 PEM 电解水制氢示范工程建成投产】2022年12月25日，洛阳工程公司与大连院、青岛安工院等联合攻关的中原油田 2.5 兆瓦级可再生电力电解水制氢示范项目建成投产，标志着国内单套最大 PEM (质子交换膜) 电解水制氢装置建成投运。项目每年可生产纯度为 99.9995% 的“绿氢”400 吨。

(杨静)

· 洛阳船舶材料研究所 ·

【概况】中国船舶重工集团公司第七二五研究所 (下称“七二五所”)，成立于 1961 年，隶属于中国船舶集团有限公司，是专业从事舰船材料与工艺及应用性研究的研究所。总部位于洛阳市，拥有 9 个研究室，1 个材料研究院，8 个高科技产业公司，4 个海洋环境试验站。在北京、青岛、厦门、三亚设有分支机构。拥有多个国家级重点实验室、技术中心和国家认可的材料检测试验中心，具备材料学科和工程学科博士、硕士学位授予权和博士后工作站。重点专业领域有船体结构材料及焊接材料、有色金属材料、非金属材料、腐蚀与防护技术、特种功能材料、装备制造工艺及自然环境试验等，形成特种装备、钛及钛合金、橡塑复合材料、腐蚀控制与水处理等多个高新产业。拥有博士生导师 4 人、硕士生导师 30 人，享受国务院政府特殊津贴专家 7 人，省部级特聘专家和领军人才 3 人，全国技术能手 4 人。2022 年，全所承接合同 130 亿元，营业收入 102 亿元。

【科技创新】2022 年，七二五所在研民品项目 145 项，研发投入 3.8 亿元。研发基金支持 3600 万元，外部渠道到位外部经费 4500 万元。与 6 家单位签订战略合作协议，战略客户订单同比增长 25%。中标川藏铁路、渝昆高铁桥梁减隔震 2 个重大项目，订单 2.3 亿元；PCHE (液态金属钠-超临界二氧化碳印刷板式换热器) 中标深海二号、中海油等重大项目；甲醇燃料供气系统取得三大主流船级社原理性认证

书，并实现订单突破；高端小颗粒海绵钛订单爆发式增长；钛制品发力盐湖提锂高端领域，订单超 1 亿元；全球最长海上风电叶片 SR260 下线，纤维复合拉挤板批量化生产，船舶特种涂料在远洋船舶市场实现订单突破。

全年，受理专利 405 项，授权专利 202 项。发表论文 78 篇。《船舶及海洋工程材料与技术丛书》10 本专著出版发行。1 人获 2022 年“ISO 卓越贡献奖”。获省部级以上成果奖 16 项。

【战略布局】2022 年，七二五所深化专业整合重组和业务架构重塑。聚焦军工保障中心、材料创新中心、产业孵化中心，调整研究室专业结构。实施厦门院公司、厦门院、厦门分部三位一体运行模式，统筹厦门地区科研和产业发展。双瑞风电厦门公司运行。

【精益制造】2022 年，七二五所全级次单位一体化开展精益管理，实施改善提案 1.7 万项、焦点课题 526 项、工艺创新项目 74 项，精益改善实现收益过亿元。双瑞万基、青岛双瑞获评省级“智能工厂”，青岛双瑞获国内信息化、工业化“两化”融合体系的最高等级 AAA 级证书。基于信息化的精益制造管理模式初步形成。

【质量管理】2022 年，七二五所推进装备质量管理体系建设，开展管控等质量专项行动，舰船精细化质量管理年度监督评价得分列集团公司第一位。获第三届中国船舶质量奖，获 QC (质量控制) 活动全国优秀质量管理小组 1 项，全国质量信得过班组 2 项，全国优秀安全标准化班组 5 项。

(七二五所)

· 黎明化工研究设计院 有限责任公司 ·

【概况】黎明化工研究设计院有限责任公司 (下称“黎明院”) 始建于 1965 年。由北京、上海、天津和沈阳化工研究院的相关研究部室，整建制搬迁至青海省大通县，组建成黎明化工研究所。1977 年，黎明化工研究所迁往内地，



1984年在洛阳建成并通过化工部验收,更名为黎明化工研究院。1999年,黎明院改制为科技型企业,隶属中国化工集团公司。2012年,根据上级公司整体改制要求,改制并更名为黎明化工研究设计院有限责任公司。2018年,黎明院注入吴华化工科技集团股份有限公司(下称“吴华集团”)。黎明院占地45万平方米,建筑面积96万平方米,主要分布于本部和洛阳(国家)高新技术开发区吉利科技园内的黎明产业园。其位于孟津华阳产业园的新园区2022年开工建设,占地约600亩。

专业领域及产业化发展。经过多年的发展,黎明院逐渐形成过氧化氢及配套原材料、含氟气体材料、聚氨酯新材料等多个专业领域。2020年8月,吴华集团把含氟气体材料专业从黎明院剥离,整合系统内其他气体业务,成立独立法人吴华气体公司。

过氧化氢及配套新材料。黎明院是国内蒽醌法制过氧化氢技术的创始人,有40多年的历史,1978年获全国科学大会奖;1985年和1995年获国家科技进步奖二等奖。利用该技术在境内建成100余套装置,总生产能力达1000多万吨/年(27.5%浓度计)。在蒽醌法生产过氧化氢工艺中,黎明院推出以钨催化剂、固定床氢化为核心的新工艺。

聚氨酯新材料。黎明院聚氨酯新材料涉及硬泡、软泡、半硬泡、高回弹泡沫、胶粘剂、弹性体,反应注射成型(RIM)技术涉及的材料有聚氨酯、聚氨酯/聚脲等。黎明院在该领域获近百项技术成果,其中40多项达到国际先进水平,30多项获省部级以上成果奖励,50余项转化为规模化产业。建有总生产能力每年5万吨的聚氨酯材料生产装置、年产6万套反应注射成型(RIM)制品生产线以及年产1万吨弹性体浇注物料生产线。聚氨酯新材料年销售额超过2亿元。

黎明院曾获国家级企业管理现代化创新成果二等奖。是中国聚氨酯工业协会理事长单位,中国无机盐协会过氧化物分会会长单位,国防化工专用产品军用标准化归口单位,全国塑料标准技术委员会聚氨酯塑料分技术

委员会秘书处承担单位,内设国家反应注射成型(RIM)工程技术研究中心、全国化学推进剂信息站以及国防化工专用材料质量检验监测中心、国家认可实验室。建院以来,黎明院完成500多项纵向科研课题。经鉴定的科技成果300多项,获省部级以上奖励212项。其中,国家科技进步奖11项(特等奖2项、一等奖1项、二等奖3项、三等奖5项)、国家发明奖3项、国家专利优秀奖2项。2022年,黎明院申请专利30项,获授权30项。拥有授权专利达289项,其中发明专利238项。

截至2022年年底,黎明院在册职工830人,其中专业技术人员约占60%。有一支以中国工程院院士李俊贤为首的科技队伍,其中享受政府特殊津贴专家17人、省市级优秀专家20人。中级以上技术职称389人,其中教授级高级工程师47人、高级专业技术职称188人。

【科研及创新】2022年,黎明院聚焦环保高性能聚氨酯新材料、大型化高效化绿色过氧化氢制备成套技术等领域,安排科研项目47项,其中纵向课题12项、公司规划项目35项,投入研发费用1.3亿元。获河南省技术创新示范企业和洛阳市工业设计中心,申报国家产业技术基础公共服务平台。

全年申报专利30项。其中,发明专利26项,获授权专利30项。获1项国家标准的主编单位资格,完成1项行业标准项目立项。科技成果获中国中化科技进步奖二等奖1项、三等奖1项,中国中化技术发明三等奖2项,中国中化专利优秀奖1项,中国石化联合会专利金奖1项。

【安全环保管理】2022年,黎明院推行FORUS(为我们)健康环境安全体系建设,89人通过吴华内部资格认证,1人获体系管理师资格。配备评级专职人员27名。HSE(健康、安全、环境)管理能力在年底首次评级中达到3级目标。

安全基础管理。开展“学法、懂法、行法”专项行动,开展全员学习、考核,对照修订制度7项。执行中国中化“保

命规则”和吴华科技“五项清退令”,强化承包商管理,对承包商违规行为处罚18次、清退19人,罚款19万元。排查老旧装置、液化烃储存、气瓶、燃气、起重吊装设备、自建房等隐患,整改865项。

环保改造。投入3000余万元实施废水、异味、粉尘、雨水收集等“三废”(废水、废气和固体废弃物)处理提升改造,升级环保治理设备设施。在钨催化剂车间配备环保设施2套、喷头20个。对照黄河流域最高废水直排标准,投资约3500万元建设吉利废水处理站和焚烧炉。变更排污许可,落实绩效先进性和保障类企业重污染天气管控措施,加强日常环保监管,保证“三废”达标排放。

疫情防控。开展核酸检测,参检人员3000余人次。在区域静默管控中启动应急预案,做好驻厂人员餐饮、住宿等保障,制定封控期间待遇、带薪隔离假等政策,实现主要装置生产不间断。

【运营管理】2022年,黎明院守住“数量准确、质量合格、储存安全、运行合规”底线,依托内外部质量体系审核发现和解决质量管理缺陷,保证产品质量。实施技改项目,钨催化剂车间优化湿物料洗涤过程,用水雾真空洗涤工艺取代原有间歇洗涤工艺,所得产品指标均达到企业标准要求,打通自动化的关键一环。

产品结构调整。聚氨酯领域,减少低利润产品,加强开发玻璃包边组合料、PHC聚氨酯原液、轨道交通用聚氨酯弹性体、光固化树脂和筛板物料等前景较好产品;获伟巴斯特、比亚迪、宁波万泓等新客户,部分产品实现独家供货。过氧化氢领域,逐步淘汰第三代钨催化剂,推广高性能、高利润率的第四代钨催化剂,加快开发第五代新型高效钨催化剂、蒽醌法流化床氢化工艺及配套粉末钨催化剂;组建由生产、技术服务、科研人员组成的营销团队,进行客户开发和售后服务。

【信息化建设】2022年,黎明院启动

并完成数字化转型规划咨询项目。推进更替 OA（办公自动化）管理平台，办公、采购、HSE 等流程由中国化工 OA 系统迁移至中国中化 OA 系统，手机端上线“化小易”App。推进“智能工厂+智慧 HSE”建设，实施非常规作业、智能巡检、双重预防机制管理系统、人员定位系统、重大危险源接入等项目。

【弘扬李俊贤科学家精神】 2022 年 5 月 6 日，《李俊贤传》新书发布暨李俊贤科学家精神研讨会，线下、线上在北京、郑州、洛阳同步举行。《李俊贤传》由郑州大学出版社编辑出版，是“中国工程院院士传记丛书”之一。全书 24 章，约 32 万字。

5 月 30 日，在全国科技工作者日主场活动上，中国科协、教育部、科技部等 7 部门发布首批科学家精神教育基地名单，黎明院李俊贤科学家精神教育实践基地入选。该基地总面积约 600 平方米，分序厅、第一展厅“精神丰碑”、第二展厅“人生印迹”、尾厅，累计接待参观 100 余批 2000 多人次。

2022 年，李俊贤先进事迹报告团向中国中化系统、吴华青年科技人才交流会、黎明院中层以上干部等做 5 次报告，受众 2 万余人。黎明院撰写李俊贤故事并获第五届中央企业优秀故事一等奖，以舞台剧形式在北京现场展演。

（张云众）

· 中国空空导弹研究院 ·

【概况】 中国空空导弹研究院（下称“导弹院”）创建于 1961 年，隶属中国航空工业集团有限公司，是国家专业从事空空导弹、发射装置、地面检测设备、机载光电设备及其派生型产品研制开发及批量生产的基地。通过 ISO9001 质量体系、ISO14001 环境管理体系、GB/T28001 职业健康安全管理体系、国家一级保密资格单位认证。至 2022 年年底，导弹院在职职工 5200 余名。其中，科技人员 2300 余名，具有正高级职称的职工近 300 名，高级技能人才近 1600 名。中国航空学会“青

年科技奖”、国防科学技术进步奖特等奖、全国“五一劳动奖章”获得者，导弹院职工郭玉霞作为中国共产党第二十次全国代表大会代表出席会议。

【科技创新】 2022 年，导弹院获国防科技奖 6 项，其中科技进步奖一等奖 1 项、二等奖 1 项、三等奖 3 项；技术发明奖二等奖 1 项。获集团科技进步奖 13 项，其中科技进步奖一等奖 3 项、二等奖 2 项、三等奖 5 项；技术发明奖一等奖 1 项、二等奖 2 项。申报专利 183 项，其中发明专利 169 件（国防 165 件），全年新授权专利 28 项。

【节能减排】 2022 年，导弹院组织能源供应部门和各重点耗能生产单位实施动力燃料费成本管控项目 29 项，节约电量 761 万千瓦时，节约水量 9015 吨，完成年度动力燃料费成本管控目标。

【民品开拓】 2022 年 6 月，导弹院控股子公司凯迈测控取得飞艇升空平台配套光电侦察设备竞标第一名，这是导弹院光电业务首次打入飞艇升空平台、浮空器领域。光电侦察设备系统由可见光摄影一体机、红外成像仪、激光测照器和稳定平台构成，具有照射引导、打击效果侦察、战场侦察和目标动态监视、目标激光测距及自主目标定位等功能。2022 年，凯迈测控被河南省工业和信息化厅评为河南省专精特新企业，被工业和信息化部评为专精特新“小巨人”企业。

（李 东）

· 中国航空工业集团公司 洛阳电光设备研究所 ·

【概况】 中国航空工业集团公司洛阳电光设备研究所（下称“光电所”）创建于 1970 年，隶属于中国航空工业集团公司，是国内唯一的以火力控制系统总体技术为核心，光电探测与对抗、瞄准显示与任务处理、外挂管理与航空搜潜以及信息记录等相关专业协同发展，集产品研发、生产、试验、维修、服务为一体的光机电综合性多学

科现代化应用技术研究所，经营场地 1 所 3 区。2022 年，实现营业收入 72 亿元，收入、净利润分别同比增长 10%。获省部级科技成果 45 项，市级以上集体荣誉 29 项、个人奖项 28 项。

【部门改革转型】 2022 年，光电所推进事业部制改革，生产型事业部运营逐步规范；智能光电事业部实现实体化经营，超额完成各经营指标；民机、软件测评业务向准事业部模式转变；探索相关设计部门、瑞信公司分别向研发型事业部、保障型事业部转型。

【科技创新】 2022 年，光电所研发投入 10.61 亿元，获 1 项 5000 万元以上重大预研项目，全年申报专利 342 项，省部级以上科技成果 18 项。深化 AOS（集团公司运营管理体系）流程体系建设，合规要素融入管理体系，试点部门 109 项业务流程建模完成，55 项核心业务流程进行优化和信息化；科研项目管理、质量问题管理、外场维修服务管理等信息系统建设完成，基本实现主价值链业务信息化。

【民机与民品】 2022 年，光电所在民机业务方面，捕获飞机加装改装需求，B737-800 平显获适航批准标签，开发意向客户 2 家；重点型号取得阶段性进展，C919 平显软件通过全部适航审查，AG600 投水指引分系统完成投水试飞验证，增强飞行视景系统在 ARJ21 飞机上完成首次装机；机载系统能力提升项目完成全部工作任务。民机收入 5492 万元，超目标值 57%。

民品业务方面。AC311A 应急光电、翼龙 2 应急型无人机搜救系统竞标成功，490 型光电吊舱小批量交付，装机完成全状态首飞；智能装备上，依托巡检类系统稳固新能源、石油石化、电力电网行业客户，靶标类机器人交付验收；AR-HUD 小批量交付。电源模块市场单一订单数量、金额刷新纪录，完成非关联销售收入 1.08 亿元，同比增长 16.93%。

【伊滨区洛阳光电产业园建设】 2022 年，伊滨区洛阳光电产业园东地区



域内建成电源生产厂房,光电所隆盛公司搬迁并投入使用;西地块区域内建设民机航电厂房和动力中心厂房,动力中心厂房投入使用。综合装配调试厂房 1a、1b 厂房,配套保障楼于 2022 年年底开工建设。

【AG600 飞机投水指引分系统完成投水试飞验证】 2022 年 3 月 17 日,光电所为 AG600 飞机 001 架研制的投水指引分系统在漳河机场完成投水试飞验证。该次是投水指引分系统在固定翼灭火器首次装机试飞,该系统是在 AG600 飞机首飞机组提出远距搜索跟踪火点、计算投水时机实现自动投水等需求后,光电所提出通过光电吊舱实现自动投水的解决方案,经过近 1 个月的试飞调参和迭代优化,达成项目目标。在珠海航展上 AG600 灭火器进行 12 吨投水演示。

【330G 森林防火吊舱验证试飞】 2022 年,光电所完成 330G 森林防火吊舱技术升级试飞。试飞验证吊舱红外探测用于火场态势分析的可行性,并根据实际测试结果进行优化;验证高精度火场面积计算分析方法——利用高分辨率的原始灰度信息,改善高温目标细节、弱化显示背景,提升计算精度。

【民机平显驾驶员头部碰撞适航符合性试验】 2022 年 1 月 15 日,中国商飞和航空工业光电所在襄阳开展 C919 平显驾驶员 HIC(头部碰撞)适航符合性试验,试验成功。该次试验标志着 C919 平显成为国内首个满足 CCAR25.562B 适航条款的平显。

【ARJ21 平显项目硬件一阶段审查】 2022 年 3 月 8 日至 9 日,ARJ21 飞机平显系统硬件 SOI#1 审查在上海飞机设计研究院召开,光电所与上海飞机设计研究院一起接受中国民用航空上海航空器适航审定中心委任工程代表(DER)的审查,审查结果为“通过”。

【C919 平显符号软件随机取证(TC)过程审查】 2022 年 6 月 30 日,光电所配合民航局及中国商飞开展 C919 平

显符号软件四阶段(SOI#4)审查。至 7 月 8 日,该符号软件的 SOI#4 审查完成关闭,标志着 C919 平显 TC 阶段符号软件全部工作获民航局上海审定中心批准。

【国产 B737 平显项目软硬件三阶段审查】 2022 年 11 月 10 日,光电所就国产 B737 平显项目软硬件三阶段审查(SOI#3)向中国民航局中南地区管理局委任工程代表(DER)汇报,通过 DER 逐项审查确认,获审查代表认可。

【国产 B737 平显亮相论坛、航展】 2022 年 8 月 17 日至 19 日,光电所在民航新技术论坛上展出国产 B737 飞机平视显示器,与河北航空、中国联合航空、九元航空、东方航空、深圳航空等 14 家航司建立客户联系,重点与河北航空、邮政航空探讨“B737 飞机平显加装”合作内容及合作意向。11 月 8 日至 13 日,国产 B737 飞机平显亮相第十四届珠海航展。

【光电所与陕西化羽先翔智能公司签订战略合作协议】 2022 年 12 月 6 日,光电所与电动垂直起降飞行器(eVTOL)公司陕西化羽先翔智能科技有限公司签署战略合作协议。在合作项目中,光电所承担 eVTOL 综合视景系统研制工作,化羽先翔智能公司提供 eVTOL 用于综合视景系统的装机试飞及后续产品取证工作。

【光电所与广州飞机维修公司签订战略合作协议】 2022 年 12 月 13 日,光电所与广州飞机维修公司(GAMECO)签署战略合作协议。在合作项目中,GAMECO 梳理提供航线飞机需高频次维修的机载设备清单、零部件清单及维修手册等资料,光电所联合 GAMECO 开展航线飞机机载设备及零部件的替代件研制及取证。

(电光设备研究所)

· 洛阳矿山机械工程设计研究院有限责任公司 ·

【概况】 洛阳矿山机械工程设计研究

院有限责任公司(原机械工业部洛阳矿山机械研究所)(下称“矿研院”),是集矿山、建材、煤炭、冶金、机械、电力、环保等重型高端装备的定向研制及跟踪服务等研发应用于一体的综合性科研开发与设计单位,国家高新技术企业,是中信重工下属独立法人单位。具有机械学和自动化学硕士研究生的培养权和授予权,负责科技核心期刊《矿山机械》出版发行。国家矿山机械质量监督检验中心、全国矿山机械标准化委员会等挂靠矿研院。2022 年,矿研院优化组织及流程,孵化创新研究院、风电装备技术等业务,将固液装备所、铆焊工艺所等纳入管理。截至年底,有在册职工 441 人。其中,中高级技术职称人员 290 人(高级职称人员 114 人),本科及以上学历人员 278 人,“五层次”技术人才 74 人。

【市场经营与销售】 2022 年,矿研院以差异化创效的市场思路,探索技术服务、系统(设备)升级改造、新产品新技术应用推广等技术创效,新增生效订货 8000 余万元,自主签订新型旋回破碎机、重庆中工水泥磨等合同。完善《技术创效管理办法》《资金审批管理》等制度,提升技术创效合规性。

【科技研发】 2022 年度,矿研院完成科研开发项目 34 项。关键技术研发:



● 2022 年, LGMS6027 矿渣立磨获河南省首台套认定 王军提供

“海上作业液压打桩锤研制”完成海试修复；“液压重载机械臂关键技术研究与应用验证”通过科技部综合绩效评价；“智慧矿山赋能项目”完成高效节能矿山碎磨工艺研究及主机装备智能化研究，与白银有色集团达成厂坝铅锌矿智慧矿山建设的项目科研方案；“青海盐湖资源综合开发与利用”完成智能园区建设方案、主要模块招标等工作；“汽车制造变革关键装备”完成大型压铸机整体方案、关键件等设计，在厂内组织主机装配；“10MW 风电核心零部件国产化研究”完成 10MW（兆瓦）风电中速齿轮箱动静力学分析、风电齿轮箱 DFMEA 分析（设计失效模式和影响分析）、风电齿轮箱状态监测与故障分析技术方案等研究；“大直径深井硬岩施工竖井钻机研制”完成直径 14 米竖井掘进机在坝道工程医院首井施工，硬岩钻机现场试钻；“大型立式搅拌磨开发”完成 CSM-3360 立式搅拌磨开发设计及施工评审、立式搅拌磨启动特性等研究。

核心产品对标研发：矿山产业领域，完成矿山工艺及重型装备数据库建设、破碎装备选型能力提升及验证、矿用磨机零部件优化、特大型矿用磨机开发、直径 6.1×6.4 米不锈钢矿用半自磨机开发、大型磨机变频双驱系统国产化、圆锥破碎机核心技术、终粉磨系统优化及拓展应用、提升装备

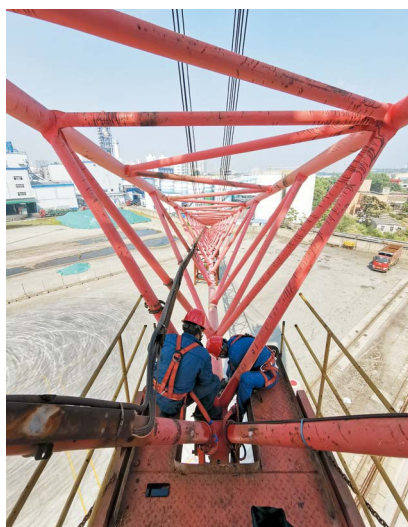

● 2022 年 9 月 6 日，港口装卸设备高塔吊钢结构应力测试在秦皇岛港股杂货分公司进行 熊健提供



● 2022 年 8 月 5 日，港口装卸设备装船机轮压均衡性测试在秦皇岛港股第六分公司进行 熊健提供

成套辅机设备选型技术应用等研究；工程成套领域，完成年产 180 万吨及年产 230 万吨矿渣立磨装备、骨料智能化技术、1300—1500tpd（每日吨数）活性石灰拓展应用等研究；节能环保领域，完成尾矿处理工艺及关键装备技术研究；工艺技术进步领域，完成特大型天线结构件制造工艺技术、大型动压试验设备加工及安装技术、壳体类及套筒精密件加工工艺、工时定额制定技术等研究。

基础共性技术研发：完成标准化专项、核心产品三维数字化标准化模块化应用等研究；完成仿真分析计算 150 余项，物料试验 160 余项，165 家半自磨机、球磨机数据录入矿山重型装备数据库。

【科技成果】2022 年，矿研院“大型干法粉磨装备高效可靠性设计与运维关键技术及应用”获机械工业科学技术进步奖一等奖，“石灰回转窑节能工艺装备关键技术研究与应用”获河南省科学技术进步奖三等奖、机械工业科学技术进步奖二等奖，LGMS6027 矿渣立磨获河南省首台套认定。上报专利 52 项，获授权专利 56 项，其中发明专利 17 项。

【行业交流】2022 年，国家矿山机械质量监督检验中心完成河南、安徽、

广东、内蒙古等区域在用设备安全检验 400 余台套，参与 40 余家矿山设备企业的安全标志技术审查及性能检测工作，完成秦皇岛、唐山等港口设备安全检测 70 余台套。

全国矿山机械标准化技术委员会组织召开全国矿机标委会六届四次会议；报批 2 项国家标准和 19 项机械行业标准；完成 8 项国家标准及 12 项机械行业标准审查；完成 2 次（国行标共 21 项）列项答辩；组建 ISO/TC82/WG10 工作组；参加 ISO/TC82 年会并进行国际标准进度情况汇报。

《矿山机械》杂志出版发行 12 期，获评“2022 年中国科技核心期刊”，获 2022 年中国学术期刊影响因子年报统计刊源证书。

（矿研院）

· 中色科技股份有限公司 ·

【概况】中色科技股份有限公司（下称“中色科技”），成立于 2002 年 1 月，由洛阳有色金属加工设计研究院有限公司发起设立，2011 年成为中铝国际工程股份有限公司的控股子公司，业务范围包括有色金属加工行业规划、工程咨询设计、装备研制、科研及科研成果产业化、工程总承包等。

2022 年，中色科技完成高阶段设计 372 项，施工图设计 671 项，装备



设计 23 台套；装备制造 137 台套，安装调试 30 台套，验收 130 台套。完成项目成本地图还原 56 项，整体毛利率 9.39%，较年初提高 4.37%。蒙泰熔铸线项目进入竣工验收阶段，河南长葛、陕西榆林、云南祥云等设计项目按计划推进，中孚项目 4 号冷轧机交付试生产，国潮 1850 毫米热连轧和冷连轧项目完成设计进入制造阶段，海南三沙“中华之门”项目建设完成。

【科技创新】 2022 年，中色科技申报省、市级重大科技创新专项等项目，1 项洛阳市重大科技专项通过验收。自主研制的国产首台 2800 毫米六辊铝带冷轧机组，获评河南省首台（套）重大技术装备、洛阳市装备制造业十大标志性高端装备。3 项科研成果通过中国有色金属学会技术成果评价。通过知识产权管理贯标体系认证。新申请知识产权 55 件，新授权知识产权 42 件。获中国有色金属工业科技进步奖一、二等奖各 1 项。获中国商业联合会科学技术奖一等奖 1 项，中国发明协会发明创业奖二等奖 1 项。“一种轧制宽幅镁合金板带的工艺”专利技术获第二十三届中国专利优秀奖。在有色建设行业工程建设质量管理小组成果竞赛中获二等奖 1 项、三等奖 2 项，在有色金属建设行业工程设计、咨询成果评定中获一等奖 2 项、二等奖 7 项、三等奖 5 项，在河南省优秀勘察设计奖评选中获一等奖 1 项、二等奖 2 项。获评“河南省知识产权示范企业”，通过“国家知识产权示范企业”复评。何向向、王崇艳获评“涧西最美科技工作者”。

【安全环保】 2022 年，中色科技落实全员安全环保责任，修订安全环保管理制度 22 个。开展各类培训 23 次，7200 余人次参训。修订《生产安全事故应急预案（2022 版）》，开展应急演练 14 次，1330 余人参演。制定《安全生产标准化班组创建实施方案》，20 个班组全部创建验收达标。开展安全环保检查 26 次，发现并整改问题 95 个。CAHS（职业健康安全标准化）体系、CAE（生态环境保护精准管理）

体系获中铝集团考评达标。生产安全责任事故为零、职业病例为零、环境污染事件为零。

【发明专利获中国专利优秀奖】 2022 年 7 月 26 日，中色科技加工院工艺设计室韩晨的发明专利“一种轧制宽幅镁合金板带的工艺”，获第二十三届中国专利优秀奖。中国专利奖是国家唯一针对授予专利权的发明创造给予奖励的政府部门奖。

【课题获陕西省科学技术进步奖一等奖】 2022 年 1 月，中色科技作为主要完成单位，参与的课题《工业建筑高大空间环境分区控制关键技术研究与应用》，获 2021 年度陕西省科学技术进步奖一等奖。该课题以中色科技环保技术公司承担的中铝洛阳铜加工熔铸厂收尘改造项目为应用案例，对车间粉尘无组织排放的控制取得良好效果，解决困扰铜加工熔铸工艺的难题，实现粉尘稳定达标排放。

【中色科技获评省工程设计行业“AAA 级诚信单位”】 2022 年 6 月，中色科技根据河南省工程勘察设计行业协会通知，进行 4 年 1 次的“AAA 级诚信单位”申报。经省辖市勘察设计协会（学会）初审、河南省工程勘察设计行业协会专家组评审，以 97 分通过河南省工程勘察设计行业“AAA 级诚信单位”评选。

（中色科技公司）

· 洛阳轴承研究所有限公司 ·

【概况】 洛阳轴承研究所有限公司（下称“轴研所”）是重点为国民经济建设各领域关键主机及国防建设研制“高、精、尖、特、专”轴承产品的高新技术企业。其前身洛阳轴承研究所成立于 1958 年，1999 年进入中国机械工业集团有限公司，转制为科技型企业。2001 年改制成立洛阳轴研科技股份有限公司，2005 年上市，2017 年按照国机集团战略要求，重组为洛阳轴承研究所有限公司。

轴研所批量生产内径 0.6 毫米至外

径 7.3 米的各种类型高端装备轴承和组件。主要业务为精密及特种轴承、高速机床主轴、轴承专用装备和检测仪器、轴承试验机以及轴承特种材料的研究、开发、生产和销售。产品广泛应用于航空航天、舰船兵器、机床工具、风力发电、矿山冶金、石油化工、医疗器械、汽车与轨道交通、工程机械、智能制造服务等领域，在轴承设计、基础理论、润滑技术、金属和非金属材料、检测试验及产业标准等方面保持着领先地位。设有国家企业技术中心、国家滚动轴承产业技术创新战略联盟、盾构及掘进技术（轴承）国家重点实验室、国家轴承质量检验检测中心、国家轴承认可实验室、高性能轴承重点实验室、工业产品（滚动轴承）质量控制和技术评价实验室、国家专利交流站、全国滚动轴承标准化技术委员会、ISO/TC4 中国秘书处、中国轴承工业协会技术委员会、院士工作站、博士后科研工作站、机械工业高速精密轴承工程研究中心、军品轴承技术开发中心、数控机床主轴单元工程技术研究中心、机械工业职业技能鉴定轴承行业分中心等科技机构，是中国轴承工业科技型领军企业。是中国航天航空领域的主要配套单位，完成“东方红”系列人造地球卫星，“神舟”系列载人飞船，“嫦娥”探月工程，“神舟”与“天宫”交会对接的轴承及组件的配套任务。是国内外数控机床、船舶重工、轨道交通、航空制造、汽车工业及风电能源等行业重要零部件供应商。获国家高新工程建设突出贡献奖，获评国防科技工业协作配套先进单位、国防科技创新团队、全国企事业知识产权示范单位、河南省创新型龙头企业等。

【经营发展】 2022 年，轴研所营业收入同比增长 36%；同口径利润总额同比增长 84%；经济增加值（EVA）同比增长 106%。在市场端加大重点细分领域开发力度，以重点客户为中心进行市场辐射，带动产品批量化；在产品端确立以传统机床市场为主导、高端民品并行发展的策略，加快产品结构转型升级，加大对商业航天轴系类、

转动部件类产品的开发力度。利用多专业技术团队,提供“园区规划、工艺设计、钢球研发、检测培训及服务业务”整体解决方案和技术服务业务,实现“产品+服务”转型升级。

【科技创新】2022年,轴研所实施重点科技计划项目95项,申报工信部专项、省重大科技专项及集团项目、市重大科技专项等民口纵向项目19项,获批7项;新立项执行的民口纵向项目10项,实施重点新产品结构调整13项,重点新产品销售收入指标完成率达100.58%,同比增长27.66%。申报专利60件,其中发明专利35件;授权专利40件,其中发明专利14件;获软件著作权10件;制修订国家标准6项,行业标准2项。完成科技成果鉴定5项,获科技奖及专利奖7项,其中一等奖2项、二等奖4项、三等奖1项。“机器人用精密轴承研制及应用示范”获机械工业科技进步奖一等奖,“角接触球轴承”获国机集团优秀专利奖一等奖,《轴承》杂志获国机集团优秀科技期刊三等奖。

【人力资源】2022年,轴研所推进任期制契约化改革,制定《经理层成员业绩考核与薪酬分配管理办法》等,实现业绩考核全覆盖。新签约应届大学生17人,招聘劳务派遣员工33人。与职业院校合作,124名在校生到轴研所顶岗实习。

(轴研所)

· 洛阳拖拉机研究所 有限公司 ·

【概况】洛阳拖拉机研究所有限公司(下称“拖研所公司”),是原机械工业部直属的拖拉机行业专业研究所,承担着国家拖拉机及其配套发动机的设计、试验、研究、产品鉴定和技术情报任务。1994年3月,根据原机械工业部指令,整体划转进入中国一拖集团有限公司(下称“集团公司”)。1995年2月,与集团公司拖拉机汽车研究所组建成为中国一拖集团有限公司拖研所公司。1999年12月改制为高

科技企业,实行公司制运作。

拖研所公司作为集团公司核心研发机构,主要从事农业装备机械、动力机械及其零部件产品的开发设计、试制试验以及计算机技术、电器仪表、测试设备等开发研究,承担并组织国家拖拉机产品技术标准制、修订工作。拥有拖拉机动力系统国家重点实验室和河南省拖拉机关键技术重点实验室。管理、行使国家授权的机构或组织有:国家拖拉机质量监督检验中心、全国拖拉机标准化技术委员会、国家科技成果检测鉴定检测机构、车辆排放污染检测机构、国家道路运输车辆燃油消耗量检测机构、国际经济合作与发展组织(OECD)中国官方拖拉机试验站,中国农机学会拖拉机学会、中国农机工业协会拖拉机工业分会等。拖研所公司在履带拖拉机、大中功率轮式拖拉机、非道路柴油机等产品研发以及相关测试设备研制等技术领域始终保持国内领先水平。

截至2022年年底,拖研所公司有在册在岗员工524人。其中,具有硕士以上学位人员196人,中高级职称人员357人,集团公司首席专家2名。

2022年,拖研所公司推进“培育农机原创技术策源地、打造高端农机现代产业链链长、开展农机装备补短板”三大行动。“原创技术策源地”项目有6个方向27项任务,其牵头承担高效农用动力技术及装备方向5项任

务,多功能田间管理技术及装备、高效低损采收技术及装备等方向4项任务;粮食生产全程机械化装备现代产业链“链长”清单有十大类28项重点任务,其牵头承担21项重点任务;其牵头承担国家农机装备“补短板”清单中的39项重点任务,全年目标任务全部完成。承担集团公司下达战略规划类研发项目21项,接受专业厂委托市场需求型开发项目69项,管理政府项目10项,维护创新平台11个,组织申报国家重点研发项目34项,完成年度科研任务。LF2204无人驾驶拖拉机作为农机行业唯一参展产品,在北京参加“奋进新时代”主题成就展。

全年,拖研所公司申请专利83件,其中发明专利42件;授权专利67件,其中发明专利15件;主持制定、修订的5项国家标准获批发布,6项团体标准获批发布,17项企业技术标准发布实施;发表科技论文88篇。编辑出版《拖拉机与农用运输车》杂志。

【高端智能农机装备研发】2022年,拖研所公司LF2204国产化动力换挡拖拉机形成批量生产能力;LZ2604动力换挡拖拉机完成相关认证,对外销售;LF3204动力换挡拖拉机完成整机试制和标定试验,开展整机专项试验;LW2304无级变速拖拉机完成“国四”配套和整机标定及性能试验;LW3204无级变速拖拉机小批量销售;HB2204



● 2022年, MH804 丘陵山地拖拉机完成样机试制 拖研所提供



● 2022年12月，东方红“国四”拖拉机高原试验完成 拖研所提供

混合动力拖拉机完成整机试制，通过标定及热平衡试验、性能试验、可靠性试验、低温试验，能量管理有效性较好，开展整机田间验证；15 千克大喂入量高效智能收获机完成首台样机试制，并在内蒙古、黑龙江进行小麦、玉米、大豆等作物的收获试验验证。

【农机装备短板研发】 2022 年，拖研所公司 MH804 丘陵山地拖拉机完成样机试制，在安徽省“农机补短板”产品展示中获金奖，填补丘陵山地“无机可用，无好机用”的短板；LK1204 水田拖拉机完成整机试制和专项试验，进行传动系耐久试验和整机可靠性试验；液压翻转犁完成样机试制和性能试验，进行场地可靠性验证；辣椒直播机完成 3 轮优化改进设计、部件专项试验及整机可靠性田间试验，产品性能稳定，具备批量销售条件；辣椒收获机完成整机性能测试和 350 亩田间可靠性试验。

【节能环保柴油机研发】 2022 年，拖研所公司 YTN3 柴油机完成四气门和两气门双平台开发，填补集团公司 3L（排量）机产品空白；YTN5 柴油机完成产品定型，排放达到“欧五”阶段水平，产品热效率突破 45%；YTN7 柴油机完成机械开发试验和耐久验证；YTN9 柴油机完成 400 马力产品相关试验开发；可满足 400 马力以上拖拉机、

工程机械的配套需求的 YTN12 柴油机完成图纸设计。YTN 系列产品相关技术达到国际先进水平。

【全系列“国四”产品技术升级】 2022 年，拖研所公司新增 EGR 路线“国四”整机设计开发，完成 7 个精标机型和 88 个验标机型的产品定型，主销机型试验验证及整机优化改进，“国四”产品标准及技术文件编写等，全部主销农机产品实现“国四”切换。“中国一拖农机数据平台”及车载智能终端与国家非道路移动机械排放监管平台联调成功，实现数据对接。

【零部件国产化替代及基础研究】 2022 年，拖研所公司基于 LF2204 动力换挡拖拉机的液压悬浮桥完成配套开发；“国四”远程终端完成开发验证，开始批量安装；多核控制器完成硬件匹配和软件功能开发测试，为高端农机装备产品研发提供控制器硬件基础；开展液压控制系统仿真方法研究、EGR 冷却器共轭传热仿真方法研究等探索性研究课题，组织实施拖拉机牵引性能分析方法的试验验证，完善发动机曲轴和连杆的仿真建模方法，基础研究成果具有工程应用价值。

【科技创新平台建设】 2022 年，拖研所公司完成国家重点实验室重组，优化后的智能农业动力装备全国重点实

验室获科技部批准建设。由拖研所公司作为依托单位，申建的河南省智能农机装备中试基地入选第三批省中试基地名单。

【国家项目申报】 2022 年，拖研所公司完成国家重点研发计划“农机装备制造过程质量检测技术研究”等 7 个政府项目管理与验收。参与申报“十四五”国家重点研发计划项目 13 项，其中牵头的“农机新型动力系统与智能控制单元技术研发及示范”项目获批立项；申报河南省、江苏省、山东省等地方政府项目 4 项，其中河南省重大科技专项“主粮作物智慧化生产加工关键技术装备研发及应用”等 2 项获批准；申报国机重大科技专项 1 项、国机青年科技基金项目 8 项，获批立项 5 项。

【成果鉴定及奖项】 2022 年，拖研所公司“节能环保农用柴油机关键技术开发与推广应用”等 7 项科技成果完成国家级科技成果鉴定；“东方红 LW3204 轮式拖拉机”等 5 个项目进行河南省科技成果登记。

“节能环保农用柴油机关键技术开发与推广应用”“拖拉机高效节能电驱动系统关键技术及应用”获国机集团科学技术奖二等奖；“120—140 马力拖拉机模块化多挡传动装置研发及应用”获中国机械工业科学技术奖二等奖；“拖拉机动力系统关键共性试验技术及标准体系”项目获中国机械工业科技进步奖一等奖；“高效节能电驱动农机动力系统关键技术”项目获河南省技术发明奖二等奖；“大功率拖拉机干式离合器关键技术及产业化”获农业机械科学技术奖二等奖；“机械工业拖拉机工程研究中心”获机械工业优秀创新平台奖。

（拖研所）

· 机械工业第四设计研究院有限公司 ·

【概况】 机械工业第四设计研究院有限公司（下称“第四设计研究院”）成立于 1959 年。2000 年 10 月进入中国

机械工业集团公司，2005年10月，由国机集团所属的四院、五院创立式合并重组，组建中国汽车工业工程公司。以“AE”（中汽工程）和“SCIVIC”（机械四院）2个品牌和资质开展业务，以天津和洛阳作为为客户提供服务的作业基地。2019年，经资产重组中汽工程隶属于国机汽车股份有限公司。第四设计研究院拥有国家颁发的工程勘察、设计、咨询、制造、监理、环评等甲级资质证书26项，以工程技术服务、工程总承包、装备供货为三大核心业务，具备从咨询、勘察、设计、研发、制造、安装、调试、交付、运维的项目全周期、全产业链工程技术服务能力。服务行业超80%以上车企客户，承揽项目3万余项，在汽车行业以外，业务涵盖农业机械、工程机械、轻工、家用电器、民用土建等领域，并在轨道交通、环保、物流、智能化业务方面拓展。

2022年，中汽工程（含第四设计研究院）以898分保持质量体系分级认证AAA+证书。第四设计研究院有职工1560余人（70%为科技人员）。新签合同额41.56亿元，经营收费31.4亿元。

【全过程工程咨询业务】 2022年，第四设计研究院明确全过程工程咨询定义和原则，制定全过程咨询业务管理标准，组建业务攻关团队，逐步构建全过程工程咨询业务管理和运行体系。结合洛阳市科技馆项目和洛阳市奥体中心项目，总结全过程工程咨询项目管控模板文件及流程。中汽智达在项目统筹管理、技术咨询、造价咨询、

采购咨询、BIM技术运用等领域取得新进展。建筑设计研究一院签订新安县磁河谷乡村振兴产业融合示范全过程咨询项目。

【新业务开拓】 2022年，第四设计研究院中汽勘察提升勘察、设计、施工一体化岩土工程业务能力。中汽昌兴承接宝马Lydia二期、宝马NEX涂装、宝马匈牙利F100等多个品牌项目。建筑设计研究一院提升绿色建筑技术能力，完成绿色设计12项。

【质量管控】 2022年，第四设计研究院开展部门级图纸抽查269项，抽查图纸“A1”11304份，发现问题2853条；开展公司级图纸抽查42项，抽查图纸“A1”3949份，发现问题1839条。开展图纸更改分析，降低更改图纸工作量。开展质量问题剖析，编制各专业问题清单，减少设计质量问题。开展公司级设计质量图纸评优活动，5个院29个专业所参评，评出一等奖1名、二等奖2名、三等奖5名。

【技术研发项目】 2022年，第四设计研究院完成总装自动通信升降滑板线长循环输送的研发应用、N61调漆搅拌系统优化的研发与应用、新能源汽车底盘和电池包合装的研究与应用、等5项用于项目和技术储备的技术研发项目。

【品牌及获奖】 2022年，第四设计研究院新型轮式拖拉机智能制造新模式应用项目获河南省机械工业科学技术奖特等奖。获河南省优秀勘察设计一

等奖1项、二等奖2项、三等奖8项；机械工业优秀咨询成果一等奖3项、三等奖3项，获评“河南省工程勘察设计行业先进企业”。获比亚迪“杰出战略合作伙伴”、沃尔沃“最佳品牌支持奖”等10项客户公司级奖项；获比亚迪西安总装三期项目“特别贡献奖”等42项客户项目级奖项。

刘淑嫒获评“洛阳市五一巾帼标兵”“洛阳市劳动模范”，李韧获评“洛阳市制造业高质量发展专家委员会技术专家”，郭会强获评“河南省勘察设计协会优秀青年勘察设计师”，李予南获评“河南省工程勘察设计行业优秀院长”，曲晓龙、吴汉分别获评洛阳市“经营管理标兵”“安全生产标兵”。

（第四设计研究院）

· 中机十院国际工程有限公司 ·

【概况】 中机十院国际工程有限公司（下称“中机十院”）成立于1958年，系原机械工业部第十设计研究院2005年整体改制组建，总部位于北京，在洛阳、深圳、郑州、上海、西安、青海设分公司。中机十院是中央大型企业集团所属的国家甲级综合性设计研究单位，持有工程咨询、建筑工程设计、机械工程设计、环境污染防治、工程造价、工程监理、项目管理与工程总承包、商物粮、城乡规划等甲级资质证书，轻工、食品、人防工程、市政工程设计等乙级资质证书，并具有压力容器、压力管道设计资质及境外工程咨询、工程设计、工程监理、劳务输出等对外承包工程经营权，通过质量、环境、职业健康安全“三标”管理体系认证，获国家高新技术企业认证。2022年，中机十院有在册员工659人。其中，教授级高级工程师57人，高级工程师108人，各类国家注册人员190人。

【科技创新】 2022年，中机十院科技投入1536万元，比2021年增加26.31%；科技收入占比达80%，超出高新技术企业科技收入占比超过60%的要求。获国家实用新型专利3项，

2022年第四设计研究院完成的技术研发项目

序号	研发项目名称	实践应用成效
1	总装自动通信升降滑板线长循环输送的研发应用	应用于华晨宝马汽车有限公司项目
2	N61调漆搅拌系统优化的研发与应用	应用于北京新能源汽车有限公司项目
3	新能源汽车底盘和电池包合装的研究与应用	应用于广汽乘用车有限公司项目
4	涂胶机器人的研发应用	应用于中嘉汽车制造（成都）有限公司项目
5	风挡自动装配技术开发和应用	应用于上汽通用五菱汽车股份有限公司



其中2项专利产品受邀参加河南省科协举办的可转化科技成果征集活动。参与制订国家行业标准规范3项,其中《高效空调制冷机房评价标准》自2022年11月1日起施行。发表论文28篇。获批准立项5个科研业务建设课题,涵盖各主导专业。

【生产经营】2022年,中机十院搭建板块经营和区域经营相结合的经营体系,各业务领域发展均衡,特色业务快速增长。落实大客户战略,与中直机关、中国融通、万纬物流、鞍山市经开区、新乡投资集团等客户建立战略合作关系,全年大客户合同额占全年总合同额63.86%。

【品牌项目】2022年,中机十院“北京平谷区刘家店镇生态桥”设计项目,参加2022年中国国际服务贸易交易会“工程咨询与建筑服务”专题板块展出。“隋唐大运河(洛阳段)历史文化保护利用项目”监理工程,作为全国具有代表性的世界文化遗产推广成果在中央电视台《新闻联播》节目中展播。

【组建农业与乡村振兴研究院】2022年,中机十院组建农业与乡村振兴研究院,打造现代农业工程先行者。下设现代农业产业研究中心、乡村振兴规划研究中心、农产品加工与冷链物流研究中心和农业农村环境与能源研究中心,进行细分领域研究。2022年前3季度,中机十院在农业工程板块独立或联合签订合同22项。代表性项目有:洛阳农副产品冷链物流中心EPC总承包项目、贵港市港北区乡村振兴示范项目工程总承包项目、颐海科技牛油生产调味品复配项目、鞍山市经济开发区冷链物流园设计项目等。

(中机十院)

· 洛阳市农林科学院 ·

【概况】洛阳市农林科学院始建于1941年,为洛阳市政府直属正县级财政全额预算公益一类事业单位。2011年6月,洛阳市农业科学研究所、洛

阳市林业科学研究所、洛阳市园林科学研究所合并组建洛阳农林科学院。2019年9月,洛阳市牡丹研究院(园林植物研究所)整体并入洛阳农林科学院。2022年8月,更名为洛阳市农林科学院。截至2022年年底,洛阳市农林科学院有职工206名,其中,具有副高级以上职称人员59名,中级职称81名,享受国务院政府特殊津贴的专家4名,省、市高层次人才11名,省、市优秀专家17名,省、市学术技术带头人15名,洛阳市青年人才14名。下设机构有16个,分别是小麦研究所、玉米研究所、蔬菜研究所、牡丹研究所、油料作物研究所、甘薯谷子研究所(富硒研究所)、林业研究所、果树研究所、畜牧兽医研究所、植物保护研究所、资源环境研究所、中药材研究所、作物抗逆研究所、食用菌研究所、农业经济与信息研究中心、实验中心。全院形成“旱作节水研究、抗旱小麦育种、牡丹育种栽培、玉米育种、甘薯育种、楸树育种、蔬菜育种栽培”等优势研究领域。获国家级成果奖项12个、省部级成果奖项163个、农科系统奖56个、市级成果奖项85个。获评“国家区试工作先进单位”“国家植物保护观测工作先进单位”“全国优质专用小麦产业联盟理事单位”“构树国家创新联盟理事单位”“河南省科研教学先进单位”“河南省农业科研系统科研创新先进单位”“河南省引进国外智力工作先进集体”“河南省文明单位”等。2022年获评“洛阳市平安建设工作考核优秀单位”。

【审(鉴)定农林作物新品种】2022年,洛阳市农林科学院审(鉴)定农林作物新品种13个。其中,小麦新品种“洛麦41”“洛早28”和大豆新品种“洛豆1号”“洛豆1305”等4个新品种通过国家审定,小麦新品种“洛麦38”、玉米新品种“洛玉198”、核桃新品种“洛珠1号”等4个新品种通过省级审定,“洛番16号”“洛番17号”2个番茄新品种完成国家登记,“国色珍品”等3个牡丹新品种获美国牡丹芍药协会新品种登录,在洛阳市开创国际登录认证牡丹新品种先河。

【专利及植物新品种权】2022年,洛阳市农林科学院获国家专利授权47项。其中,国家发明专利5项,实用新型专利42项;申请植物新品种权11项,获授权植物新品种权4项(“洛麦27”“洛玉612”“洛豆1304”和“洛玉6452”)。主持制定技术规程2项。

【科研平台建设】2022年,洛阳市农林科学院获批省科技厅“河南省抗旱节水小麦育种工程技术研究中心”1项,争取“河南省西甜瓜产业技术体系综合试验站”项目1项。延续国家现代农业产业技术体系试验站2项,省产业技术体系首席科学家项目1项。建设国内最全的国家牡丹芍药种质资源库、全国首家牡丹数字化博物馆。

【科研项目申报】2022年,洛阳市农林科学院申报国家、省、市各类科技攻关项目36项,其中河南省中央引导地方科技发展资金专项“优质强筋小麦新品种洛麦41、洛麦47产业化开发”,获资助金100万元;成功申报河南省重大专项“玉米关键性状优异基因挖掘与新品种选育”,签约“高产多抗优质小麦新品种选育与应用”“高产抗病抗逆宜机收玉米新品种选育与示范推广”“高产抗逆平菇香菇优良品种选育及产业化”“河南省抗病抗逆辣椒良种攻关”“高产优质抗病大豆新品种选育及产业化示范”“节水耐瘠高产杂粮新品种选育与应用”等河南省农业良种联合攻关项目6项,申报的2022年省级财政科技兴林项目“楸树远缘高世代杂交新品种选育”获批经费40万元,主持的河南省财政林木种质资源建设项目“优异果树——石榴种植资源收集与保存”获批经费30万元。申报的洛阳市乡村振兴专项“甘薯病虫害绿色防控关键技术研究与示范”“旱地小麦节水丰产关键技术研究与示范”获批准立项。杨莉、胡晓亮等2名青年科技工作者成功申报2022年度河洛青年人才托举工程项目。

【种质资源普查和收集】2022年,洛阳市农林科学院按照农业农村部《第三次全国农作物种质资源普查与收集

行动实施方案（2021—2023年）》，与市农业农村局联合制定印发《洛阳市农作物种质资源系统调查与抢救性收集实施方案》《洛阳市农作物种质资源系统调查与抢救性收集2022年度工作计划》，成立以市农林科学院相关专家为主要成员的农作物种质资源普查工作专家组，组建系统调查与抢救性收集调查队。调查并提交农作物种质资源217份，其中，提交多年生资源77份、一年生资源140份，国家资源圃开具接收证明的资源201份。2县区超额完成调查收集任务，孟津区完成率

113.75%，栾川县完成率137.5%。

【获奖成果及发表论著】2022年，洛阳市农林科学院获省部级以上成果3项。参与完成的“抗旱高产广适小麦新品种‘中麦36’的选育与应用”获第十二届大北农科技进步奖二等奖，参与完成的“牡丹远缘杂交新品种培育与种苗高效繁育技术创新及应用”获河南省科技进步奖一等奖，主持完成的“豫西旱地小麦—玉米周年丰产及水分高效利用关键技术研究与应用”获河南省农科系统二等奖。在省级以上

学术期刊杂志发表论文52篇，出版论著1部。

【科技支撑助力乡村振兴】2022年，洛阳市农林科学院开展“农林科研助力乡贤创业”活动，为乡贤返乡从事农林产业提供技术支撑。对接“三农”开展科技服务，49名省、市科技特派员，到各县田间地头开展技术服务，组织培训58场，培训农民2260人次，发放各类材料2万余份。应对疫情组织专家开展“网上农技服务”。建立各类科技示范基地105个，建设千亩示范



● “洛早28”审定证书 市农林科学院提供



● “洛麦38”审定证书 市农林科学院提供

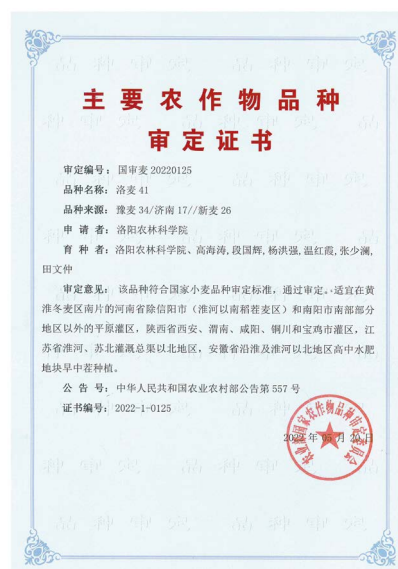

● “洛麦41”审定证书 市农林科学院提供



● “洛番16号”品种登记证书 市农林科学院提供



● “洛番17号”品种登记证书 市农林科学院提供



● 玉米新品种“洛玉198”审定证书 市农林科学院提供



方4个, 涵盖洛阳市7县4区。对其中78个示范基地进行标准化挂牌管理。创制14套轮作、套种等高效种植新模式。2022年, 洛阳市农林科学院承担河南省“四优四化”项目3个, 总金额28万, 其中“洛阳市优质花生新品种绿色高效生产示范”项目10万元、“豫西地区葡萄新品种引进与优质高效栽培技术集成与示范推广”项目8万元、“肉牛高效育肥技术示范与推广”项目10万元。全年召开现场观摩培训会3场, 培训农民400人次以上, 推广新品种5个、新技术6项。

【科技成果转化】 2022年, 洛阳市农林科学院推进“成果转化权益分配”等5项改革。作物抗逆研究所实现科技服务类成果转化, 小麦研究所7个小麦新品种成功转让。全年完成权益分配141万元。对接县(区)、龙头企业、种植大户转化成果。如与伊川县签订战略合作协议, 加强富硒作物、优质谷子、甘薯等农业产业领域合作。开展院部(门)、院地、院企、院院、院校等“5个共建”活动, 主动与中国科学院、中国农科院、中国农大、河南农科院等科研机构、高校对接。与河南大学联合攻关大豆育种, 与河南科技大学共建中原学者工作站, 并分别签订战略合作协议。转化成果与“老洛阳面馆”“栾川印象”等本土企业合作, 贯通创新链产业链。

【事业单位重塑性改革】 2022年8月29日, 洛阳市农林科学院收到中共洛阳市委机构编制委员会《关于洛阳农林科学院事业单位重塑性改革有关机构编制事项的通知》, 洛阳农林科学院更名为洛阳市农林科学院。12月28日, 收到中共洛阳市委办公室、洛阳市人民政府办公室《关于印发〈洛阳市农林科学院职能配置、内设机构和人员编制规定〉的通知》, 洛阳市农林科学院行政处室由6个调整为5个, 下设机构由15个调整为16个。

【中国·河南第五届招才引智创新发展大会招聘】 2022年, 洛阳市农林科学院参加中国·河南第五届招才引智创



● 2022 牡丹新品种“红霞万缕” 市农林科学院提供

新发展大会并发布人才招聘公告, 76人报名, 64人通过资格初审, 经委托第三方招考, 招聘小麦、玉米、甘薯、林业、蔬菜、资源与环境等6名专业人才, 其中博士研究生1人、硕士研究生5人。

(洛阳市农林科学院)

牡丹科研

【牡丹种质资源收集保护】 2022年, 洛阳市农林科学院收集保存牡丹芍药种质资源85份(其中牡丹55份、芍

药30份), 补充完善与甄别牡丹品种180个3500多株。院内国家牡丹芍药种质资源库保存牡丹芍药资源1425份, 其中牡丹品种资源1128个、芍药品种资源297个。初步筛选出牡丹核心种质资源库, 基于表型数据构建的核心种质数量为24, 基于分子数据构建的核心种质数将流式细胞检测到非二倍体的样本直接纳入核心集合, 三者数据的并集作为牡丹候选核心集合, 数量为232。

【牡丹新品种培育】 2022年, 洛阳市农林科学院对品种群间、组间以及野生资源进行杂交育种, 利用地域差异,



● 2022 牡丹新品种“国色珍品” 市农林科学院提供



● 2022 牡丹新品种“蝶黄” 市农林科学院提供

采用反交、自交等手段，提高育种效率。牡丹芍药杂交育种做杂交组合 175 个，授粉套袋 1700 多个，结实正常，收获后代材料 10000 份。标记观赏牡丹新品系 15 个，为牡丹新品种审定做好储备。在观赏与油用兼用型、切花牡丹专用新品种的培育上，初步筛选出 5 个性状突出的品系。火炬之光、长枝芙蓉 2 个牡丹良种通过河南省林木良种审定委员会审定。蝶黄、国色珍品、红霞万缕等 3 个牡丹新品种在国际芍药属植物新品种登录权威认证机构——美国牡丹芍药协会（American Peony Society, APS）认证登录，实现首批牡丹新品种国际登录。4 个牡丹新品系启动品种权申报，进入 DUS（特异性、一致性和稳定性）检测。

【牡丹科技成果】 2022 年，洛阳市农林科学院拥有国家牡丹芍药种质资源库、河南省牡丹工程技术中心、洛阳市牡丹工程技术中心、中原学者工作站等 4 个牡丹科研平台。

洛阳市农林科学院作为第四参加单位完成的“牡丹远缘杂交新品种培育与种苗高效繁育关键技术创新及应用”获河南省科技进步奖一等奖；“一种牡丹种苗秋延后嫁接扩繁的方法”“一种恢复高度重瓣牡丹品种可育性的方法”“花粉培育三倍体牡丹的方法”等 3 项技术获国家发明专利。参与起草制定河南省技术标准《切花牡

丹露地生产技术规程》1 项。发表《牡丹的春季管理技术要点》《国外牡丹种群独干专用品种筛选》《中原牡丹种群树状牡丹品种筛选》等学术性论文 8 篇。

【牡丹现代科技育种技术】 2022 年，洛阳市农林科学院基于开发的 cpSSR 标记和筛选得到的 EST-SSR 标记，在分析牡丹种质的遗传多样性和群体结构后，通过 Powercore 和 Powermaker 软件构建基于分子数据的牡丹初级核心种质。用多种方法联合分析表型和分子数据的核心种质，确定候选牡丹核心种质，随后通过 T 检验、正态分布趋势图以及各遗传参数等指标对比分析，初步确定牡丹的核心种质。用流式细胞仪对牡丹种质进行倍性检测，若为非二倍体，则直接将其纳入牡丹核心种质群体。

【牡丹数字化博物馆】 2022 年，洛阳市农林科学院完善牡丹芍药种质资源库提升改造工程，利用云数据和互联网技术，构建牡丹数字化博物馆，构建 400 个牡丹品种 DNA 指纹图谱，150 个牡丹品种图文信息实现上传，可手机扫码查询牡丹品种详情。

（洛阳市农林科学院）

【牡丹科研项目获省科学技术进步奖一等奖】 2022 年，洛阳国家牡丹园主要

参与完成的“牡丹远缘杂交新品种培育与种苗高效繁育关键技术创新及应用”科研项目，获 2021 年度河南省科学技术进步奖一等奖。该项目自 2001 年开始实施。洛阳国家牡丹园针对牡丹品种的花期短、晚花品种少、新花色匮乏以及繁育技术落后等制约牡丹产业发展的一系列难题，培育晚花、新花色（橙色）、花期长的新品种 5 个，在牡丹试管苗生根机制及技术方面的研究水平先进。特别在远缘杂交方面，突破远缘杂交和种苗高效繁育技术瓶颈，使牡丹整体花期由 15 天延长至 45 天，自然花期可持续到 5 月中旬。洛阳国家牡丹园隶属洛阳市林业局，是国家牡丹基因库、牡丹国家林木种质资源库、国家花卉工程技术研究中心牡丹研发与推广中心，收集引进国内外牡丹种质资源 1365 份，栽植牡丹 20 余万株，是国家唯一集牡丹科技研发、国际交流、科普推广、游览观光为一体的国家级花卉专类园。

（据媒体报道整理）

气 象

【概况】 2022 年，洛阳市精准化气象监测预报预警系统通过发展和改革委立项。洛阳市气象局推进 X 波段天气雷达项目建设，11 月 4 日，洛阳市政府召开 X 波段天气雷达选址专家研讨会；中部人影工程取得突破性进展。完成 2 项、申报 3 项省气象局课题，获 2022 年度省气象局重点实验室科技成果奖励、科学研究与技术开发三等奖 1 项、软科学成果三等奖 1 项。获授权实用新型专利 1 项。伊川、宜阳国家气象观测站（分别于 1956 年、1958 年建站）入选第三批“中国百年气象站”名录，获 50 年认定。

市气象局建成“全国气象系统节约型机关”，晋升“省级文明单位标兵”，获省气象局创新工作奖，获评“重大气象服务先进集体”“市政府防汛抢险工作突出贡献单位”等。栾川县气象局获评国家级节约型机关。建立以高级别预警信号为先导的“停课、停工、



● 2022年3月25日,气象局农业技术人员到田间地头开展小麦生长期大田调查 市气象局提供



● 2022年5月26日,农业气象服务志愿服务队到田间地头开展“三夏”生产直通式气象服务 市气象局提供

停产、停运、停业”联动机制,入选全国气象部门“党的十九大以来全面深化气象改革优秀典型案例”。

【气象核心业务能力建设】2022年,洛阳市精准化气象监测预报预警系统(总投资4716万元)通过发展和改革委立项,市委市政府将其列入2023年重点工作重大项目和专项督察台账。构建多部X波段天气雷达监测网。全市规划4部X波段相控阵雷达,在城市重点功能区新增20个加密观测站点,在山洪地质灾害隐患点、景区、尾矿库等地区新增站点40个,形成覆盖洛阳全域精细化监测网。中部人影工程,市、县完成538万招标,市气象局和3个县气象局开始建设。

【气象防灾减灾】2022年洛阳天气形势复杂,多种类型的灾害性天气频发,1月持续雨雪、3月倒春寒、汛期大范围高温,发生7次大风冰雹等强对流天气和5次暴雨、大暴雨。全市气象部门紧盯每一次天气过程,发布重要

天气报告、气象信息、各类预警信号,开展5个类别、5个时效的递进式气象服务,重大天气过程和灾害性天气无一漏报。全年发布重要天气报告24期、重要气象信息12期,各类预警信号107期,“三夏”和“三秋”专题气象服务材料28期,气候预测和气候评价50余期。

【气象服务保障】2022年,洛阳市气象局制定专项气象服务方案,服务河洛文化旅游节、中国场地自行车联赛、春运、春耕春播、“三夏三秋”、高考等重大活动,联合中国气象报社举办线上云赏牡丹直播。推动“气象+”工作,深化气象与公路、机场、水库、城市轨道交通、烟草等领域的业务融合。开展人工影响天气作业61个点次,缓解干旱、保障粮食安全、降低森林火险等级。1人获评“全省森林防灭火先进个人”。嵩县通过“中国天然氧吧”3年复查。

【科研、人才支撑】2022年,洛阳市气象局完成2项、申报3项省气象局

课题,获2022年度省气象局重点实验室科技成果奖励、科学研究与技术开发三等奖1项、软科学成果三等奖1项。获授权实用新型专利1项。嵩县“李志锋创新工作室”获评全省气象行业示范性劳模和工匠人才创新工作室。上岗首席气象专家1人、青年气象英才5人,评选9名县级综合气象业务技术带头人。1人获评河南气象大工匠,1人获评全省气象行业“师带徒”标兵。

【气象法治建设】2022年,洛阳市气象局推进“放管服效”改革,3类事项纳入《洛阳市深化企业投资项目承诺制改革实施办法(试行)》,区域气候可行性论证纳入政府督察事项,完成全市13个省级以上开发区区域气候可行性评估。伊滨区区域性气候可行性论证报告获全省优秀报告三等奖。对全市防雷安全重点监管单位开展检查,完成《牡丹气象服务规范》标准草案。

(刘文玲)



综 述

【概况】 2022年，全市有各级各类学校（机构）2666所（不含技工学校，下同），教育人口1779563人，其中，在校生1655372人，教职工124191人。教育人口占常住人口的25.14%。全市学前教育毛入园率达98.3%、9年义务教育巩固率达97%、高中阶段毛入学率达93%、残疾儿童少年义务教育入学率达98%。洛阳市入选教育部第二批基础教育综合改革实验区，为河南首个入选城市。一次性开工建设7所现代化高中学校，省内首家全域实施县管校聘、校长职级制改革，成立3级教师发展中心和基础教育研修院。全市建成体系完备的现代化教育发展体系，寄宿制学校建设、课后服务等多项工作入选教育部先进典型事例。市教育局获评“全国维护妇女儿童权益先进集体”。

【“县管校聘”改革】 截至2022年9月，洛阳市首轮“县管校聘”改革全部完成，1454所公办中小学校全部完成“县管校聘”改革，6万余名教师实现竞聘上岗，调整教师编制3203个。

【校长职级制改革】 2022年9月底，洛阳市、县2级教育行政部门均完成校长职级评审认定工作，全市参与职级评审认定工作的校长（书记）1025人，评定高级校长265人、中级校长508人、初级校长252人，参与评审但未确定

等级23人，因资格不够或个人原因未参与评审121人，调整不符合校长任职条件人数15人。

【评先评优活动】 2022年，洛阳市常明（洛阳市实验幼儿园）、窦逸杰（洛阳市第四十三中学）、高绍辉（河南省偃师高级中学）等15人（含驻洛高校）获评河南省教育厅优秀教育管理人才。全市获评河南省教育厅学术技术带头人26名，市优秀教师（优秀教育工作者）498名，市教育局学术技术带头人411名，市教育局模范工作者159名。4名市直学校教师获评市直机关优秀志愿者和道德模范。

组织开展2022年度洛阳市“新时代好少年”评选活动，评选出王盼盼（洛阳市特殊教育中心学校）、郭涵菲（洛龙区未来小学）、李雯静（孟津区第二高级中学）等20名洛阳市新时代好少年。开展2022年度“两创两争”活动先进集体和先进个人评选活动，评出文明集体394个、文明个人692名。

【校园法治教育】 2022年，洛阳市教育局组织开展“法治进校园”活动，开展模拟法庭、现身说法、法治主题班会、宪法讲堂、编排法治文艺节目、观看法治教育片等活动。联合市法学会开展“开学第一课法治教育课”、“双百”活动、“法治基层行”活动和“法治护航，平安同行”校园普法宣传活动。联合市检察院开展“喜迎二十大，同心护未来”活动。联合公检法开展校园“四防教育”（防欺凌、防性侵、防诈骗、防毒品）。开展第七届“学宪法，讲宪法”系列活动。其中，收到征文

60余篇，获省级征文比赛二等奖1名、三等奖2名；在省级演讲比赛中获二等奖3名、三等奖5名；在知识竞赛中获一等奖1名、二等奖2名、三等奖3名；70余万学生参加教育部青少年普法网学习考试，获宪法小卫士优秀组织奖。开展青少年法治教育基地特色学校培育推选活动。

【网络安全教育平台】 2022年，洛阳市在网络安全教育平台开通学校账号3991个，开通班级25056个，开通学生账号977639个。分别开展预防欺凌和暴力专题、防诈骗、防溺水、防灾减灾、消防专题、交通专题、心理疏导专题等10项安全教育专题活动。

【校园安全】 2022年，洛阳市教育局围绕扫黑除恶、反恐怖及“三零”创建工作，召开视频会议5场次，成立66个综合督察组，组织230余人次，对15个县区、206所县区学校、56所市直学校进行全覆盖综合督导和暗访回访抽查，排查和整治隐患617处。点名批评1个县、1个区和2所市直学校，分享伊滨区、汝阳县、偃师区等单位做法。

【教育督导平台建设】 2022年，洛阳市教育局推进教育督导体制机制改革，贯彻《河南省教育督导条例》，建立全市统一、分级使用、局机关科室共享的“洛阳市政府履行教育职责督导评估系统”和“洛阳市县域义务教育优质均衡发展监测平台”，满足教育督导数据采集、线上评审、数据分析、问题反馈、复查整改等工作流程需要。



【“双减”工作】2022年，洛阳市证照齐全学科类培训机构由484家压减至84家，压减率82.6%；从业人员从4400人下降到717人，参加培训的学生从7.8万人下降到1.1万人。根据市统计局在2022年8月对全市181名家长的调查结果，81.2%的家长“支持”国家“双减”政策，18.7%的家长“比较支持”，90%的受访家长表示教育焦虑有所缓解。全年检查培训机构5064家次，查处200家违规机构，其中107家严重违规机构被通报曝光。

【思政课一体化建设】2022年，洛阳市推进大中小学思政教育贯通培养模式改革，加强大中小幼思政课一体化建设，每季度至少开展1次大中小幼“同上一堂课”活动和思政课教师集体备课活动。组织全市思政课教学技能“大练兵、大比武、大展示、大提升”活动，全市229名思政课教师进入决赛。承办河南省教育系统全民国家安全教育日启动仪式暨大中小学思政课集体备课展示活动和2022年度河南省大中小学思政课一体化工作推进会的主题论坛。打造具有洛阳元素的《开学第一课》在秋季开学时在线播放。在河南省“壮丽河山说”主题教育实践活动中，市教育局、洛阳师范学院、洛阳职业技术学院获优秀组织奖。

【服务优化】2022年，洛阳市教育局处理政务服务平台投诉信息5494条、“百姓呼声”网民诉求5760条。办理个人和社会依申请公开事项，全年按规定网络公开招生、招教、招投标等各类事项159项。“洛阳市教育局”微信公众号关注人数56万。

【《洛阳市“十四五”教育事业发展规划》发布】2022年6月，《洛阳市“十四五”教育事业发展规划》发布，确定“十四五”时期洛阳教育事业发展的主要目标，设置新时代铸魂育人工程、学前教育普及普惠工程、义务教育提质培优工程、基础教育特殊人才培养工程、职业教育特色专业群建设工程、教育振兴助力乡村振兴工程、新时代名校长名师培养工程、智慧学

校建设工程等8项起支撑作用的战略性、基础性工程。规划提出，“十四五”期间，城市区分批完成20所普通高中迁建与改造计划，预计新增学位1.07万个；2023年9月前，7所首批新建高中具备招生条件。

【河南大学研究生培养与实践教学基地落户嵩县】2022年7月21日，河南大学与陆浑湖国家湿地公园管理处举行签约仪式，合作共建河南大学研究生培养与实践教学基地。该基地在湿地生态环境遥感监测、湿地生态保护与修复遥感评估等方面，为研究生培养提供实习、实践平台。

【全市“中华魂”主题教育活动“十佳标兵”】2022年5月10日，市关工委、市教育局联合举行全市“中华魂”（红心向党，强国有我）主题教育活动“十佳标兵”线上选拔赛，李可忻、何嫣然、张津源等10人获“十佳标兵”称号。“中华魂”主题教育活动是由中国关工委、教育部关工委面向青少年开展的一项旨在读书育人的大型教育活动。

基础教育

【学前教育】2022年，全市有幼儿园1391所，其中普惠性幼儿园1153所，占总园数的82.89%。离园（班）幼儿85392人，入园（班）人数66698人，在园（班）幼儿267720人，其中普惠性幼儿园在园幼儿227229人，普惠性幼儿园覆盖率84.88%。幼儿园教职工32246人，其中，园长1744人，专任教师17005人，接受过专业教育教师占总数的89.02%。教授幼儿园的专任教师17482人，专任教师学历合格率99.86%，其中，专科及以上学历专任教师数占总数的78.86%；生师比15.31：1。幼儿园占地面积368.98万平方米，校舍建筑面积228.41万平方米，图书184.8万册，固定资产中的玩教具资产值47393.47万元。

2022年，洛阳市新建、改扩建36所幼儿园，新增学位6660个。认定省

级示范园2所、市示范园11所、市融合试点园11所，2所省食育试点园在全省优秀实践案例评选中获一等奖。截至2022年年底，全市有省级示范园38所、市示范园102所、市融合试点园11所。

全年承办全省安吉游戏推广暨省示范园专题培训会，开展全市幼儿教师教育案例分析、实录型游戏活动案例和亲子游戏活动案例评选等活动，47名选手在全省基本功比赛中获奖，市教育局基教科获评“洛阳市实施妇女儿童发展规划先进集体”。

【义务教育】2022年，全市有义务教育阶段学校1091所，毕业生195175人，招生201454人，在校生913787人。有班数23123个，其中，56—65人的大班355个，占总班数的1.54%；66人及以上的超大班数21个。教职工59755人，其中专任教师56300人。义务教育阶段招生全部通过河南省义务教育招生服务平台录取。印制高层次人才子女入学服务证，协调解决788名优待对象子女入学问题，市教育局获评“双拥模范城创建工作先进集体”。落实“双减”政策，印发洛阳市进一步提高义务教育学校教育教学质量的实施方案，对义务教育阶段课堂教学、作业管理、招考制度、教育评价、教学研究、课后服务等方面提出新要求。涧西区、西工区获评河南省义务教育教学改革示范区。

小学。有小学768所，另有教学点785个。毕业生101676人，招生99844人，在校生619296人（其中，教学点在校生33842人）。有16854个班，其中，56—65人的大班181个，占总班数的1.07%，66人及以上的超大班数21个。教职工32647人，其中专任教师31102人。教授小学的专任教师35910人，专任教师学历合格率100%，专科及以上学历专任教师数占总数的98.77%；生师比17.25：1。另有小学校外教师306人。小学占地面积1187.68万平方米，校舍建筑面积485.11万平方米，图书1304.75万册，教学仪器设备资产值66927.81万元。

初中。有初中323所，其中9年

一贯制学校 93 所。毕业生 93499 人，招生 101610 人，在校生 294491 人。有 6269 个班，其中，56—65 人的大班 174 个，占总班数的 2.78%，无 66 人及以上的超大班数。教职工 27108 人，其中专任教师 25198 人。教授初中的专任教师 22341 人，专任教师学历合格率 99.84%，本科及以上学历专任教师数占总数的 89.82%。生师比 13.18 : 1。另有普通中学校外教师 69 人。初中占地面积 931.53 万平方米，校舍建筑面积 452.72 万平方米，图书 994.15 万册，教学仪器设备资产值 54860.13 万元。

义务教育阶段学校寄宿生 309653 人，占义务教育阶段在校生总数的 33.89%。其中，小学寄宿生 117447 人，占小学在校生总数的 18.96%；初中寄宿生 192206 人，占初中在校生总数的 65.27%。

义务教育阶段随迁子女在校生 71999 人，占义务教育阶段在校生总数的 7.88%。其中，小学 53071 人，初中 18928 人。进城务工人员随迁子女 49023 人，占随迁子女总数的 68.09%，其中，小学 36141 人，初中 12882 人。

义务教育阶段农村留守儿童在校生 39137 人，占义务教育阶段在校生总数的 4.28%。其中，小学 28782 人，初中 10355 人。

【课后服务】 2022 年，洛阳市教育局制定《关于深化提升课后服务质量的指导意见的通知》，推进课后服务全覆盖。全市 952 所学校全部开展课后服务。实现课后服务对象、时间、课程“三个覆盖”，全市约 70 万名中小学生参与学校课后服务，参与率为 91%；4.5 万名一线教师参与“官方带娃”式托管，参与率为 86%。

【普通高中教育】 2022 年，全市有普通高中 86 所，其中，完全中学 6 所，12 年一贯制学校 16 所。毕业生 49001 人，招生 53496 人，在校生 155125 人。有 3051 个班，其中，56—65 人的大班 426 个，占总班数的 13.96%，66 人及以上的超大班 101 个，占总班数的 3.31%。教职工 16046 人，其中

专任教师 14151 人。教授普通高中的专任教师 11728 人，专任教师学历合格率 99.39%，研究生及以上学历专任教师数占总数的 13.58%；生师比 13.23 : 1。学校占地面积 587.38 万平方米，校舍建筑面积 347.09 万平方米，图书 377.41 万册，教学仪器设备资产值 29567.81 万元。

洛阳市 2022 年开展高中课堂教学改革，实施教研员蹲点跟课制度，蹲点学校 28 所，开展集体备课观摩活动，评选推广优秀案例。开展新高考模式改革，在部分高中学校试点走班制教学。成立洛阳市高考综合改革领导小组，开展新高考培训做好高考综合改革基础条件建设和配套工作。加强普通高中学科基地建设。组织申报首批普通高中省级学科基地，获评省一级学科 1 个（洛阳市第二实验中学思想政治）、二级学科 5 个（洛阳市第一高级中学语文、洛阳市第二实验中学数学、河南科技大学附属高级中学外语、洛阳市回民中学历史、洛阳市第八中学生物）。探索中招制度改革。注重学生个性化多元化发展需求，推进拔尖创新学生人才跨学段上下衔接培养。完善中招方案，开展政策解读。

【特殊教育】 2022 年，全市有特殊教育学校 14 所，毕业生 275 人，招生 329 人，在校生 2056 人。教职工 353 人，其中专任教师 344 人，专任教师中接受过专业教育的 301 人，占专任教师总数的 87.5%。特殊教育学校占地面积 5.53 万平方米，校舍建筑面积 4.71 万平方米，图书 4.64 万册，固定资产中教学仪器设备资产值 1563.04 万元。在普通学校就读的特殊学生 2841 人。其中幼儿园 48 人，小学 1748 人，初中 746 人，高中 181 人，中职 118 人。

洛阳市特殊教育中心学校成立“医教结合”实验基地。开展特教教研活动，4 节特教微课获省一等奖；栾川县特殊教育学校“筑梦冰雪，一起向未来”、西工区培智学校“‘少、慢、低、费’，我对培智教育的思考”、宜阳县特殊教育学校“遇见‘泥’爱不释手”、洛龙区培智学校“对孤独症、智力残疾青少年的职业探索”、洛阳市特殊教

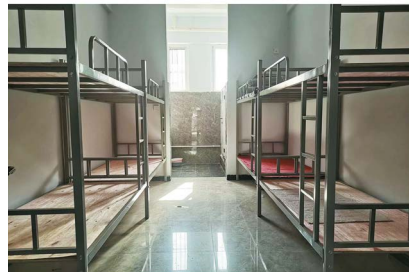

● 2022 年，洛宁县赵村镇马营小学新建设的学生宿舍楼 市教育局提供

育中心学校“开办孤独症试点班，健全特殊教育服务体系”、孟津区特殊教育学校“与经典共成长”、汝阳县特殊教育学校“砥砺前行，坚守教育初心，送教路上相遇人间美”等 7 所学校教育案例入选省级典型案例。

【补齐乡村教育短板】 2022 年，全市建设农村义务教育寄宿制学校 41 所，新增学位 1.7 万个，争取上级奖补资金约 9200 万元。建成农村教师周转宿舍 353 套，争取上级奖补资金约 2800 万元，配齐配足生活用品。

【2 区 8 校上榜省义务教育教学改革示范区、示范校】 2022 年 11 月 4 日，省教育厅公布河南省义务教育教学改革示范区、示范校评选结果，认定 15 个县（市、区）为河南省义务教育教学改革示范区、115 所学校为河南省义务教育教学改革示范校。西工区、涧西区及 8 所中小学（西工区第二实验小学、涧西区天津路小学、老城区第二小学、孟津区第一区直中学、偃师区第二实验小学、洛阳魏书生中学、嵩县第一实验小学、伊川县第一初级中学）入选。

【新建 7 所现代化高中】 2022 年 8 月 22 日，洛阳市 7 所新建高中集中开工仪式在位于伊滨区的吉庆学校举行。



● 2022年8月，洛阳7所新建高中集中开工。图为洛阳外国语学校新校区建设工地组图 市教育局提供

新建的7所高中项目总投资约30亿元，总占地面积1281亩，总建筑面积53.5万平方米，每所学校占地面积均超过150亩、规划学位3000个，建成后为全市提供2.1万个高中学位。这批高中

包括：位于西工区的红山学校，位于老城区的葛家岭学校，位于瀍河回族区的杨湾学校，位于洛龙区的丰李学校和花园学校，位于伊滨区的兰台学校和吉庆学校。截至2022年年底，项

目建设实现主体封顶。

【8人获评“河南省第七批中小学名校长”】2022年4月14日，河南省第七批中小学名校长名单揭晓。洛阳市8人入选。其中：中学组4人，分别为洛阳市第八中学党委书记（原洛阳市回民中学校长）姜长安、洛阳市东方第二中学校长王建林、洛阳市洛龙区龙城双语初级中学校长胡立松、孟津区平乐镇初级中学校长宋炎渠；小学与幼儿组4人，分别为洛阳市龙门第二小学校长刘疆寿、伊川县实验小学校长石志强、栾川县第一实验幼儿园园长李新展。

【洛阳城市区市属公办高中校名变更】2022年9月，洛阳市城市区学校更名工作启动实施，涉及20所市属公办高中，其中3所高中校名不变更，17所高中校名变更，2022年9月1日启用新校名。

2022年洛阳市城市区市属公办高中校名变更情况

序号	原名称	变更情况	名称	简称建议
1	洛阳市第一高级中学	不变更		洛一高
2	河南科技大学附属高级中学	不变更		科大附中
3	洛阳外国语学校	不变更		洛外
4	洛阳理工学院附属中学	变更	洛阳理工学院附属高级中学	理工附中
5	洛阳师范学院附属中学	变更	洛阳师范学院附属高级中学	师院附中
6	洛阳市第二中学	变更	洛阳市第二高级中学	洛二高
7	洛阳市第三中学	变更	洛阳市第三高级中学	洛三高
8	洛阳市第一中学	变更	洛阳市第四高级中学	洛四高
9	洛阳市第十九中学	变更	洛阳市第五高级中学	洛五高
10	洛阳市回民中学（原二十九中）	变更	洛阳市第六高级中学	洛六高
11	洛阳市第四十中学	变更	洛阳市第七高级中学	洛七高
12	洛阳市第八中学	变更	洛阳市第八高级中学	洛八高
13	洛阳市第九中学	变更	洛阳市第九高级中学（洛阳市艺术高级中学）	洛九高（洛艺高）
14	洛阳市第四十三中学	变更	洛阳市第十高级中学	洛十高
15	洛阳市第四十六中学	变更	洛阳市第十一高级中学	洛十一高
16	洛阳市第十二中学	变更	洛阳市第十二高级中学	洛十二高
17	洛阳市第五十九中学	变更	洛阳市第十三高级中学（洛阳市西苑外语高级中学）	洛十三高（西苑外高）
18	洛阳市第十四中学	变更	洛阳市第十四高级中学	洛十四高

续表

序号	原名称	变更情况	名称	简称建议
19	洛阳市第十五中学	变更	洛阳市第十五高级中学	洛十五高
20	洛阳市第二实验中学	变更	洛阳市实验高级中学	实验高中

职业成人与高等教育

【概况】 2022年,全市有中等职业学校39所。毕业生31983人,招生34670人,在校生98170人。中等职业教育招生数和在校生数分别占高中阶段教育的39.32%和38.76%。教职工4168人,其中专任教师3557人。学校占地面积249.9万平方米,校舍建筑面积157.36万平方米,图书122.73万册,教学科研实习仪器设备资产值36911.75万元。

全市有高等教育学校11所,毕业生59962人,招生72841人,在校生209135人,教职工11196人,其中专任教师9057人。

普通、职业高等学校8所。其中,普通本科院校3所,高等职业学校5所。毕业生59327人。其中,研究生1339人,普通本科24295人,职业本专科16718人,成人本专科16975人。招生72841人。其中,研究生2313人,普通本科26651人,职业本专科24313人,成人本专科19564人。在校生209135人。其中,研究生6277人,普通本科93972人,职业本专科65223人,成人本专科43663人。教职工11066人,其中专任教师8986人。学校占地面积856.75万平方米,校舍建筑面积429.03万平方米,图书1161.2万册,固定资产中教学科研实习仪器设备资产值22.26万元。

成人高等学校3所。有毕业生635人,其中有职业本专科624人、成人本专科11人。教职工130人,其中有专任教师71人。学校占地面积9.96万平方米,校舍建筑面积5.6万平方米,图书34.61万册,固定资产中教学科研实习仪器设备资产值1852.83万元。

【教学改革】 2022年,洛阳市对接“职教高考”,推进“文化素质+职业技能”培养方式。2022年中职学校毕业生升入高职、高专10913人,对口升入本科院校784人。在各类技能大赛中获国赛二等奖3个、三等奖5个,获奖率达80%。7本教材入选“十四五”首批职业教育河南省规划教材。

【育训并举】 2022年,洛阳市推进“人人持证、技能河南、技能洛阳”建设和“1+X”证书制度试点工作,职业技能鉴定机构和“1+X”证书试点在中职院校实现全覆盖,3万余名师生取得相应等级证书,完成培训5万余人。

【产教融合】 2022年,洛阳市组建智能制造职教集团,全国现代服务业及消费互联网产教融合职业教育集团、电子商务、轨道交通职等12个产教联盟搭建起校企合作平台。全市职业院校与1000多家企业开展合作,组建“订单班”56个,6家企业申报省级产教融合型企业。评选15个产教融合实训基地。

【技能名师培育】 2022年,洛阳市评选市级“技能名师工作室”10个,指导建立班主任工作室43个,实现学校全覆盖。在班主任能力大赛中获国赛二等奖1个,在省赛中获奖8个;在教学能力大赛中获国赛三等奖1个,在省赛中获奖25个。参赛团队全部获奖。

【专业建设】 2022年,嵩县中专获批省“双高”校新增立项建设单位,洛阳市省级“双高”校建设单位达7所。完善专业动态调整机制,指导学校对接当地省级开发区和“风口”产业举措,确定2—3个主要服务的行业门类和产业领域,重点建设2—3个骨干专业群。全年各学校新增专业25个,撤销专业7个。

【职业技术培训】 2022年,全市职业技术培训、农村成人文化技术培训及其他培训机构33所;结业学生9282人次,注册学生9282人次;教职工398人,其中专任教师252人。培训机构占地面积2.47万平方米,教学行政用房建筑面积1.21万平方米,图书1.14万册,固定资产中的教学科研实习仪器设备资产值462万元。

【高等教育发展】 2022年,洛阳市拨付政府与河科大土地收储及“双一流”建设支持资金2亿元。洛阳市人民政府与洛阳师范学院签订市校合作框架协议。统筹开展洛阳文化旅游职业学院整合搬迁工作;协调推进洛阳乌拉尔大学筹设等工作。洛阳高等教育建设服务中心招聘8名工作人员。

【2所高校入选省国际化特色高校建设单位】 2022年6月27日,河南省教育厅公布河南省国际化特色高校建设单位名单,全省25所高校入选,洛阳师范学院、洛阳职业技术学院上榜。该次河南省国际化特色高校建设周期为3年,届时进行评估验收。

【高校课程获河南省一流本科课程认定】 2022年9月30日,河南省教育厅发布《关于公布第三批河南省一流本科课程认定结果的通知》,河南科技大学24门线上课程、25门线上线下混合课程、2门社会实践课程获一流本科课程认定,洛阳师范学院12门线上课程、13门线上线下混合课程、1门社会实践课程获一流本科课程认定,洛阳理工学院6门线上课程、8门线上线下混合课程、1门社会实践课程获一流本科课程认定。

【河南省暨洛阳市职业教育活动周启动仪式】 2022年5月20日,2022年河南省暨洛阳市职业教育活动周启动仪式



仪式在洛阳职业技术学院举行。该启动仪式由河南省教育厅、洛阳市政府主办，市教育局、洛阳职业技术学院、洛阳科技职业学院承办，以“线下+线上”相结合的形式举行，在洛阳职业技术学院设置主会场，在省教育厅、各地教育局、各职业院校设置分会场。活动周以“技能：让生活更美好”为主题，启动仪式现场设置20个展位，来自洛阳职业技术学院、洛阳科技职业学院的学生展示专业创作成果。135万人次在线上观看。

民办教育

【概况】 2022年，全市各级各类民办学校1205所，在校生总数349580人。学前教育幼儿园1060所，在园幼儿167584人；义务教育学校103所，在校生109466人（政府购买学位数65516人），其中，小学44所、在校生70120人，初中59所、在校生39346人。高中阶段教育学校41所，在校生46803人，其中，普通高中30所、在校生19118人，中等职业学校11所、在校生27685人。高等教育学校1所，普通、职业本专科在校生25727人。

【民办学校决策和监督机制】 2022年，洛阳市开展民办学校决策机构成员备案管理工作，推进党组织班子与学校决策层“双向进入、交叉任职”，向7所民办学校派遣第一批专职副书记。民办中心党总支组织第一批7所市级审批民办学校党支部到栾川县冷水镇西增河村开展助力乡村振兴主题党日活动，为冷水镇中心学校捐建标准化的少先队活动室，为当地学校和幼儿园捐赠价值7万余元的学习用品和体育器材。

【民办学校管理】 2022年，洛阳市按照“一校一案”原则，对市级审批的19所民办义务教育学校进行办学常规专项调研，从“党的建设、办学条件、依法治校、财务资产管理、办学行为、师生权益”等方面，结合各个学校办

学社会效应、群众满意度以及日常办学行为等综合因素，将19所民办义务教育学校进行分层分类。分层分类工作视各学校年度规范办学情况进行动态调整。2022年市级审批民办义务教育学校招生计划比2021年减少1700余人，降幅18.6%。

【民办学校督导】 2022年，洛阳市按照教育部《关于民办中小学年度检查指标体系（试行）》最新要求，开展民办学校年度检查。同时通过统筹实施政府购买学位（服务）等工作路径，优化公办、民办学校结构，促进全市义务教育优质均衡发展。

【招生政策】 2022年，洛阳市民办义务教育学校实行“公民同招、电脑派位、阳光招生”。招生纳入审批地统一管理，与公办学校同步招生；对报名人数超过招生计划的，实行电脑随机录取。市教育局印发《洛阳市2022年义务教育学校招生入学工作方案》《洛阳市2022年义务教育阶段民办学校招生工作实施方案》。电脑派位采用“三个随机、四个步骤、一次性录取”方式，进行闭环式操作，确保公平派位和学生信息安全，现场派位进行全程直播，多方监督。

师资队伍建设

【教师招聘】 2022年，洛阳市优化“直招”院校范围、制订小语种教师特殊政策，在考试招聘教师中，“双一流”院校毕业生超过60%，其中招录北京大学毕业生1名、浙江大学毕业生1名。采用“云面试、云签约”形式开展“直招”教师工作，直接招录教师122名。

【师德师风建设】 2022年，洛阳市围绕“当好引路人，一起向未来”为主题开展师德主题教育活动。开展“出彩河南人”之2022最美教师宣传推介活动、师德教育主题系列活动、师德师风表彰活动。组织开展教师节系列庆祝活动，9月举行2022洛阳“最

美教师”颁奖典礼暨洛阳市庆祝第三十八个教师节教师代表座谈会。

2022 洛阳“最美教师”

- 段佩丽 嵩县大章镇任岭小学语文教师
- 高晓利 新安县职业高级中学历史教师
- 黄丽丽 孟津区第二区直幼儿园教师
- 邵俊丽 洛龙区第一实验学校道德与法治教师
- 张兴娟 洛阳市第一高级中学生物教师
- 赵秀 洛阳市第二外国语学校兰溪校区党支部书记
- 杨绵东 涧西区西苑路实验小学数学教师
- 李小娜 洛阳市实验小学通济学校教师，在新疆哈密豫哈实验学校支教
- 王婷婷 瀍河回族区巨龙小学副校长
- 曲光辉 汝阳县直属初级中学教务主任

2022 洛阳“最美教师集体”

洛阳市第十一高级中学（原洛阳市第四十六中学）教师团队

【教师培训】 2022年，洛阳市分期、分批实施各层级教师培育工作。实施“国培计划”“省培计划”，遴选12700多名教师参加培训；实施10个主要项目的市本级集中专项培训，培训教师7600余名。对新任和拟任校园长进行任职资格培训，完成幼儿园园长、中小学校校长任职资格培训543人；选送校园长50余人次参加国家和省级高级研修班培训。启动并完成省培中小学教师信息技术应用能力提升工程高中项目。26所学校及4349名教师参加线上网络培训及研修活动。

【新时代教师培训体系】 2022年，洛阳市优化组织架构，整合市教师发展中心机构职能，建立市、县、校3级教师发展中心和洛阳市基础教育研修院，推进教研训一体化。在全市首批

遴选洛阳市第二十三中学、西工区外国语小学、北京第二实验小学洛阳分校、偃师区伊洛中学等 10 所教师发展示范基地学校和洛阳市第五十六中学、老城区第二小学、孟津区双语实验学校等 20 所教师发展基地学校。

【农村教师队伍补充】 2022 年，洛阳市通过“特岗计划”招募 513 名高校毕业生到农村义务教育阶段学校任教。依托河南省免费师范生培养政策及洛阳市小学全科培养计划，安置 355 名省、市培养地方公费师范生到农村小学教学点任教。2022 年河南省教育厅向洛阳市下达 2022 年地方公费师范生各县区定向招录招生计划 159 名，完成定向招生。

【教师梯队建设】 2022 年，洛阳市培养市级骨干教师 708 人、省级骨干教师 405 人、市级名师 350 名、省级名师 59 人；遴选 43 名普通高中省级骨干教师培育对象、23 名中原名师工作室省级名师培育对象、400 名市级骨干教师培养对象；1 人入选中原教研名家培育对象，3 人入选省骨干教研员培育对象。2 人（洛龙区第七实验学校的王俊毅、偃师区顾县镇第一初级中学的牛琳璐）入选教育部乡村优秀青年教师培养奖励计划。完善名师管理制度，对洛阳市第三届中小学幼儿园名师进行年度考核并发放名师津贴。1 月举办洛阳教育“洛洛名师大讲堂”活动。

【支教】 2022 年，洛阳市贯彻落实省委、省政府援疆工作政策和总体部署，做好援疆教师的服务和保障。选派 154 名优秀市直高中学校教师到嵩县、汝阳等“国贫县”薄弱学校，开展支教或送教活动。

（市教育局）

大中专院校

· 河南科技大学 ·

【概况】 2022 年，河南科技大学有开

元、西苑 2 个校区，占地 232.68 公顷，校舍建筑面积为 115.11 万平方米。有全日制本科生、研究生等 47050 人；录取全日制本科生 12308 人、研究生 2000 人（含博士研究生 59 人）；毕业本科生 10153 人、研究生 1096 人。有教职工 3290 人，其中有专任教师 2240 人。专任教师中有高级专业技术职务教师 1205 人、具有博士学位教师 1411 人、具有硕士学位教师 1014 人。有“双聘院士”9 人、国家级青年人才 3 人、国家青年拔尖人才 1 人、全国杰出专业技术人才 1 人、全国高校黄大年式教师团队 1 个等，享受国务院政府特殊津贴专家 34 人，有中原学者 2 人、河南省特聘教授 26 人、河南省学术技术带头人 36 人、河南省杰出人才 5 人、河南省教学名师 19 人、河南省优秀管理人才 2 人、中原英才 15 人、中原名师 3 人等，有博士生导师 133 人，各级各类高级人才 583 人。有国家级教学团队 2 个、省级教学团队 7 个。

全校设 35 个学院学部、98 个本科专业。有博士学位授权一级学科 7 个、专业博士学位授权学科 1 个、博士后科研流动站 3 个、硕士学位授权一级学科 41 个、专业研究生授权类别 24 个。有国家级特色专业建设点 6 个、国家级专业综合改革试点 2 个，国家级精品资源共享课程 2 门、国家级精品在线开放课程 2 门、国家级双语教学示范课程 1 门、国家级一流本科课程 3 门、国家级一流专业 21 个，国家级卓越工程师教育培养计划项目 7 个、国家级卓越医生教育培养计划项目 1 个。河南省特色专业建设点 9 个、河南省专业综合改革试点专业 11 个，河南省精品在线开放课程 44 门、河南省精品资源共享课程 10 门、河南省教材建设奖 10 个、河南省双语教学示范课程 8 门、河南省一流本科课程 129 门、河南省一流专业 30 个、河南省精品视频公开课 2 门、河南省虚拟教研室 2 个，河南省卓越工程师教育培养计划项目 1 个、河南省卓越医生教育培养计划项目 2 个。有国家级实验教学示范中心 1 个、河南省实验教学示范中心 9 个、河南省虚拟仿真实验教学中心 3 个、河南省卓越法律人才培养基地 1 个。

有中国齿轮教育培训中心、中国轴承陈列馆、河南省显微外科研究所、河南省机械工业 CAD 培训中心、河南省制造业信息化技术服务中心等国家及省级教学培训基地。图书馆有纸质图书 258.76 万册、电子文献 1134.13 万册、中外文期刊 1427 种，建筑面积 4.73 万平方米。体育场馆面积 18 万平方米。固定资产总值 28.46 亿元，其中教学科研仪器设备总值 8.84 亿元。

该校是河南省首批数字化校园示范单位、首届河南省高等学校“十佳”网站入选单位。校园网出口带宽 78.1G，数据存储容量 1175TB，校园网用户 55834 户。有 11 家附属医院、8 家教学医院。其中，校第一附属医院是省级综合性教学医院、三级甲等医院、首批全国百佳医院、国家发展和改革委员会“疑难重症诊治能力提升工程建设单位”，有床位 3752 张、拥有 3 个院区，占地 361 亩，建筑面积 35.1 万平方米，肿瘤学、呼吸与危重症学、内分泌学获批河南省医疗服务能力提升工程，拥有癌症和呼吸 2 个省级区域医疗中心，23 个河南省医学重点学科及培育学科，6 个国家级培训基地，13 个省级护理培训基地，2 个院士工作站和 1 个医学博士后科研工作站，固定资产总值 426647.37 万元。

【学科建设】 2022 年，河南科技大学 25 个“一流学科”创建项目通过审核。河南科技大学在全省特色骨干大学评估中，获第一名，获评“优秀”。机械工程学科、材料科学与工程学科获评优秀特色骨干学科，医学生物学学科群（类器官芯片）入选河南省特需急需特色骨干学科（群）培育建设名单。

【教学】 2022 年，河南科技大学在本科生教学方面，新增功能材料专业。国家级一流专业达 21 个、省级一流专业达 30 个，较 2021 年新增国家级一流专业 3 个、省级一流专业 11 个。新增省级一流课程 51 门；新增认证专业：电子信息工程、电气工程及其自动化。有国家级一流课程 3 门、省级一流课程 129 门，规划教材 68 部，基层优秀教学组织 34 个。在研究生教学方面，



获省级研究生教育教学研究项目 33 项, 省级研究生教改重大项目 1 个, 省级研究生教改重点项目 4 个和一般项目 10 个。获批省级研究生联合培养基地、研究生优质课程、研究生课程思政示范课程、研究生精品在线课程、研究生精品教材、专业学位研究生精品教学案例等项目 18 项, 获河南省高等教育教学成果奖特等奖 1 项、一等奖 3 项和二等奖 2 项。

【科研】 2022 年, 在自然科学领域, 河南科技大学获批立项纵向科研项目 450 余项, 其中国家重点研发计划项目课题及子课题、中央引导地方科技发展项目等 21 项; 国家自然科学基金资助项目 48 项, 其中面上项目 17 项、青年基金项目 29 项、NSFC-河南联合基金重点项目 1 项、重大研究计划项目 1 项, 国家基金资助经费总额为 2345 万元。省部级项目 308 项, 其中河南省重大科技专项 3 项, 资助经费 3000 万元; 市厅级项目 66 项。获授权专利 329 项, 其中发明专利 296 项、实用新型专利 30 项, 外观设计 3 项; 申请专利 389 项, 其中发明专利 328 项, 实用新型 56 项, 外观设计 5 项。获中国产学研合作促进会奖项 2 项、中国发明协会发明创业奖 7 项、中国机械工业联合会奖项 4 项、中国有色金属工业协会奖项 1 项、中国商业联合会科学技术奖 3 项、中国食品工业协会科学技术奖 1 项、中国乳制品工业协

会科学技术奖 1 项、中国科技产业化促进会科学技术奖 1 项、中国农业机械工业协会奖 2 项, 省部级科技成果奖 37 项(含一等奖 10 项、二等奖 17 项、三等奖 10 项)、市厅级奖项 75 项(含省教育厅科学技术成果奖 32 项、省教育厅科技优秀论文奖 43 项)。被检索系统收录论文 14572 篇, 其中 SCI(科学引文索引) 813 篇、EI(工程索引) 及校定 A 类 161 篇、校定 B 类 140 篇、CSCD(中国科学引文数据库) 核心库或 SCD(科学引文数据库) 库期刊论文 312 篇、CSCD 核心库且 SCD 库期刊论文 31 篇。出版学术专著 36 部。

在人文社会科学领域, 获批立项各级各类科研项目 129 项, 其中有国家社会科学基金项目 2 项、省部级项目 39 项。获各级各类科研奖励 32 项, 其中有省部级及以上科研成果奖 8 项。通过各级科研成果鉴定和结项 128 项, 其中省部级 31 项、市厅级 88 项。发表学术论文分别被 CSSCI(中文社会科学引文索引)、SSCI(社会科学引文索引) 收录 21 篇、11 篇。出版学术著作 32 部。

在重点实验室及科研平台建设方面, 理工农医类新增高端轴承协同创新中心、河南省罕见病重点实验室、河南省液压基础件与智能流控工程技术研究中心、河南省智能电动车辆工程技术研究中心、河南省旱地种质资源利用工程研究中心、河南省畜禽新发传染病检测与防控工程研究中心、

河南省大数据智能分析与优化创新实验室等 7 个科技创新平台。人文社会科学类新增省级科研平台 2 个、市厅级科研平台 2 个。

【师资队伍建设】 2022 年, 河南科技大学获评河南省高等学校教学名师 3 人。181 人通过高级专业技术职务任职资格评审。材料科学与工程学科“金属材料加工工程教师团队”入选全国高校黄大年式教师团队。获批宣传部 2021 年宣传思想文化青年英才(理论界) 1 人; 河南省教育厅“2023 年度河南省高校哲学社会科学创新人才支持计划” 1 人。农学院(牡丹学院)院长、教授侯小改获评“洛阳市先进工作者”; 河南省高温结构与功能材料重点实验室主任潘昆明获第二十六届“河南青年五四奖章”; 材料科学与工程学院博士刘海涛在第十七届全国高校冶金院长暨冶金学科高层论坛获“全国高校冶金院长奖”; 车辆与交通工程学院教授高建平、信息工程学院教授张明川入选“中原科技创新领军人才”; 材料科学与工程学院教授陈拂晓入选“中原教学名师”; 金属材料磨损控制与成型技术国家地方联合工程研究中心教授徐流杰入选“中原基础研究领军人才”; 农业装备工程学院博士金鑫、信息工程学院教授宋晓娜、土木工程学院教授虞跨海、医学技术与工程学院博士李景华、园艺与植物保护学院博士余义和入选自然科学和工程技术类“中原青年拔尖人才”; 材料科学与工程学院博士陈晓亚入选“中原青年博士后创新人才”; 管理学院博士尤莉入选哲学社会科学和文化艺术类“中原青年拔尖人才”。入选河南省产业科技特派员服务团 7 个, 入选河南省科技特派员 114 人。省科技特派员、园艺与植物保护学院副教授李秀珍入选“洛阳市最美科技工作者”, 省派第一书记方传玺获评“洛阳市 2021 年度最美乡村振兴人物”, 驻村队员张亚楠获评“河南省优秀驻村第一团支书”“河南省优秀共青团干部”。

【人才培养】 2022 年, 河南科技大学获批立项大学生研究训练计划项目 517



● 2022 年 3 月 22 日, 河南科技大学牵头组建的河南省龙门实验室揭牌成立 胡琳提供



● 2022年12月28日，河南科技大学举行庆祝建校70周年暨“双一流”大学创建推进大会 胡琳提供

项，获准结项2021年度399项。学生在CN刊物（在国家境内注册、国内公开发行的刊物）上发表学术论文228篇；在省级及以上学科竞赛中获奖846项（含国家级奖项478项）。创新创业学院入选首批国家级创新创业学院。2月，“中原薯光”——特色甘薯产业赋能乡村振兴项目获评2021年全国文化科技卫生“三下乡”活动示范项目；7月，校团委获2022年度河南学校共青团基层基础工作大赛高校组“活力杯”优秀组织奖；8月，在河南省“互联网+”大学生创新创业大赛中获“突出贡献奖”，后在国赛中推荐项目获金奖1项，银奖5项，铜奖6项；在“挑战杯”河南省大学生创业计划竞赛中首次获最高荣誉“挑战杯”；10月，获评2022年全国大中专学生志愿者暑期文化科技卫生“三下乡”社会实践活动优秀单位；项目管理办公室获评“2022年度河南省大学生志愿服务计划优秀高校项目管理办公室”；11月，获评2022年“镜头中的三下乡”征集活动优秀组织单位；校团委在第六届青年志愿服务项目大赛河南赛区选拔赛中获评优秀组织单位。

【合作与交流】2022年，河南科技大学参加“促进俄乌白国际合作培养”“匈牙利政府互换奖学金”等公派留学项目52人，获国家留学基金委资助193万元。与俄罗斯国立研究大学莫斯科

动力学院合作设立的非独立法人中外合作办学机构——河南科技大学莫动理工学院开始招生，其中材料成型及控制工程、电气工程及其自动化、生物医学工程、信息与计算科学等4个本科专业招生278人，电子科学与技术1个硕士研究生专业计划招收20人。全年聘请外籍教师13人。招收攻读管理科学与工程专业博士学位留学生1人，在册攻读学位留学生215人，分别来自印度、巴基斯坦、埃塞俄比亚、南非、赞比亚等16个国家，实现本、硕、博留学生培养体系全覆盖。获批河南省外国留学生政府奖学金46万元。同



● 2022年6月18日，河南科技大学莫动理工学院在河南科技大学开元校区揭牌 胡琳提供

1所国外合作院校续签校际合作协议。

2月15日，河南科技大学与洛龙区人民政府，与360集团、洛阳高新区签订校地合作仪式。5月13日，与洛阳单晶硅集团有限责任公司签订校企合作协议书。8月15日，与中汽工程签订校企合作协议书。

【讲座论坛】2022年，河南科技大学在自然科学方面举办专家报告107场；主办、承办或协办包括2022年第十七届全国高校冶金院长暨冶金学科高层论坛等学术会议5场。在人文社会科学方面邀请学者62人次，举办学术会议4场、学术讲座21次。如，4月2日至3日，中国洛阳·第五届内分泌代谢性罕见病论坛暨2022洛阳市内分泌年会在大一附院召开。4月22日，2022年全国农林院校研究生教育学术年会暨管理干部研修班在校召开。8月12日至14日，2022年全国运动训练学术研讨会在校召开。8月19日至21日，第十七届全国高校冶金院长暨冶金学科高层论坛在校召开。11月24日，河南科技大学建校70周年校庆国际论坛暨第四届ACESF高等教育应用论坛举行。

【河南科技大学莫动理工学院揭牌】

2022年6月18日，河南科技大学与俄罗斯国立研究大学莫斯科动力学院合



作设立的非独立法人中外合作办学机构——河南科技大学莫动理工学院在河南科技大学开元校区揭牌。省教育厅二级巡视员徐恒振，俄罗斯国立研究大学莫斯科动力学院院长尼古拉·德米特里耶维奇·罗家列夫等出席揭牌仪式。莫动理工学院2021年11月获教育部批准，是全省第一所实现硕士研究生层次突破的中外合作办学机构。2022年9月开始招生，设材料成型及控制工程、电气工程及其自动化、生物医学工程、信息与计算科4个本科专业，电子科学与技术1个硕士专业。由中俄双方共同制订培养方案、共同授课，采取“4+0”培养模式，学生在国内学习，在规定的年限内完成规定学分，符合双方毕业及学位授予条件，即可获双方学校毕业证书。

【1个项目入选国家重点研发计划】

2022年11月，科技部公布国家重点研发计划政府间国际科技创新合作重点专项立项名单，河南科技大学动物科技学院教授马彦博团队参与的“改善鸡肠黏膜屏障功能的植物活性成分筛选及其调控作用机制研究”入选，是该团队继2019年主持项目获国家重点研发计划项目后再次入选。该项目由中国农业大学、河南科技大学、江苏省家禽科学研究所、晨光生物科技集团股份有限公司，以及国际合作单位日本东京大学共同承担，河南科技大学是该项目的第一课题单位。

(胡琳)

· 洛阳师范学院 ·

【概况】截至2022年年底，洛阳师范学院占地2850亩，建筑面积74.5万平方米。有全日制在校生2.7万余人，各类成人教育学生1.1万余人。教职工2016人，其中专任教师1740人。教师获国家百千万人才工程人选、国务院政府特殊津贴专家、教育部新世纪优秀人才、省特聘教授、省学术技术带头人等优秀人才称号200余人次。

2022年，录取普通本科生6550人，少数民族预科班35人、第二学士学位71人，教育硕士全日制研究生233人，

非全日制研究生40人。2022届毕业生8234人，其中本科7106人、专科923人、研究生205人。年终毕业去向落实率92.03%，其中本科92.09%、专科90.9%、研究生95.12%。

该校有22个学院(含1个国际教育学院，1个继续教育学院)，2个公共教研部，72个本科专业。拥有国家级一流本科专业建设点10个、特色专业2个、人才培养模式创新实验区1个，全国教育硕士专业学位研究生联合培养示范基地1个，国家级大学生校外实践教学基地1个，国家级教学成果奖1项，国家级精品课程3门、一流本科课程2门、虚拟仿真实验教学项目1项。获批省级一流本科专业建设点11个、特色专业和专业综合改革试点16个，省级一流本科课程64门、精品在线开放课程26门、课程思政样板课程11门、虚拟仿真实验教学系列项目16项，省级优秀基层教学组织20个、教学团队6个。化学学科ESI(基本科学指标数据库)排名保持全球大学和科研机构前1%。有省级重点学科8个。旅游管理学科为河南省优势特色学科、河南省特色骨干学科。有省部级科研平台40余个。固定资产总值29.29亿元。图书馆馆藏纸质图书(含过刊)262.9万册，数字资源量1500余万册，中外文期刊5300余种，中外文数据库28个，各类型特藏文献2.7万余册(件)。

【教学工作】2022年，洛阳师范学院汉语言文学、新闻学、数学与应用数学、计算机科学与技术等4个专业获批国家级一流本科专业建设点，思想政治教育、体育教育、生物科学、软件工程、工商管理5个专业获批省级一流本科专业建设点。至此，该校国家级一流本科专业建设点达10个，省级一流本科专业建设点达11个。英语、小学教育、生物科学通过教育部师范类专业二级认证。26门课程获评河南省一流本科课程，累计有省级以上一流本科课程66门。获评省级课程思政样板课5门、省级课程思政教学团队1个。组织举办2022届“大地明师”研习班，获评2022年度省级文化旅游特

色行业学院、省级校企共建人工智能产业学院。“河洛大鼓”项目入选河南省第二批中华优秀传统文化传承基地。获批各类省级教育改革项目26项，获批“十四五”首批职业教育省规划教材2部，出版省规划教材4部。获河南省高教成果奖特等奖2项、一等奖5项、二等奖6项。

研究生教育获河南省高等教育教学成果奖(研究生教育)一等奖和二等奖各1项，推荐参评国家级教学成果奖1项。在第三届全国教育专业学位教学案例征集中，2篇教学案例入库中国专业学位教学案例中心。与洛阳市第二外国语学校联合共建的河南省研究生创新培养基地通过终期验收。3篇硕士学位论文获评2021年河南省优秀硕士学位论文。获批河南省研究生教育创新培养基地2个，河南省研究生课程思政示范课程项目1项，河南省专业学位研究生精品教学案例项目1项。获“田家炳杯”全日制教育硕士专业学位研究生教学技能大赛一等奖1项、二等奖2项、三等奖4项。

【学科建设】2022年，洛阳师范学院以教育学、文学、理学、艺术学为主干学科，发展历史学、管理学、工学等支撑学科，发展法学、经济学等学科，推动学科交叉融合，形成具有竞争力和可持续发展的学科集群，实施“六大计划”(“ESI优势学科保持计划”“特色骨干学科建设计划”“马克思主义理论学科支持计划”“体育艺术学科繁荣计划”“应用学科扶持计划”“交叉学科培育计划”)。加强“ESI学科、省特色骨干学科、省重点学科、校重点学科”4级学科体系建设。化学学科保持ESI全球学科排名前1%行列，在全球排名第924位，在全省列第五位。旅游管理省特色骨干学科在河南省教育厅组织的2020年度建设成效综合评价中获评“优秀”。加大对教育、旅游管理、文物硕士专业学位点的建设力度。

【科学研究】2022年，洛阳师范学院获批国家自然科学基金项目12项、国家社会科学基金项目8项，国家艺术基金1项；获批省部级项目78项；

2023年度河南省高等学校哲学社会科学基础研究重大项目1项。获批“黄河文化数字融合传播实验室”等3个省级科研平台。3个河南省人文社科重点研究基地通过教育厅考核验收。获河南省自然科学奖1项,2021年度河南省社会科学优秀成果奖2项,省教育厅科技成果奖26项,2021年度河南省教育厅高校哲学社会科学优秀成果奖12项,2022年度河南省教育科学研究优秀成果奖9项。获国家专利授权65件,与规模以上企业共建研发中心12个,签订横向项目718项,签约金额8739.43万元,比2021年增加158%。向全国政协和省政协提交提案7篇。《河南省大运河文化和旅游融合发展规划》获批。

【师资队伍建设】2022年,洛阳师范学院获批河南省师德师风建设基地、省级教师教学发展示范中心。引进学科带头人1人,引进博士70人,在职教师获博士学位者13人。公开招聘专任教师25人、思想政治辅导员20人、教辅管理人员1人。12人通过教授任职资格评审,29人、44人分别通过副高级、中级专业技术职务任职资格评审;入选2023年度河南省高校哲学社会科学创新团队支持计划1个、科技创新团队支持计划1个,获批2023年度河南省高校科技创新人才支持计划2人、2022年河南省教育厅学术技术带头人2人、河南省教学名师2人、中原教学名师1人。1名、173名新进教师分别参加“国培”项目、省教育厅组织的新教师入职培训。中原经济区智慧旅游河南省协同创新中心、实验室建设与管理中心主任彭枫分别获评“河南省侨界贡献奖”集体奖和个人奖。8名教师当选为中国人民政治协商会议第十四届洛阳市委员会委员。

【团学工作】2022年,洛阳师范学院辅导员师生比1:199,思政课教师师生比1:293。在全省第九届辅导员素质能力大赛中获特等奖;在2022年“挑战杯”河南省大学生创业计划竞赛中获特等奖1项、金奖4项、银奖9项、铜奖14项,获“优胜杯”。3支队伍入

选全国大学生暑期百强实践团队,学校获评河南省暑期“三下乡”社会实践活动“优秀单位”。洛阳师范学院团委获评“河南省五四红旗团委”,团委书记曹嘉获评“全国优秀共青团干部”。2019级小学教育中美1班学生赵亚楠获评“中国大学生自强之星”。1名学生获河南省“出彩河南人”第五届最美大学生优秀奖。2人分别获评河南省高等学校思想政治工作先进个人、优秀辅导员。心理情景剧作品《网》入选第五届全国高校心理情景剧大赛“百佳剧目”。

获批2022年大学生创新创业训练计划项目国家级11项,省级49项;创新创业团队参加“互联网+”等创新创业比赛,获省级奖项8项。2019级学生张鲜获评首届河南省大学生“创新之星”。学校入选河南省创新创业教育实践基地建设高校。遴选9个“融媒体+育人”试点学院、11个“融媒体+育人”名师工作室。学生在师范生教学技能竞赛、“挑战杯”等省级以上竞赛中获奖600余项。

全年,发放发展性资助项目立项、结项资金64.2万元;发放困难补助、勤工助学等费用81.48万元。评定国家和校内奖助学金11807人3664.65万元;办理高校学生贷款、生源地贷款3769.17万元。发放入伍服役学费补偿贷款代偿金、退役士兵助学金

149.78万元、14.85万元,获评“河南省国防教育模范高校”。

探索书院制育人模式改革,确定试点书院“龙门书院”,完成书院制模式改革实施方案前期筹备与项目招标、建设工作。

【就业创业】2022年,洛阳师范学院举办就业创业指导讲座127场,受益学生1.8万人次;洛阳师范学院大学科技园为在园区内进行工商登记且正常经营1年以上的大中专学生创业实体,向市人力资源和社会保障局申请创业补贴2万元;为2023届1131名毕业生申请求职创业补贴226.2万元。82名低收入家庭毕业生和就业困难毕业生参加2022年“中央专项彩票公益金宏志助航计划”培训。组织访企拓岗活动,访企116家,开拓就业岗位841个、实习岗位457个。

【合作与交流】2022年,洛阳师范学院获批河南省国际化特色高校建设单位。有教育部国际联合研究中心1个,河南省国际联合实验室1个,中外合作办学项目9个。河洛学院(老挝分校)2022年度招收28名国际生,各类国际生达100人,来华留学学历生60人,获河南省来华留学政府奖学金20万元。聘请外籍教师14人,其中专业外教6人、语言外教8人。



● 2022年4月15日,河南省教育系统全民国家安全教育日启动仪式暨大中小学思政课集体备课展示活动在洛阳师范学院举行 贾艳丽提供



与柬埔寨崇正学校、泰国崇圣华侨大学签订合作建立河洛文化国际人文交流中心柬埔寨基地与河洛文化国际人文交流中心泰国基地协议书。与波兰、马来西亚、保加利亚、美国、英国等国家高校召开教学科研合作交流会议，达成合作意向，组织专业院系进行项目设计、课程对接，完善项目考核量化标准。与西田州立大学合作举办的体育教育专业本科教育项目获教育部审批设立。

组织境外河洛文化国际人文交流中心举办“书河洛情怀，诵美好未来”文化交流活动，参加中国-东盟教育交流周活动。2名教师出国（境）学习交流，孙晓甜为国家公派高层次人才访问学者、郑菊花为国家留学基金委地方合作项目访问学者，1名本科生获“国家留学基金委2022年俄乌白艺术体育类项目”资助，3名中外合作办学音乐学项目学生到白俄罗斯国立师范大学留学。全校有11名学生在国外深造。

校河洛文化汉语国际推广特色基地选派汉语国际教师志愿者，上半年7名学生成为国际中文教育志愿者储备人员，下半年选拔3名学生推荐报名国际中文教师志愿者。河洛学院老挝分校国际生努·乔玛妮（李华雪）在第二十一届“汉语桥”世界大学生中文比赛决赛中获三等奖，在“中国影

像节”全球展映暨“首届中文歌曲唱响全城大赛”（北部赛区）决赛中获一等奖。组织举办国际中文志愿者推介说明会和国际中文教师境外工作生活经验交流会。

【社会服务】2022年，洛阳师范学院编制完成《洛阳市度假酒店规划》等7项规划、8项决策咨询报告、3项创建报告。获洛阳市决策咨询课题16项。开展援疆支教支边活动，103名学生到新疆哈密开展援疆支教，对国家乡村振兴对口重点帮扶的甘肃秦安县100名教师，开展为期4个月的国家通用语言文字能力提升培训。14个基层学院结对帮扶伊滨区14个社区开展文明创建活动，与新安县新时代文明实践中心结对共建。“乐心”志愿服务团获评全国学雷锋志愿服务“四个100”最佳志愿服务组织。承办首次文明实践志愿服务项目大赛，2个志愿服务项目分别获一等奖、二等奖。

【工会工作】2022年，洛阳师范学院开展“悦读新思想，喜迎二十大”经典诵读活动，《祖国，到底是什么》获评省教科文卫体系统、省总工会冠军，获全国总工会“网聚职工正能量·争做中国好网民”二等优秀作品。立项2项洛阳市职工思想政治工作课题。举办“当好引路人，一起向未来”师德

主题教育征文和优秀案例评选活动，获省教科文卫体系统一等奖1个、二等奖2个、三等奖2个、优秀案例1个。获评洛阳市“先进工作者”“三八红旗手”“巾帼建功标兵”各1人，“三八红旗集体”“巾帼文明岗”各1个。确定7个工作室为校级首批劳模和工匠人才创新工作室培育对象。开展第五届“书香三八”读书活动，获省教科文卫体系统特等奖4篇、一等奖8篇、二等奖4篇。参加河南省第四届高校“校长杯”太极拳锦标赛暨首届武术技能大赛（线上），获冠军3个、季军1个。

【后勤体制改革】2022年，洛阳师范学院推进后勤体制改革，结束延续21年的甲乙方后勤管理模式，撤销后勤管理处和后勤服务集团，成立后勤处，实现后勤管理与服务工作一体化。

【学院与洛阳市政府签署市校合作框架协议】2022年12月29日，洛阳市政府与洛阳师范学院签署市校合作框架协议。市长徐衣显出席签约仪式，并为洛阳市基础教育研修院揭牌。洛阳师范学院党委书记郭改英出席仪式并致辞。根据协议，双方本着“合作共建、资源共享、优势互补、共赢发展”原则，发挥洛阳师范学院教育学、历史学、旅游管理等学科优势，共建洛阳市基础教育研修院、中小学改革发展示范校、科技创新与成果转化基地、文旅文创和乡村振兴人才培养基地等。新挂牌成立的洛阳市基础教育研修院，由洛阳市政府、洛阳师范学院合作共建。重点开展国家、省、市基础教育政策咨询、解读，区域基础教育政策调研、决策咨询和制定，基础教育各类人员的分级分层一体化、终身化研修，基础教育质量评价、质量保障体系构建与实施，现代学校治理与办学水平提升等工作。

【产学研合作签约暨大数据技术应用研讨会】2022年6月13日，洛阳师范学院与中原大数据研究院产学研合作签约暨大数据技术应用研讨会，在洛龙区863创智广场举行。校党委副书记宋文献，副校长赵邦屯，市科技



● 2022年12月29日，洛阳市基础教育研修院揭牌仪式在成均楼报告厅举行 贾艳丽提供



● 2022年8月18日至19日，洛阳师范学院举办河南省文明实践志愿服务项目展示交流活动 贾艳丽提供

局党组书记、副局长代伐，市教育局、市工业互联网服务中心、洛龙区有关部门负责人，校科研管理处、信息技术学院负责人及博士团队，中原大数据研究院技术骨干等参加活动。宋文献与代伐为大数据与人工智能联合研发中心揭牌；赵邦屯为刘仁勇、潘若鸣颁发客座教授聘书；科研管理处副处长刘恒与洛龙区委宣传部部长谢睿为大学生就业创业基地揭牌；市教育局副局长梁晓丽与刘仁勇为校外实训基地揭牌；信息技术学院院长张永新为中原大数据研究院工程师孔凡昱、中原大数据研究院工程师郭俊颁发行业导师聘书；校信息技术学院博士刘栋与中原大数据研究院院长助理李娟签订技术合同；潘若鸣为刘栋颁发副总经理聘书、为马友忠颁发研发中心主任聘书。在研讨阶段，信息技术学院博士马友忠、张之敏，中原大数据研究院工程师孔凡昱、郭俊等，分别围绕“图谱关键技术研究及应用”“三维实景建模方法”“中原大数据研究院智慧应急综合监管平台应用及问题分析”“中原大数据研究院生态环境大数据监管平台应用及问题分析”等主题进行交流。

【河南省2022年文明实践志愿服务项目展示交流活动】2022年8月18日至19日，河南省2022年文明实践志愿服务项目展示交流活动在洛阳师范

学院举办，为河南省首次文明实践志愿服务项目大赛。全省63个优秀文明实践志愿服务项目进行现场展示，评选一等奖20个、二等奖43个。

(贾艳丽)

· 洛阳理工学院 ·

【概况】2022年，洛阳理工学院有王城、开元、九都3个校区，占地2087亩，校舍建筑面积为83.34万平方米。有全日制普通在校生27727人；当年录取8163人，其中普通本科生5890人。有教职工1873人，其中有高级专业技术职务者646人、“双师型”教师1152人、具有博士学位教师418人，有享受国务院政府特殊津贴专家1人、教育部新世纪优秀人才1人、全国优秀教师1人、全国教育系统先进工作者1人、全国高校思想政治理论课教学能手1人，河南省政府特殊津贴专家、中原基础研究领军人才、中原科技创新领军人才等省级人才35人，市厅级人才140余人。

该校设14个二级学院，2个基础教学部，7个产业学院，1个行业学院，1个工业设计学院，58个本科专业，其中无机非金属材料工程、机械设计制造及其自动化、自动化、电气工程及其自动化4个专业一本招生(后3个本科专业为2022年新增)。有省级重点学科5个、国家级一流本科专业

建设点4个、省一流本科专业建设点15个，1个专业通过中国工程教育认证。有国家级一流本科课程1门、省级一流本科课程51门。有河南科技智库研究基地、河南省特种防护材料重点实验室等31个省级及以上科研平台。有各类实验中心78个，院外实习、实训、实践基地282个。教学科研仪器设备总值3.4亿元。图书馆有纸质图书235万册、电子图书192万册、中外文报刊527种、全文数据库62个。

洛阳理工学院是全国精神文明建设工作先进单位、全国模范职工之家、国家知识产权试点高校、全国建材行业先进集体，建有国家级大学科技园、国家级众创空间、国家智能起重装备工业设计中心等国家级平台。2022年获批“全国党建工作样板支部”1个(数学与物理教学部教工第二党支部)，获评“河南省高校统战工作示范单位”，获教育部科技进步奖二等奖1项、河南省教育教学成果特等奖4项、国家教师教学创新大赛三等奖1项，获评国家小型微型企业创新创业示范基地、河南省首批省级创新创业学院，获批河南省重点工业设计学院、省级特色建材大数据行业学院建设单位。获批河南省“院办校”改革试点高校。

【教学】2022年，洛阳理工学院制定课程育人实施方案、课堂教学质量提升年实施方案、本科人才培养质量评价管理办法等。推行“三微”(微专业、微课程、微项目)教学活动和英语分级教学；实施毕业设计(论文)“四年一贯制”，鼓励学生早进团队，早进课题，早进实验室；构建课内外一体化4年不断线的校园体育教育格局和劳动教育全覆盖机制，促进师生身心健康。

专业建设。申报新增碳储科学与工程、智能制造工程、智能建造、数字经济等4个新兴本科专业。无机非金属材料工程、电气工程及其自动化、自动化、机械设计制造及其自动化等4个专业获批国家一流本科专业建设点，无机非金属材料工程专业通过中国工程教育专业认证，车辆工程、视觉传达设计、物联网工程等3个专业获批省级一流本科专业建设点。获批



河南省一流本科课程 16 门、思政样板课程 4 门、虚拟仿真实验项目 2 项。获评河南省教育教学成果奖特等奖 4 项、一等奖 3 项、二等奖 4 项。立项建设教育部材料教指委规划教材 1 部,“十四五”首批职业教育河南省规划教材 3 部;获批 2022 年河南省碳达峰碳中和领域教学资源 1 项。电气工程与自动化教学团队入选为河南省本科高校课程思政教学团队,数理课程群课程思政教学研究中心获评河南省课程思政教学研究特色化示范中心。

产业学院建设。印发现代产业学院建设与管理办法(试行)、建设规范与标准(试行)。建材大数据行业学院获批河南省特色行业学院立项建设单位,工业设计学院入选省级重点支持建设的设计学院。校企共建河南省大学生校外实践教育基地达 3 个。

工程教育认证。6 月,无机非金属材料工程专业通过中国工程教育专业认证。专家组对环境工程专业进行入校考查。电气工程与自动化、自动化、计算机科学与技术、给排水科学与工程等 4 个专业的认证申请被受理,材料成型及控制工程专业等 9 个专业提交认证申请。

【科学研究】 2022 年,洛阳理工学院获批省部级以上科研项目 62 项。其中,国家自然科学基金 2 项、国家社会科学基金 2 项,教育部人文社会科学 3 项,省社会科学规划项目 17 项,省科技攻关和软科学项目 38 项,河南省高等教育教学改革研究与实践项目立项 23 项。到账科研经费 1.2 亿元。获全国高等学校科技进步奖二等奖 1 项,河南省科学技术奖 5 项,河南省社会科学优秀成果三等奖 1 项。获 2022 年度河南省教育厅科技成果奖一等奖 6 项、二等奖 3 项,哲学社会科学研究成果奖 7 项。教授王芳领衔的“能源转化与存储先进材料”创新团队入选 2023 年度河南省高校科技创新团队支持计划。科研处和国家大学科技园管理委员会获评“河南省高校科研管理工作先进集体”,6 人获评科研管理先进工作者。

科研服务与成果转化。实施百名科技人才入企计划,20 余名教授、博

士与企业签订服务协议;与 20 家规模以上企业共建研发中心。实施河南省高水平校企签约案例和优质成果征集活动,征集案例 62 项,推荐成果 210 项,发布技术需求 25 次,征集企业技术需求 1145 项。全年签订产学研合作协议 369 项,专利转移转化 90 件,横向科研经费到账资金 4007.19 万元。

知识产权工作。6 月 27 日通过国家知识产权管理体系认证;河南省高校知识产权运营管理中心 3 年建设期满考核获“优秀”;河南省知识产权信息公共服务网点通过评审;与武汉大学共建“龙门知汇”知识产权运营平台。授权发明专利 46 件,实用新型 48 件,外观设计专利 7 件。中标洛阳市知识产权人才培育项目,完成 3000 余人次知识产权培训。作为副理事长单位、秘书长单位,参与成立河南省高分子材料及辐射加工产业技术创新战略联盟、佛山市知识产权转移转化联盟、洛阳高新区智能装备知识产权联盟。

科研平台建设。获批河南省社联人文社会科学普及基地、河南省中华优秀传统文化传承基地、河南省创新创业学院、洛阳市社会科学普及基地等 4 个市厅级平台。7 个省工程研究中心通过省发展和改革委员会评价考核。与中钢集团洛阳耐火材料研究院共建“智能化绿色材料工程中心”。启用实验室开放预约系统,45 台大型仪器设备实现线上开放共享预约,103 台重点设备实现与河南省科研设施与仪器共享服务平台数据对接。

【学科建设】 2022 年,洛阳理工学院通过河南省硕士学位重点立项建设单位中期核查。新增研究生导师 28 人,校内研究生导师达 83 人,其中博士生导师 7 人。与郑州大学、河南理工大学等高校联合培养研究生 100 余人,毕业 20 余人,其中博士毕业 2 人。在读研究生发表论文 19 篇,其中 SCI 论文 9 篇、中文核心论文 2 篇,授权专利 3 项。组建绿色建材产业技术学科群。遴选第四批校级重点学科。

【师资队伍建设】 2022 年,洛阳理工学院引进博士 94 人,博士总量达 418

名,教师博士占比 27.07%;柔性引进高层次人才 7 人,1 名特聘客座教授转为校聘。招聘 25 名辅导员,136 名教师通过高校教师资格证申请认定。截至 2022 年年底,在职专任教师 1544 人,生师比为 16.1:1。获批省内一流人才 4 人、省青年拔尖人才 1 人、河南省政府特殊津贴 1 人、省教育厅学术技术带头人 1 人、省教育厅优秀教育管理人才 1 人,二级教授 1 人。外国语学院教师蒋珏在 2022 年第二届全国高校教师教学创新大赛中获三等奖;石念峰入选“2022 年河南省教学名师”。在河南省科教文卫系统评优中,陈智勇获评优秀教师,石念峰获评优秀工匠人才,武超“师带徒”团队获评“师带徒”标兵。

2022 年,169 名专业技术人员技术职务按程序晋升。选派 2 批 41 名教师到企事业单位挂职锻炼。暑期举办为期 1 周的教师专业素质提升专题培训,线下培训 480 人,线上培训 600 余人。在师德师风建设月活动中,7 篇征文和 1 个案例在河南省教育厅组织的评选活动中获奖。

全国政协委员、副院长马珺获评“2022 年度全省优秀党外特约信息员”。党外代表人士 1 人当选全国政协委员,3 人当选河南省政协委员,3 人当选洛阳市政协委员。

【学生管理】 2022 年,洛阳理工学院辅导员王雅君、杨燕分别获教育部人文社会科学高校辅导员专项研究课题,张晨骏在第九届全省辅导员素质能力大赛中获一等奖,丁晨获评“第三届河南省高校辅导员年度人物”。在 2022 年全省高校思想政治工作评审中,刘培中获评优秀思想政治工作者,张晨骏获评优秀辅导员,杨园林获评优秀心理健康教育工作者。吴伟彬获评“河南省三好学生标兵”。2022 届毕业生研究生录取学生 907 人,综合录取率 13.2%。马克思主义学院教师指导的作品《你是谁》在第五届“我心中的思政课”全国高校大学生微电影展示活动获二等奖。

2022 年,为 49051 人次发放各类奖助学金 4783.87 万元。大学生心理咨

询服务中心接待学生咨询 1746 人次。举办“心灵之约·思享汇”在线访谈活动, 9358 名学生在在线观看。

致实书院完成 1200 平方米 28 个功能室建设, 1677 名学生纳入书院管理, 获批河南省高校书院制育人模式改革示范书院立项建设单位。

全校有 106 个社团, 灯塔研习社获评省级文明社团, 向日葵支教社团获评“河南省十佳社团”。参加河南省第十八届大学生科技文化艺术节, 获一等奖 5 项、二等奖 10 项。

【学生社会实践及志愿者服务】 2022 年, 洛阳理工学院大学生暑期“三下乡”社会实践团队 3 支获评国家级重点团队, 3 支获评省级重点团队。在 2022 年度全国暑期社会实践活动评选表彰中, 1 支团队获评“全国社会实践优秀团队”, 1 名学生获评“全国优秀个人”, 校团委获评“2022 年全省大中专学生志愿者暑期‘三下乡’社会实践活动优秀单位”。

全年 7000 余名学生志愿者参与疫情防控志愿服务, “草木有语”科普志愿服务队入选国家级大学生科技志愿服务示范团队, 13 名毕业生参加服务西部计划志愿者工作。在 2022 河南青年志愿服务大赛中, 获金奖、银奖和铜奖各 1 项, 校团委获评优秀组织单位。

【创新创业】 2022 年, 洛阳理工学院在中国高等教育学会发布的《2021 年全国普通高校大学生竞赛榜单》中, 列全国普通高校本科组第 209 位, 列河南省前 10 强。在 2022 年国际“互联网+”创新创业大赛和第八届中国国际“互联网+”大学生创新创业大赛河南赛区选拔赛中, 获国赛银奖 1 项、铜奖 2 项, 获高教主赛道一等奖 2 项、二等奖 5 项、三等奖 24 项; 青年红色筑梦之旅赛道一等奖 1 项、二等奖 2 项、三等奖 3 项。在第十七届“挑战杯”全国大学生课外学术科技作品竞赛中, 获国家级三等奖 3 项; 在 2022 年“挑战杯”河南省大学生创业计划竞赛中获 27 项, 再次获省赛“优胜杯”。

洛阳理工学院获评中国自动化学会“中国机器人大赛优秀赛事基地”,

入选河南省首批省级创新创业学院建设高校。国家大学科技园获评工信部“国家小型微型企业创业创新示范基地”、省级科技企业孵化器优秀(A类)。新增在孵企业 22 家, 在孵 81 家, 全年在园企业总收入 8300 万元。获批高新技术企业 5 家, 知识产权贯标企业 2 家, 新增备案国家科技型中小微企业 22 家。园区企业新增知识产权 106 项, 其中发明专利转化许可使用 17 项、实用新型专利 16 项、软著 73 项。签订第三方技术交易合同 21 项, 金额合计 515 万元。

【招生与就业】 2022 年, 洛阳理工学院获批招生计划 8069 人, 在全国 30 个省市区实际录取 8163 人, 其中普通本科生 5890 人。4 个普通本科一批专业录取最低 515 分, 高出本科一批控制线 6 分; 河南普通本科二批录取中, 理科录取最低 499 分, 文科最低 508 分。

开展“书记校长访企拓岗”活动, 走访企业 400 余家, 开拓岗位 4800 余个。利用新媒体开启智慧就业。打造“就业小融媒体”, 网站、微信、微博、抖音、B 站等 5 个平台同步推送就业信息; 建立岗位信息数据库, 组织远程宣讲, 开展远程面试, 组织线上会议矩阵和视频双选会。自主研发 VR 虚拟现实技术招聘云展馆, 组织“金秋招聘、就在洛理”“就在金秋、职向未来”等双选会, 开展校友讲座、校友企业双选会等活动。年终就业率 96.6%。

【合作与交流】 2022 年, 洛阳理工学院与俄罗斯斯科特罗马国立大学合作举办的机械设计制造及其自动化专业本科教育项目获批, 招生 118 人。合作办学项目共 4 个, 合作办学在校生 958 人。引进外籍教师 4 人, 其中博士 2 人, 在校工作外籍教师 7 人。

6 月 29 日, 洛阳理工学院与英国南威尔士大学共建的国际教育中心在郑州签约揭牌。南威尔士大学副校长 Donal O' Connor 与洛阳理工学院院长张锐共同签署《共建中英国际教育中心合作备忘录》。洛阳理工学院-南威尔士大学国际教育中心是河南省成立的首个中英教育交流中心。

5 月 27 日, 洛阳理工学院第一届丝路外语教师发展国际论坛举办, 海内外近 500 名专家学者参加活动。7 月 8 日, 由商务部主办、湖南外贸职业学院承办、洛阳理工学院协办的古巴可持续发展建筑材料和技术研修班开班。7 月 8 日至 20 日, 由院长张锐领衔的教授团队授课 10 场次, 通过商务部援外平台与古巴学员交流中国建筑建材领域的先进成果和经验。8 月 17 日至 8 月 19 日, 全省高校暨教育厅直属学校团委书记综合能力提升培训班在洛阳理工学院举办, 160 名校团委书记参加培训。9 月 12 日至 16 日, 由河南省总工会、河南省教育厅主办, 洛阳理工学院承办的河南省教育系统 2022 年度教学技能竞赛决赛举办, 中学组和高校组 196 名选手参赛。

11 月 15 日, 北京物资学院与洛阳理工学院豫合作项目交流会在线上举办。12 月 28 日, 洛阳理工学院与中国联通河南分公司举行战略合作协议签署仪式。

【社会服务】 2022 年, 洛阳理工学院在省专业技术人员继续教育平台线上培训 16088 人次, 开辟“洛理·公益大讲堂”项目, 在省专业技术人员继续教育平台线上培训 19414 人次, 全年累计线上培训 35502 人次。完成 14 个职业工种、6 批 7187 人次的职业技能培训任务。与洛阳市退役军人事务局联合在校挂牌成立洛阳市退役军人学院, 与中国耀华玻璃集团联合在校建立中国耀华玻璃集团培训基地。

援疆工作。7 月 18 日, 与哈密市融媒体中心(融媒集团)签署产学研合作协议, 与哈密市职业技术学院签署战略合作框架协议。7 月 19 日, 与哈密市政协、文史研究委员会启动“哈密河流域田野考古调查”项目。7 月 22 日, 受哈密市政协办公室委托, 承担“中华民族共同体历史哈密史证研究”项目。9 月 26 日, 洛阳理工学院援疆平台建设项目——“洛理村——洛阳理工学院哈密科创新创基地”一期工程竣工。

【基础设施建设】 2022 年, 洛阳理工



学院投入 800 余万元,完成重大维修改造工程 9 项。粉刷 1720 间学生宿舍,为学生公寓 212 个房间加装智能淋浴系统;完成开元校区教学楼、实验楼,九都校区部分公寓卫生间升级改造。推进智能化绿色建材工程实训中心项目建设,完成项目施工图设计、规划审批、设计概算审批、施工单位和监理单位招标等工作。建立 828 人组成的应急保障队伍,完成疫情防控期间 3 万余名师生后勤保障。

洛阳理工学院获评“2021 年度全省教育系统网络安全和信息化工作先进集体”。校园全景支付一校通平台全面运行,支持刷卡、扫码、扫脸支付,以及微信、支付宝等第三方支付。“智慧洛理”企业微信累计注册使用师生 33069 人,开通公共资源预约、“洛理码上办”等服务。《基于全景支付一校通平台的智慧校园建设与应用》获评河南省高校信息化应用优秀案例。完成 126 间智慧教室建设,王城校区智慧教学实现全覆盖,全校智慧教学覆盖率接近 60%。近 300 间教室完成全光网改造,实现主千万兆、教室千兆的网络带宽。

【洛阳理工学院博物馆开馆】 2022 年 9 月 17 日,洛阳理工学院博物馆揭牌暨开馆仪式在开元校区举行。该博物馆位于洛阳理工学院开元校区图书馆 5 楼,面积约 2500 平方米。馆内有李进学艺术馆、碑刻文书陈列馆、李準先生纪念室、特色文献馆 4 个主题展馆,另有 1 个文化交流辅助功能区。馆藏文物 2532 件(套)。是河南省第一家以高校命名的省级国有行业博物馆,是河南省、洛阳市的社会科学普及基地。河南省社会科学联合会党组书记、主席李庚香,河南博物院院长马萧林,洛阳市文物局党组书记、局长余杰,及部分驻洛高校图书馆、博物馆代表,洛阳理工学院党委书记陈岩、院长张锐等出席仪式。

【河南省硅酸盐学会第六次会员代表大会暨换届会议】 2022 年 9 月 24 日,河南省硅酸盐学会第六次会员代表大会暨换届会议在洛阳理工学院召开。

会议通过学会章程、会费标准、理事、监事名单,并对修订的河南省硅酸盐学会章程进行表决,选举产生第六届理事会理事长、副理事长、秘书长、法定代表人等人选。洛阳理工学院院长张锐当选为河南省硅酸盐学会第六届理事长。

【河南省本科高校智慧教学工作推进会】 2022 年 9 月 27 日,由河南省教育厅主办,洛阳理工学院承办的河南省本科高校智慧教学工作推进会在洛阳理工学院举行。全省 58 所本科高校教学工作主管副校长、教务和信息化部门负责人参加会议。会上,河南省高等教育学会与科大讯飞股份有限公司签署智慧教学合作框架协议(第二期);发布河南省第一期第二批智慧教学研究项目“揭榜挂帅”项目指南;郑州大学、洛阳理工学院等 13 所智慧教学示范校立项建设单位、河南大学、河南科技大学等 10 所高校智慧教学研究室项目签订三方责任书。

【全国应用型本科高校发展学术研讨会】 2022 年 10 月 30 日,在洛阳理工学院建校 66 周年校庆之际,由中国高等教育学会院校研究分会和洛阳理工学院共同举办的 2022 年全国应用型本科高校发展学术研讨会,在王城校区召开。中国高等教育学会副会长、秘书长姜恩来,中国高等教育学会院校研究分会理事长张安富,河南省教育厅党组成员、副厅长陈垠亭,校党委书记陈岩分别致辞。9 位专家作主旨报告,24 位专家作平行分论坛——“现代产业学院建设与融合发展”“应用型院校高质量发展与研究”“应用型人才培养与国际借鉴”主题相关交流报告。全国 200 余所高校负责人参会,600 余所高校的 2000 余名师生参加会议。2 万余人线上收看会议。研讨会发出《应用型本科高校洛阳宣言》。

(王淑珍 张绍斌)

· 洛阳开放大学 ·

【概况】 洛阳开放大学由原洛阳广播电视大学更名而来,是实施本、专科

学历教育的公办院校,属市政府直属公益二类事业单位,委托市教育局管理,机构规格相当于正处级,挂洛阳市社区教育服务指导中心牌子。该校服务全民终身学习和技能社会建设,组织实施以非学历教育为主的技能和学历双提升继续教育,统筹指导全市社区教育、老年教育、继续教育工作,负责县区开放大学相关业务指导与管理。在 7 县 3 区设 10 所分校。截至 2022 年年底,在校生 1.65 万人,累计培养毕业生约 13 万人。该校建有校党史馆、校史馆和家风家训馆,是省级文明单位标兵单位。

【教学工作】 2022 年,洛阳开放大学在疫情期间停课不停学,在钉钉平台对 101 门开放教育课程进行线上直播教学,同时向县区分校开放。教师完成 500 余门课程教学、3 万余人次网考作业批改;定期“网检”督导学生学习、教师教学情况。全年办理 3431 名学生毕业手续,课程注册 166160 科次。加强考试工作,全年报考 155090 科次。3 名学生被国家开放大学表彰为优秀学生干部、优秀毕业生;60 名学生获国家开放大学励志奖学金,31 人获助学金。30 名学生参加河南省开放大学第八届“互联网+”双创大赛,获三等奖。

【招生工作】 2022 年,洛阳开放大学全系统招录开放教育新生 4841 人,其中本科 1239 人、专科 2791 人、“一村一名大学生计划”811 人。

【继续教育工作】 2022 年,洛阳开放大学规范培训流程,完善《带班教师管理制度》《学员管理制度》《课堂教学管理制度》等。组织开展市直事业单位人事管理人员、党费工作人员、新入职人员、入党积极分子等 6 期社会培训。推进网络继续教育,与郑州大学、中南大学合作办学。

【社区教育工作】 2022 年,洛阳开放大学开展“红色教育进社区”宣讲活动,14 名主讲老师进行 7 场次社区宣讲。进行线上课程招生和开课,春秋 2 季各开线上课程 15 门,报名 397 人次。

优化洛阳社区大学网, 开设 10 个一级栏目、23 个二级栏目, 上传精品课程、品牌项目活动及红色教育栏目建设资源 1360 个。

推进社区教育品牌建设, 制定社区教育品牌“洛·学堂”方案、《洛阳社区大学课程建设标准》, 启动老年教育研学课程开发, 组织启明星艺术团参与“献礼二十大·共跳幸福舞”活动。组织教师参加全国社区教育骨干研修班、河南省社区(老年)教育工作研讨会、国家开放大学老年教育工作者在线研修班等培训; 参加河南省中初等教师优质课评选, 4 人获市级一等奖。

【师资队伍建设】 2022 年, 洛阳开放大学选派 3 名中青年教师到洛阳师范学院、河南中医药大学洛阳校区进行为期 6 个月的委托培养。开展全市系统教务教学工作培训, 与全国知名开放大学开展线上交流培训。5 名教师参加国家开放大学骨干教师在线研修班, 校级负责人参加为期 1 个月的国家开放大学专题培训。6 名教师参加洛阳市成人中初等学校优质课教学评选活动, 获一、二、三等奖; 1 名教师参加全市大中小幼思想政治理论课教学技能大赛, 获三等奖; 9 名教师参加国家开放大学和河南省开放大学教学比赛, 获二等奖、三等奖。开展全系统第三届思政论文评比活动, 征集优秀论文 24 篇。

【社会服务】 2022 年, 洛阳开放大学为结对帮扶的宜阳县白杨镇高头村轮换选派驻村第一书记, 捐赠价值 8 万元的电子屏、3000 多元的防疫物资等。疫情期间慰问环卫工、公安干警和社区工作者等一线防疫人员, 捐赠价值 1 万余元的防疫物资和生活用品, 获评“涧西区疫情防控优秀志愿服务组织”。组织开展“红色教育进社区”、应急救援知识主题宣讲和消防安全演练、植树护绿和无偿献血等公益活动。

(马 李)

· 洛阳职业技术学院 ·

【概况】 2022 年, 洛阳职业技术学

院有伊滨校区、高新校区、瀍河校区、西工校区 4 个校区, 总占地面积约 2800 亩。在校生 2.4 万余人。招收新生 8000 余人, 其中普通专科生 7800 人; 毕业生年终就业率 97.35%。有专任教师 873 人, 其中具有博士、硕士研究生学历的教师分别为 35 人、469 人, 享受国务院政府特殊津贴专家 2 人, 有“全国五一巾帼标兵”1 人, 国家级非物质文化遗产代表性传承人 1 人, 享受河南省政府特殊津贴人员 1 人, 河南省高层次(B 类)人才 2 人, 河南省省级非物质文化遗产代表性传承人 1 人, 河南省职业教育教学专家 3 人, 河南省教育厅学术技术带头人 8 人, 河南省教育厅优秀教育管理人才 5 人, “中原大工匠”1 人, “河洛大工匠”2 人, 洛阳市优秀专家、洛阳市教育局学术技术带头人、洛阳市优秀青年科技专家 40 余人。开设 12 个大类 60 个专业。拥有直属附属医院 1 家、教学附属医院 2 家。校外实习实训基地 179 个。图书馆有图书 108.98 万册。教学仪器设备总值 1.98 亿元。2022 年, 获评“省级文明校园标兵单位”“全省网络安全和信息化工作先进集体”, 建成省级样板党支部 1 个, 市级“五星”支部 3 个, 校级“五星”支部、“样板党支部”5 个。完成 310 名党员发展计划。入选全国高职高专“官微”百强, 获评全省“优秀校园媒体”。校财务处获评“河南省巾帼文明岗”, 校工会获评“2022 年度洛阳市模范职工之家”“河南省基层工会规范化建设示范点”。

【教学工作】 2022 年, 洛阳职业技术学院实施 35 个“双高校”建设项目, 制定《“双高”建设工程绩效考核办法》; 编订工作材料 12 册。入选省级养老人才培养基地, 2 个专业群获批洛阳市高水平专业群工程项目立项建设。参与教育部 2 个专业教学标准、文物修复师国家职业技能标准编制。建设校级在线开放课程 10 门, 5 门课程获批全省职业教育精品在线开放课程立项, 3 门课程获评河南省职业教育课程思政示范项目。建设校级教学资源项目 1 项、立体化教材建设项目 3 个, 2 项列为省级教学资源库建设项目, 4 本教材入选

全省“十四五”职业教育规划教材建设。1 项课题获教育部专项立项。获河南省教育信息化优秀成果奖一等奖 2 项、二等奖 6 项。在河南省教育教学信息化交流活动中, 获职教组微课一等奖 1 项、三等奖 4 项, 信息化教学课程案例二等奖 1 项。在全省高职教育教学能力大赛中, 1 个团队获一等奖, 4 个团队获二等奖。在全省高校思政理论课教学技能“大比武”中, 2 名教师分别获一等奖和二等奖。学生竞赛获国家级一等奖 4 项、二等奖 15 项、三等奖 22 项; 省级一等奖 8 项、二等奖 29 项、三等奖 25 项。

【科学研究】 2022 年, 洛阳职业技术学院获市厅级以上项目立项 163 项, 增长 25%, 其中省部级课题 6 项, 1 个项目进入国家艺术基金复评。争取纵向科研经费 90 万元。获全省教育科学研究优秀成果奖二等奖 3 项, 张贺伟主持课题获洛阳市核心技术攻关项目立项资助, 1 个项目获全省高校哲学社科优秀著作资助(党的二十大专项)。发表 SCI(科学引文索引)7 篇、首次发表 EI(工程索引)2 篇。获发明专利授权 3 项, 实用新型专利授权 12 项。毛书歌中医正骨大师工作室获批省级“大师工作室”, 王飞工作室入选洛阳市“河洛工匠工作室”。签订横向课题 6 项, 争取横向经费 62 万元。

【师资队伍建设】 2022 年, 洛阳职业技术学院制定《人才强校战略实施方案》, 召开首届人才强校战略研讨会, 柔性引进各类人才 57 人, 全职引进省级 B 类人才 2 名、拥有博士学位教师 13 名, 筹建 2 个中原学者工作站。开展师德师风教育活动, 评选校级师德标兵 9 名和市级优秀教师 3 名。在省厅组织的“当好引路人, 一起向未来”师德主题教育征文和师德师风优秀案例评选活动中, 获优秀案例二等奖 1 项、征文三等奖 3 项。

【学生管理】 2022 年, 洛阳职业技术学院实施学生成长导师工作制度, 建成学生事务一站式服务平台, 开放《师生心声》专栏, 开展资助工作。教师



● 2022年5月20日，河南省暨洛阳市职业教育活动周启动仪式在洛阳职业技术学院举行 张晓亮提供



● 2022年7月22日至25日，中国解剖学会职业教育解剖分会首届学术年会在洛阳职业技术学院举行 张晓亮提供

李笑雯获省辅导员大赛特等奖，成为省级辅导员年度人物。心理特色工作方案在《河南省教育工作情况》专版刊登，在全省军事展示课比赛中获3项奖励。在“活力杯”河南学校共青团基层基础工作大赛中，获一等奖1项、二等奖3项、三等奖3项。1个团支部获评“省百优活力团支部”，1名团支书获评“省百优魅力团支书”。在全省大学生网上科技文化艺术节，获一等奖3项、二等奖1项、三等奖4项、优秀奖2项，1件作品获评“我最喜爱的大科节作品”。在“挑战杯”河南省大学生创业计划竞赛中，获金奖1个、银奖3个、铜奖22个，洛阳市职业技术学院获竞赛“优胜杯”。在“互联网+”河南省大学生创新创业大赛中，获二等奖2个、三等奖3个。1个项目获全省第六届青年志愿服务项目大赛银奖，获批第六届“出彩中原”大学生社会实践活动项目1项。学生社团自制情景剧《珍惜爱明白艾》入选全国“红丝带助力有你”作品，成绩居全国三甲。毕业生王巧玉获评团中央、全国学联“中国大学生自强之星”；1名学生获评全省“最美未来工匠”。1名青年教师获评“河南省优秀共青团干部”，1名青年教师获“洛阳市青年五四奖章”，2个团组织获评“洛阳市五四红旗团支部”，4名学生获评“洛阳市优秀共青团员”。

【校企合作】2022年，洛阳职业技术学院携手中兴通讯股份有限公司、河南颐康康养产业集团等企业合作共建9

个产教融合型项目，探索招生即招工、上课即上岗、毕业即就业人才培养模式。与涧西区、洛龙区、偃师区等4区3县签订校地合作协议，围绕基础和传统产业、未来“风口”产业，结合专业特色与地方产业优势，服务企业培养高技能人才。

【国际化交流合作】2022年，洛阳职业技术学院入选全省国际化特色高校建设名单。与泰国高校联合成立“中文+技能”（泰国）培训基地，首个海外培训学校——建龙海外培训学校在泰国落成，为“走出去”企业80余名员工开展培训。与白俄罗斯国立工艺大学合作举办的专业项目再获批复。举办2批“汉语桥”共建“一带一路”

国家“中文+职业技能”线上研习营，为泰国和哈萨克斯坦2国在线培训学员263人。与马来西亚英迪大学举办首届线上虚拟交换生活动，34名学生完成学习。成功申报教育部语合中心汉语桥项目。

【社会服务】2022年，洛阳职业技术学院成功申报省社会培训评价组织、省职业院校职业技能等级自主评价认定机构、洛阳市专项职业能力考核机构。3月10日，在洛龙区成立全市首个社区培训基地——洛阳职业技术学院龙城教育培训学院。与团市委联合举办首届“人人持证，青年当先”系列活动，与涧西区组织“五类人员”技能培训，承担公务员培训任务。全



● 2022年7月9日，河南省戏曲艺术职业教育集团在洛阳职业技术学院成立 张晓亮提供

年完成各类培训和职业技能等级认定3.7万余人次。承办河南省职业教育活动周启动仪式、全省戏曲艺术职业教育集团成立大会、全国首届健康照护行业职业技能竞赛、中国解剖学会职业教育解剖分会第一届学术年会、全国文物行业职业技能大赛河南省选拔赛，举办马金凤追思会等。

【综合改革】 2022年，洛阳职业技术学院制定综合改革指导意见，出台《人事制度改革实施方案》《教育教学改革实施方案》《科研制度改革实施方案》《管理体制深化改革实施方案》等工作细则，分类推进改革。修订职称改革方案，优化绩效发放方式。出台《关于加强机关建设工作的若干措施》《机关作风效能建设工作制度》，全面推行首问负责制、一次性告知制、限时办结制等制度。修订《财务审批管理办法》，分类分级管理资金。4.8亿元专项债入库，为新校区二期建设提供资金保障。

【河南省戏曲艺术职业教育集团成立】

2022年7月9日，河南省戏曲艺术职业教育集团在洛阳职业技术学院成立。该集团由洛阳职业技术学院和省戏曲家协会联合牵头成立，洛阳职业技术学院为理事长单位，河南省戏剧家协会为名誉理事长单位，河南职业技术学院、河南艺术职业学院、河南李树建戏曲艺术中心等10余所从事戏曲艺术教育的职业院校、演艺院团、文化机构等为副理事长单位。

(张晓亮)

· 河南林业职业学院 ·

【概况】 河南林业职业学院创建于1951年4月，是全国兴办最早的林业院校之一。建校初期称河南省洛阳农林中等技术学校，1953年8月改名为河南省洛阳林业学校，1958年8月升为河南省洛阳林业专科学校，1963年8月称河南省洛阳林业学校；1966年停止招生，1974年恢复招生；1998年2月更名为河南省林业学校，2002年与河南科技大学联合办学，成为其二

级学院，称河南科技大学林业职业学院，与河南省林业学校2个牌子同时存在。2013年4月，经河南省人民政府批准、教育部备案，独立设置为专科层次的河南林业职业学院。是河南省唯一的林业类高等职业院校，被誉为“河南林业人才的摇篮”。

该校位于瀍河回族区中州东路2号，校园占地340亩，建筑面积20余万平方米，固定资产4.2亿元。有“河南省果园特种机器人工程技术研究中心”“河南省古树名木复壮工程技术研究中心”“河南省森林康养工程技术研究中心”“河南省林果资源高效利用工程技术研究中心”“河南省林下经济工程研究中心”等5个省级工程技术研究中心；拥有野生动物标本馆、洛阳市文化创意实训平台、洛阳市移动互联网应用技术实训平台、园林实训中心、汽车组装维修实训中心、智能制造实训中心、旅游实训中心等实验实训科研平台，以及组织培养、财会模拟、网络安全、软件工程、动画制作、影视后期制作、电子商务、数控加工、电子电气技术应用等实验实训室85个，教学用计算机2000余台，教学及实验设备总价值1.4亿元。拥有校外实习基地130个。

2022年，有在校生8993人。设生态工程与旅游系、园林系、信息与艺术设计系、经济贸易系、汽车与机电工程系、基础教育部6个教学系部，开设专科专业37个。其中，园林技术、园林工程技术、园艺技术、数控技术、森林生态旅游、动漫制作技术专业为河南省重点建设专业，计算机网络技术、会计、电子商务、汽车检测与维修技术、机电一体化技术专业为省级教学示范专业。北京林业大学继续教育学院河南分院设在河南林业职业学院，开设林业、园林、计算机、会计等本、专科专业，在校生500人。

全院有教职工436人，其中有教授、副教授70人，“双师型”教师160人，硕士研究生以上学历210人。教职工中有享受国务院政府特殊津贴专家1人，河南省职教专家3人，河南省学术技术带头人4人，河南省高层次人才3人，河南省教育厅学科带头

人15人；洛阳市劳动模范2人，洛阳市优秀教师13人，洛阳市青年科技专家1人，洛阳市优秀专家1人。

【省级教学资源库立项建设】 2022年1月5日，河南林业职业学院主持申报的林业信息技术应用专业教学资源库，入选2021年河南省职业教育专业教学资源库立项建设单位名单，为51个人选项目之一。

【职业技能等级认定中心设立】 2022年6月6日，经省教育厅、省人力资源和社会保障厅备案审批，河南林业职业学院职业技能等级认定中心获批设立。该中心主要面向在校师生开展职业技能等级认定，首批职业技能等级认证涵盖13个职业、22个工种。

【技能竞赛】 2022年10月11日，河南省第十八届大学生科技文化艺术节落幕，河南林业职业学院手绘艺术协会学生武诗凯的美术作品《大足石刻》获校园美术类大赛一等奖，朱亚光的作品《雄瑞石狮》获校园美术类大赛二等奖，梁丹的书法作品《将进酒》获校园书法类大赛三等奖；由老师李佳丽、张燕娟、王晋晋指导，视觉传媒专业学生张家铭、陈文龙制作的文创作品《“豫”见你》获河南省大学生“行走河南·读懂中国”文创设计大赛二等奖；由老师赵潇指导、大学生艺术团学生吴昕琳的器乐作品《彝族舞曲》获校园器乐大赛三等奖；由老师王梦云指导、大学生艺术团熊嘉丽等学生报送的舞蹈作品《四季》获校园舞蹈大赛三等奖，张冰玉等学生的街舞作品《绝世舞姬》获校园街舞大赛优秀奖。10月16日，全省第二十六届教育教学信息化交流活动评选结果公布，河南林业职业学院获一等奖5项、二等奖6项、三等奖7项。

【获“挑战杯”全省大学生创业计划竞赛特等奖】 2022年8月30日，2022年“挑战杯”河南省大学生创业计划竞赛落幕，河南林业职业学院刘斌、丁雅婧、刘佳等老师指导，张恒、王嘉慧、贾培基、王玉伟、邓庆祥等学



生完成的科技创新作品——《鲁班智造——古代木工机械与现代科技的连接者》，获竞赛特等奖。河南林业职业学院获优秀组织奖。竞赛由共青团河南省委、省教育厅、省人力资源和社会保障厅、省科学技术协会等联合举办，104所高校2770个项目参赛。

【单独招生考试】 2022年4月20日，河南林业职业学院单独招生考试在线上进行。考试采用“双机位”（考试机位+监控机位）方式，完整呈现考生考试环境，全程监控考试过程。4641名考生参加考试，录取2300人。

【“两创两争”活动】 2022年7月2日，在2021年度全省教育系统“两创两争”（创文明班级宿舍、社团，争当文明教师学生、网民）先进集体和先进个人评选中，河南林业职业学院会计1934班、汽修1932班获评“河南省文明班级”，1号楼416室、5号楼205室获评“河南省文明宿舍”，蒋永丛、韩洋雷获评“河南省文明教师”，李合英获评“河南省文明网民”，高鑫锋、杨博翔获评“河南省文明学生”。

【省级样板党支部建设】 2022年3月17日，中共河南省委教育工委公布“第二批全省高校省级样板党支部”评审结果，河南林业职业学院信息与艺术设计系教师党支部入选，是该院首个入选的省级样板党支部。

【洛宁县古树名木保护调研】 2022年4月22日，河南林业职业学院古树名木复壮专家组到洛宁县城关镇、上戈镇、故县镇、兴华镇等地，调研树龄1800余年的“太子柏”、树龄2000年榧子栎、树龄2700年的姊妹银杏树、树龄2100年的“刘秀柏”和树龄1000年的国槐，调查古树名木的生长现状，提出相应保护复壮措施，撰写《洛阳市洛宁县部分古树名木保护意见》，为洛宁开展古树复壮保护提供技术支撑。

【洛宁前河村绿化树种病虫害防治调研】 2022年5月28日至29日，河南林业职业学院校地结对帮扶领导小组

到洛宁县调研指导绿化树种病虫害防治。洛宁县罗岭乡前河村公路两侧种植的廊道绿化树种金丝楸，已栽植21年，生长态势一直旺盛，2022年出现大量枯死株。专家从苗木检疫、栽培管理、药剂防治等方面，为之制定综合防控与治理方案。

【社会服务】 2022年3月3日，河南林业职业学院到新乡市平原示范区韩董庄镇调研，推进河南林业职业学院杨厂村乡村振兴实践教学示范基地建设工作。8月8日，校地结对帮扶专家组到洛宁县小界乡，对李家原村古槐树、环洛宁自行车赛道、嵯峨山春山溪谷生态旅游度假区等进行调研，为当地乡村振兴提出发展规划和建议。9月2日至4日，校地结对帮扶办公室携森林康养、旅游规划、园林设计等学科专家组，到洛宁县宝金山国有林场考察待开发景点，从市场运营、项目投资、资源开发、产品包装、营销推广等方面，向林场提供康养旅游规划建议。

（河南林业职业学院）

· 河南推拿职业学院 ·

【概况】 河南推拿职业学院是公办专科层次的全日制普通高等职业院校，是河南省职业教育特色院校，也是全国唯一以“推拿”命名的高等职业院校。主要培养适应医疗卫生事业发展需要的高等技能型人才，同时举办中等职业教育和职业技能培训。其前身是始建于1959年的河南省针灸推拿学校及2001年与河南中医学院联合组建的河南中医学院针灸推拿职业学院，2011年独立升格为河南推拿职业学院。系“全国教育系统先进集体”“全国特殊教育先进单位”“全国模范职工之家”“河南省文明校园”“河南省职业教育特色院校”。截至2022年年底，该院总占地363.15亩，建筑面积128658平方米。有教职工335人，其中专任教师274人；专任教师中，正高级职称2人、副高级职称53人。在校6307人，其中高职生6050人、中职生257人。固定资产总值3.39亿元，

教学仪器设备总值5954.67万元，馆藏图书40.16万册。有附属医院1个。

【专业建设】 2022年，河南推拿职业学院增设智慧健康养老服务与管理、婴幼儿托育服务与管理2个专业。截至2022年年底，该院高职有针灸推拿、中医骨伤、中医学、康复治疗技术、护理、中药学、中医养生保健、中医康复技术、智慧健康养老服务与管理、婴幼儿托育服务与管理10个专业，中职有中医康复保健1个专业。

【招生就业】 2022年，河南推拿职业学院在全国12个省（自治区、直辖市）完成10个专业2100人的录取任务。各批次招生计划一次完成，各专业录取分数线提升，其中河南省各批次录取投档线高出省控线100分，山东、山西、陕西、四川、河北5个省投档线高出省控线160分以上，湖南、宁夏、甘肃3个省投档线高出省控线100分以上。毕业生1918人，初次就业率73.04%，年终就业率91.45%。就业行业排在前三位的是卫生和社会工作行业，居民服务、修理和其他服务业，教育行业。

【教学设施建设】 截至2022年年底，河南推拿职业学院建成中医执业医师技能考试实训基地、中医骨伤模拟手术室、护理模拟病房实训室、康复疗法实训室、中药标本馆、中药炮制实验室等20多个校内实训室。建成智慧教室2间、常态化录播教室141间、国家级标准化考场64间，建成教务管理平台、网络教学平台云课堂平台、实习管理平台等，有“推拿学基础”“儿科推拿学”“康复评定技术”“中医美容学”“中医筋伤学”等6门省级精品在线开放课程。教学仪器设备总值5954万元。

【创新创业教育】 2022年，河南推拿职业学院举办大学生创新创业大赛，有642个项目参赛，评出一等奖4名、二等奖6名、三等奖10名。在第八届中国国际“互联网+”大学生创新创业大赛中，获河南省职教赛道二等奖1

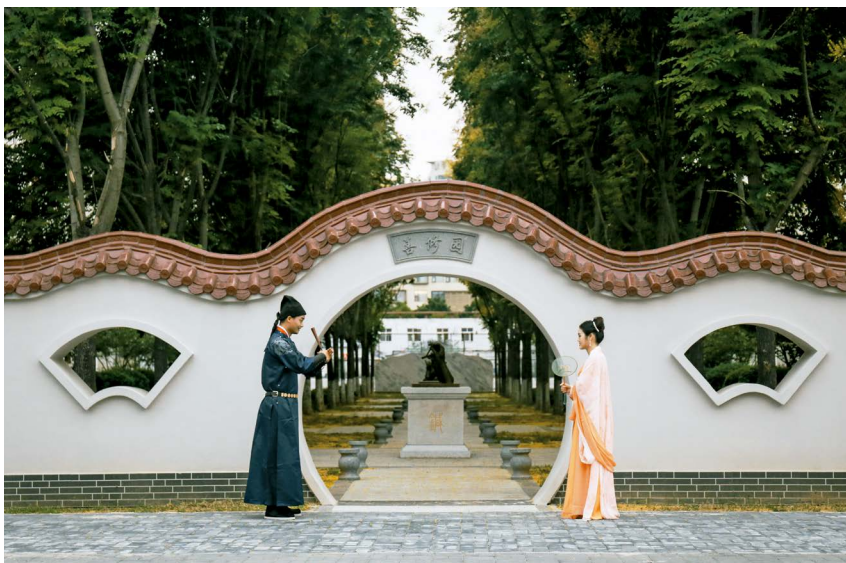

● 河南推拿职业学院中医药文化特色景观——善修园 燕鑫提供

项、三等奖2项；在2022年“挑战杯”河南省大学生创业计划竞赛活动中，获职业院校组铜奖2项；在2022年“中国移动互联大赛”中，获国赛金奖1项、银奖3项，中原赛区二等奖2项、三等奖1项，中南赛区二等奖2项。2022年11月，省教育厅公布首届河南省大学生“创新之星”名单，20名本、专科院校学生入选，河南推拿职业学院学生李靖雯入选。该活动面向全省156所高校开展遴选，李靖雯是高职高专组唯一入选女生，省教育厅给予每位“创新之星”3万元创新经费奖励。

【获得荣誉】2022年，河南推拿职业学院青年志愿者服务大队获评“河南省优秀志愿服务组织”“洛阳市2021年度优秀志愿服务组织”；“河洛推拿”社区义诊志愿服务项目获省优秀志愿服务项目三等奖；针灸推拿系教师党支部获评“全省高校省级样板党支部”；科研和实验管理中心获评“2021年度洛阳市社科工作先进单位”。

该院参加河南省高等职业教育教学能力大赛的4个参赛团队全部获奖；参加第三届河南省高校大学生“踔厉奋发正青春·笃行不怠向未来”主题诵读大赛的6个作品全部获奖；在河

南省第二十六届教育教学信息化交流活动中7项作品获奖；在2022年度全省高校思想政治理论课教学技能“大比武”活动中，获二等奖2项、三等奖2项；在省教育厅“当好引路人，一起向未来”师德主题教育征文比赛中，获一等奖1项、二等奖2项、三等奖4项等。

该院宋朝功获评河南省事业单位2021年度专业技术二级岗位、“河南省职业院校省级名师”培育对象，贺箫楠、夏征、刘锋入选“河南省职业院校省级骨干教师”培育对象；谭小芍获评“河南省高等学校思想政治工作先进个人”，郭少淳获评“河南省高等学校优秀辅导员”，张珊获评“河南省高等学校优秀思想政治理论课教师”，黄青获评“河南省高等学校优秀心理健康教育工作者”；王凤兰按摩技能大师工作室获评省级技能大师工作室；王凤华获评省教育厅“2021年度网络安全和信息化先进个人”；张国强获评“2021年度洛阳市社科工作先进个人”。

【全省医药行业协会职业教育分会年终总结研讨会】2022年3月13日，河南省医药行业协会职业教育分会2021年终总结研讨会在河南推拿职业学院召开。20多所院校、企业等会员单位的30余名代表、专家学者参会。会上，河南省医药行业协会职业教育分会向河南推拿职业学院颁发河南省医药行业协会职业教育分会第一届副会长单位证书。河南推拿职业学院于2021年11月29日被评河南省医药行业协会职业教育分会第一届副会长单位。

(河南推拿职业学院)

· 中国民用航空飞行学院 洛阳分院 ·

【概况】中国民用航空飞行学院洛阳分院（下称“飞行学院洛阳分院”）是中国民用航空飞行学院下辖的5个飞行分院之一，位于洛阳北郊机场，距主城区5千米，占地面积2850亩。飞行学院洛阳分院前身为中国人民解放军第十四航空学校第三训练团，1963年在四川广汉重新组建，1993年搬迁



● 2022年9月9日，河南推拿职业学院庆祝第三十八个教师节表彰大会召开 燕鑫提供



至洛阳，与原洛阳航站整建制合并为中国民用航空飞行学院洛阳分院，承担为国家培养飞行人员的任务。截至2022年，有教职员工500余人，其中飞行教师100余人。2022年8月28日，飞行学院洛阳分院实现第五十九个飞行安全年，刷新世界通航业界作为独立运行机构最好的安全运行纪录，累计安全飞行137万小时，起降295万架次，培养飞行人才13612名。

【飞行训练】 2022年，飞行学院洛阳分院推进中国民航飞行员技能全生命周期管理体系和民用航空器驾驶员执照理论和飞行人员等级测试延伸考点建设，10月10日，ATPL（航线运输飞行员执照）理论课程开课。完成全英语教学评估，15名教员参加初审，11名教员参加复审。构建“一心两点多面”的北方训练网络，推进芮城基地建设，启动转场南阳夜航训练。统筹推进疫情防控和教学工作，全年完成训练63263.1小时，创造月度最高飞行训练纪录。毕结业学生574名。招录教职工12名。

【安全治理】 2022年，飞行学院洛阳分院制定、完善安全从业人员工作作风长效机制建设方案和航空安全责任清单，对重点风险管控进行专项评估。优化机务维修组织管理，加强新老机型风险管控；以空管站附楼搬迁（4月22日搬迁工程启动，7月19日民航数据网搬迁成功）、盲降系统及气象自观系统更新（8月23日，自动气象观测

系统更新改造工程及配套项目通过竣工验收）为重点，推进空管改革；改进后勤服务质量，提升油料规范化建设。开展“安全生产月”等系列活动。排查涵盖“人员思想稳定和学生管理工作”“廉政建设”“训练运行风险”等12个方面45个安全隐患，落实各级安全责任。

【飞行学院洛阳分院第十次代表大会】 2022年4月19日、20日，中国共产党中国民用航空飞行学院洛阳分院第十次代表大会举行。大会总结飞行学院洛阳分院5年成绩：完成飞行训练30.4万小时，训练起降45.6万架次，培养学生2686名，北方训练网建设初见成效；完成洛阳北郊机场、民航实业公司改制；推行机务、空管运行保障模式改革；引进人才、建立分院人才库；组建学术分会等。大会提出未来5年的指导思想、发展定位和发展目标。

【山西芮城基地建设情况考察】 2022年6月21日，中国民用航空飞行学院及飞行学院洛阳分院一行13人，到山西芮城通用机场考察交流基地建设情况。考察组走访了解机坪、跑道、塔台、办公楼等教学设施的建设进度，考察学生住宿环境，与地方政府、运城机场公司、芮城通用机场讨论进驻事宜。芮城通用机场负责人介绍，截至2022年6月，机场硬件设施建设完工95%，绿化建设完工40%，DVOR/DME安装完成。

【2名学生立一等功】 2022年5月25日，飞行学院洛阳分院“12·31”事件应急处置表彰大会举行。中国民用航空飞行学院副院长欧阳霆，中国民航英雄机长、中国民用航空飞行学院总飞行师刘传健，为飞行学院洛阳分院学生王书然、曾哲颁发一等功证书。2021年12月31日清晨，王书然、曾哲到北郊机场，在完成航前检查后登上编号为B-9731的SR20飞机，执行训练任务，后因机械故障飞机迫降，飞机接地处距离最近的民房仅100米左右，迫降没有造成人员伤亡和地面财产损失。飞行学院洛阳分院和洛阳北郊机场迅速开展应急救援工作。飞行学院洛阳分院、飞行大队、飞行教员和指挥人员等受表彰。

（飞行学院洛阳分院）

· 洛阳科技职业学院 ·

【概况】 洛阳科技职业学院是经河南省人民政府批准、教育部备案的全日制综合性普通高等职业院校。校园占地2421亩，分河东、河西校区。有8个二级学院，开设40余个专业，拥有3个省级骨干专业群。建立洛阳高新技术开发区跨境电商、北玻高端智能装备、正大新零售、富纳智能制造、千蚁新媒体直播电商航天智慧财税、春客电子商务、软件产业学院、网络产业学院、数智产业学院等9个产业学院，成立智慧财税、新一代信息技术、现代服务3个产教融合研究院。拥有25个校内实训基地和160个校外实训基地。形成“学院-书院双院育人”模式，洛科书院下设日新书院、忠信书院、慎德书院、慈润书院、文远书院、张衡书院、仲景书院、鲁班书院。

2022年，洛阳科技职业学院承办新一代信息技术产教融合发展论坛，当选为新一代信息技术产教融合联盟轮值理事长单位、河南省民办教育协会理事长单位、全国现代服务业职教集团副理事长单位、UK NARIC中方理事会成员单位，获批中国物流学会产学研基地、河南省钨钼材料数字成型工程研究中心。获评“河南省优秀民办学校”“河南省优质特色学校”“中



● 飞行训练 飞行学院洛阳分院提供



● 2022年7月11日，洛阳科技职业学院与教育部中德先进职业教育合作项目签约 洛阳科技职业学院提供



● 2022年10月22日，洛阳科技职业学院召开“洛科鼎”制作学术研讨会 洛阳科技职业学院提供

原十大品牌影响力典范院校”“中原民办教育就业竞争力品牌”“2022年度河南省最受高中生关注高职院校”“2022年度中国特色知名院校”等。

【教学科研】 2022年，洛阳科技职业学院申报完成电子商务、艺术设计、机械制造及自动化专业群3个省级骨干专业群，立项品牌专业9个，其中国家级1个、省级8个。成为教育部中德先进职业教育合作项目首批试点院校，智能制造与汽车工程学院机械制造及自动化专业入选试点专业。获评1个省级教学成果奖（二等奖）和5个省级信息化优秀教学成果奖。完成2门省级精品在线开放课程结项；立项2门省级精品在线开放课程；完成16门校级精品课的立项及阶段性建设工作。建成大师工作室4个。艺术设计专业入选2021年度河南省职业院校教师技艺技能传承创新平台，电子商务专业教学团队获评“河南省教师教学创新团队”；“一种多功能的玉雕加工设备”获国家发明专利。

【学生赛事】 2022年，洛阳科技职业学院学生在56项全国大学生学科竞赛中，获奖194项，含国家级奖项32项（其中国家级一等奖9项）、省级奖项162项（其中省级一等奖19项）。其中，在“挑战杯”河南省大学生创业计划竞赛中，获9银18铜；在第十一届全国大学生金相技能大赛中获国家级一等奖1项。

【基础设施建设】 2022年，洛阳科技职业学院东大门启用，南大门、南大桥、天工大厦、问天楼、图书馆等规划项目稳步推进；鲁班书院、慈润书院投入使用；占地10余亩，种有7.5万余株玫瑰的“青春玫瑰园”成为“打卡地”；愿景“成为扎根中原大地的高水平职业技术大学”18个大字，屹立涧河河畔。致知楼、格物楼阶梯教室装修项目，至善大厦卫生间改造项目，致知楼公共区域提升改造项目，文远书院鲁班书院加装楼梯项目等完成建设。

【人才队伍建设】 2022年，洛阳科技职业学院引进人才196人。其中，博士研究生15人、硕士研究生82人，正高级职称11人、副高级职称16人、中级职称26人。20余名教师到白俄罗斯攻读硕士学位。截至2022年年底，通过学院提供平台出国留学的教职工65人，其中攻读博士研究生的8人、硕士研究生的57人。拓宽教师职称晋升渠道，出台《洛阳科技职业学院“双师型”教师认定与管理办法（试行）》，认定“双师型”教师（中级）88人，“双师型”教师（初级）173人。制定《洛阳科技职业学院辅导员职级晋升管理办法（试行）》，通过评审48人，其中副高级辅导员1人、中级辅导员6人、初级辅导员41人。

【校园文化活动】 2022年，洛阳科技职业学院开展9期洛科大讲堂、“六个一”系列教师节庆祝活动、开学典礼、毕业典礼、迎新晚会、校园文化艺术节、

洛科好声音、舞林大会、中华经典诵读、书画展、走秀、演讲比赛、音乐会、辩论赛和综合材料萌宠工艺设计大赛等活动。推出洛阳科技职业学院IP形象——洛小文、洛小科，上线“洛科鼎”表情包，传播校园文化。

【教育部中德先进职业教育合作项目签约】 2022年，洛阳科技职业学院成为教育部中德先进职业教育合作项目首批试点院校，智能制造与汽车工程学院机械制造及自动化专业入选试点专业。7月11日，洛阳科技职业学院与教育部中德先进职业教育合作项目（SGAVE）举行签约仪式，中德先进职业教育合作项目（SGAVE）代表、德马吉森精机中国教育行业总监孙立和经理潘轮，洛阳科技职业学院党委副书记、校长刘丽彬，副校长罗晓瑜等出席签约仪式。洛阳科技职业学院对该项目在教育理念、人才培养模式、专业（群）建设、课程体系、师资培训、实训室建设等方面发挥建设指导作用。

【“洛科鼎”设计制作】 2022年8月24日，洛阳科技职业学院举行“洛科鼎”文化项目发布会，旨在通过“洛科鼎”弘扬洛科精神。10月22日，组织召开“洛科鼎”制作学术研讨会，来自河洛文化研究领域、青铜文化研究领域、青铜制作工艺领域的20余位专家学者，200余名学院干部、教师、学生代表现场参加会议，4000余名师生及社会各界人士线上参会。



【洛科书院文化发布会】 2022年11月10日, 洛阳科技职业学院书院文化发布会在新民学堂举办。洛科书院总院与八大分院分别就院名、院训、主题特色、未来愿景、院徽院旗、书院文化内涵进行解读。该次发布会是洛阳科技职业学院全面推进书院制改革的起点。

(洛阳科技职业学院)

· 洛阳文化旅游职业学院 ·

【概况】 洛阳文化旅游职业学院是2021年经省政府批准、教育部备案, 由洛阳市人民政府举办的公办高等职业院校。2022年, 洛阳幼儿师范学校和洛阳平乐正骨学院筹建处整体并入、洛阳市体育运动学校主体并入洛阳文化旅游职业学院。主校区位于伊滨区玉泉街299号, 一期占地面积299亩, 总建筑面积9万多平方米, 包含教学楼、实训楼、图书馆、宿舍楼、餐厅、体育场等基础设施, 基本满足3600人办学规模需求。老城校区占地121亩, 建筑面积7万多平方米, 基本满足1500人办学规模需求。该校总资产近10亿元, 有图书40多万册, 建设有健身实训室、舞蹈实训室、陶瓷实训室、学前教育实训室、计算机室等教学实训场所。开设研学旅行管理与服务、文化创意与策划、表演艺术等13个高职专业, 高职在校生3000余人; 中职专业开设幼儿保育、音乐表演、舞蹈表演、绘画、旅游服务与管理、计算机应用、运动训练等7个专业, 有中职学生6000余人。

【招生专业】 2022年, 洛阳文化旅游职业学院有文化创意与策划、研学旅行管理与服务、陶瓷设计与工艺、表演艺术等招生专业13个, 全部为3年制文理兼收专科专业。

其中, 单招招生专业5个: 文化创意与策划专业94人、健身管理与指导专业20人、陶瓷设计与工艺专业13人、表演艺术专业26人、研学旅行管理与服务专业38人。5个专业招生人数差异较大, 文创专业人数占比49.2%, 健身专业占比10.5%, 研学占比19.9%, 陶艺占比6.8%、表演占比13.6%。

对口招生13个专业: 其中文化创意与策划专业60人、健身管理与指导专业6人、陶瓷设计与工艺专业8人、表演艺术专业10人、研学旅行管理与服务专业10人、学前教育260人、软件技术60人、大数据技术40人、旅游管理8人, 导游5人、视觉传达设计20人、音乐表演15人、舞蹈表演15人。13个专业招生人数差异较大, 学前教育专业人数占比50.2%, 文创和软件技术专业占比均为11.7%, 大数据技术占比7.7%, 视觉传达占比3.9%, 音乐和舞蹈表演均占比2.9%, 表演艺术和研学均占比1.9%, 健身、陶艺、导游、旅游管理占比接近, 平均1.3%。

【教学质量】 2022年, 洛阳文化旅游职业学院以专业建设为抓手, 坚持“地方性、应用型”目标定位, 探索“工学结合-项目导向”人才培养模式。基于全市主导产业、支柱产业和战略性新兴产业重点领域和行业发展趋势, 以学前教育为依托、以文化旅游为支柱、以现代体育为特色, 建立专业随产业调整的动态机制。加强校内外实习实训基地建设, 推进校企合作, 制定《洛阳文化旅游职业学院校企合作(产业学院)建设章程(试行)》。添置教学仪器设备, 改善院内实习实训条件; 开展校内实训基地检查, 确保实训场地达标。推进“1+x”计划, 开展职业资格等级证书认证, 为学生就业创业创造条件。

【课程改革】 2022年, 洛阳文化旅游职业学院开展专业基础课、专业课板块综合改革。公共基础必修课按照国家政策开足、开够; 将专业理论课和专业技能课科学合理搭配, 推进项目化教学, 突出课程应用性。启动各级优质课和精品课建设机制。推进人才培养模式改革。审核所有专业、所有办学形式、所有年级的人才培养方案, 特别是新设置的学前教育、旅游管理、导游、舞蹈表演、音乐表演、软件技术、大数据技术、视觉传达设计等专业的人才培养方案。开展调查研究、走访企业、对接岗位, 按照企业岗位需求编排课程、确定课时、选定教材。鼓

励学生参加各级各类技能竞赛。

【基础项目建设】 2022年, 洛阳文化旅游职业学院加强项目库建设。完成学生公寓提升改造、教学家具采购安装等11个项目的市级项目库申报、实施; 完成2023年图书馆图书采购项目、智慧人事信息管理平台等12个项目的市级项目库申报。实施招标采购信息中心配套环境改造、图书馆2023年中文期刊订阅采购等项目。实施学生公寓提升改造、教室智慧黑板采购安装以及教学家具采购安装3个重点项目。完成治安街校区窨井盖改造、女生宿舍楼水箱更换、男生宿舍楼整修、体育实训室建设, 人民街校区临时建筑、D级危房的拆除和学校职工宿舍安全鉴定等工作。启动二期建设项目。

【大赛成绩】 2022年, 洛阳文化旅游职业学院在职业院校教师教学能力大赛中, 4支参赛队伍全部获市一等奖, 其中王丹丹、吴诚诚教学团队代表洛阳市参加省赛获一等奖, 王晓梅团队获省二等奖, 吴冬松团队入围国赛并获第三名。在班主任能力大赛中, 曹旭经过市赛、省赛, 最终获国赛二等奖, 陈楚欣等获省二等奖。在2022年中职对口升学中, 学前教育专业对口升学全省前10名占2名, 前100名占10名。在2022年全省教育系统“两创两争”活动中, 康华清等4名学生获评“省级文明学生”, 文化创意与策划11班获评“河南省文明班级”。校级评出6个优秀班集体、145名三好学生、69名优秀学生干部。在体育赛事方面, 洛阳文化旅游职业学院在国际、国内大赛获10金2银1铜, 1个第五名、1个第八名、1个第十名; 在省锦标赛、冠军赛中, 获33金34银25铜。

【市体育运动学校入选省市联办重点后备人才基地】 2022年10月8日, 河南省体育局命名11家体育训练单位为2023—2025年省市联办重点后备人才基地, 洛阳文化旅游职业学院附属洛阳市体育运动学校入选, 入选项目为自行车。

(高文兵)



社会文化

【概况】 2022年，洛阳市15个文化馆组织举办文化活动3050余场次，受益群众176万余人次；乡、村2级综合性文化服务中心组织开展各类群众文化活动6.3万余场次，受益群众359万余人次。全市基本实现文化场馆全覆盖，有乡镇（街道）综合文化站190个、行政村（社区）综合性文化服务中心3146个，均设置图书阅览室、文化活动室、数字资源室、多功能教室等，向群众免费提供图书报刊阅览、文艺创作演出、展览展示、娱乐健身、教育培训等基本公共文化服务。

【公共文化服务进社区】 2022年，全市成立戏曲、书法、广场舞、绘画、非遗等特色社区文化合作社537个，有社员1.1万余人，开展活动6000余场次。每个县区打造2个以上有影响力的示范文化合作社，示范社总数达66个。组织开展“文化进社区”活动，在5个主城区选择50个社区，由市直文艺院团每次选派5名专业老师对各社区的文艺骨干进行辅导培训，培训339次；开展“周末有约”文化广场活动，该活动由市委宣传部、市文化广电和旅游局主办，于7月至10月在5个主城区的多个广场开展“周末约您来跳舞”“周末约您来唱戏”活动，市直文艺院团选派老师对社区广场舞队伍和戏曲票友队伍进行培训辅导，交流活动78场，受众近1万人次；开展

市直文艺院团“文化进基层”公益演出活动，在城市区演出50场、市辖县演出50场；市直文艺院团在河洛剧院开展“网络云剧场”，线下与线上演出同步进行，线上通过百姓文化云、抖音、快手、微信等平台直播，共计演出50场。

【群众性文化活动】 2022年，洛阳市举办河洛欢歌惠民文化节系列群众文化活动，从6月持续至9月，举办“欢歌笑语庆七一·喜迎党的二十大”洛阳市乡村（社区）文化合作社优秀节目展演、“中原舞翩跹”艺术广场舞大赛、“群星奖”音乐舞蹈、戏剧曲艺大赛等10项惠民活动，累计受众13万余人次。

【现代公共文化服务体系绩效考核】

2022年7月14日至15日，河南省公共文化服务体系建设协调领导小组对洛阳市2021年现代公共文化服务体系建设进行现场考核，检查洛阳市图书馆、文化馆、少年儿童图书馆，洛龙区、新安县、宜阳县等地公共文化场馆。洛阳市考核结果为“优秀”等次，新安县为“优秀”等次，宜阳县为“良好”等次，其他县为“合格”等次。

专业艺术

【《工匠春秋》首演】 2022年9月28日和29日，由洛阳豫剧院演艺有限公司邀请主创打造的、国家艺术基金2020年度舞台艺术创作资助项目豫剧《工匠春秋》，在洛阳市会议中心进行

演出。国家艺术基金管理中心派出专家组对该剧进行审核。

【优秀剧本征集活动】 2022年，洛阳市开展2022年优秀剧本征集活动，活动收到41位作者的49部作品，其中大戏29部、小戏20部。经评审，评出大小戏组一等奖各2人、二等奖各3人、三等奖各3人、优秀奖各7人。

【艺术大赛获奖】 2022年，洛阳市在河南省第十届青年戏剧演员大赛中，获一等奖3人、二等奖7人、三等奖6人，市文化广电和旅游局获组织工作奖。在第八届河南省专业声乐器乐大赛中，洛阳市获一等奖1人、二等奖5人、三等奖5人，市文化广电和旅游局获组织工作奖。

文旅产业

【概况】 2022年，洛阳市锚定文旅文创成支柱目标，抢抓文旅产业发展风口，突出“颠覆性创意、沉浸式体验、年轻化消费”，培育引进文旅新业态，谋划推动文旅消费新场景，打造全国沉浸式文旅目的地。洛阳龙门石窟获评第二批国家级夜间文化和旅游消费集聚区；洛龙区开元湖商圈、栾川县凤凰天街获评第三批河南省夜间文化和旅游消费集聚区；嵩县陆浑镇陆浑村、孟津区白鹤镇长秋村获评省级文化产业特色乡村。全市拥有国家级工艺美术大师1人、省级工艺美术大师43人。



【文化产业赋能乡村振兴】 2022年,洛阳市依托河南省文旅文创新融合创新基地和河南省乡创赋能中心,在栾川县预选合峪镇柳坪村、合峪镇砚台村、冷水镇龙王庙村、重渡沟景区等10个村为文化产业特派员试点村。8月15日,“河南DOU是好风光”暨乡村康养旅游推进会在栾川召开,陕西袁家村商业策划运营团队与栾川县、重渡沟景区相关负责人进行座谈交流。省文旅厅在会上公布全省首批“非遗助力乡村振兴”试点地区名单,栾川县为8个人入选试点之一,试点期限为1年。

【文旅促消费活动】 2022年,洛阳市提升“古都夜八点”品牌,制定《进一步促进文旅消费,提升古都夜八点品牌实施方案》,推出十大主题活动,培育十大夜间文旅消费集聚区。其中,洛阳古城特色文化街区策划举办夜间文旅活动180多场次,实现文化旅游综合收入3.5亿元。

开展2022洛阳“畅游一夏”文旅消费季活动,倡树“洛阳人游洛阳”理念,举办“政府补贴·畅游一夏”年票优惠购和年票进校园活动、老君山观海避暑节、二里头考古遗址公园端午奇妙游、万安山露营小镇“风来·时光音乐汇”等数十项活动,提振暑期市场。其中,投入800万元发放学生年票133万张,激发市域内近郊游、乡村游、民宿游等市场活跃度。

率先在河南省内推出县域旅游一票通,“清凉栾川·一票畅游”活动,发放4.2万张66元奇境栾川八大景区旅游通票,活动日均访问量超20万人次,最大瞬时点击量1.3万次。联合建行洛阳分行,整合资金500万元,推出系列优惠政策,发放旅游类消费券81333张,其中使用44566张,核销率54.79%;补贴金额114.95万元,拉动交易额453.49万元。旅游类“二消”发放优惠券18400张,建行补贴金额54.95万元,拉动交易额257.33万元。

开展惠企纾困文旅企业服务月活动,依托“洛阳旅游”“涧西文旅之声”“多彩洛宁”等市、县微信公众号,宣传解读惠企政策,走访天河大峡谷、洛阳百芳研学旅行服务有限公司等300

余家文旅企业,开展税费减免、房租减免、社保缓缴、金融信贷、精准防疫等政策解读。开展“‘豫见’多彩洛宁畅享夏日清凉”、“清凉栾川免票畅游”、“神都洛邑·青春游园季”、“音动涧西·创意河洛”音乐市集、红山欢乐谷第三届全城惠玩节等文旅消费助企惠民活动23场。栾川县6月20日至7月3日推出“清凉栾川免票畅游”旅游惠民活动,十大景区免门票,发放3000万元文旅消费券,1000余家住宿、餐饮、加油、旅游购物商家参与活动,接待游客108.68万人次,实现旅游综合收入6.61亿元,同比分别增长205.52%、195.09%。

【第五届中原国际文化旅游产业博览会】 2022年9月23日,为期3天的第五届中原国际文化旅游产业博览会在市会展中心开幕。该博览会首次尝试“主会场+分会场”模式,主会场有200余家国内外知名文旅企业1万余种商品参展,分会场以隋唐洛阳城天街公园为载体,打造集露营、美食、游乐、音乐于一体的潮流集市。现场交易额8742万元,线上下单交易额478万元,总交易额9220万元,微博话题“中原旅博会城市露营新体验”阅读量破1亿次。其间,举办第九届中国·洛阳“三彩杯”(国际)创意设计大赛启动仪式暨大赛应用成果展,定向邀请前8届获奖选手携作品参赛,评选12个应用成果特别奖和27个应用成果奖。

文化市场

【文化市场经营】 截至2022年年底,洛阳市有文化市场经营单位603家。其中,文艺表演团体102个,演出场所经营单位4个,演出经纪机构15个,娱乐场所经营单位124个,经营性互联网文化单位23个,互联网上网服务营业场所312个,艺术品经营机构23个。

【市场管理工作】 2022年,洛阳市

围绕打击侵犯知识产权和制售假冒伪劣商品工作,以“秋风”“净网”“剑网”等专项行动为重点,出动执法力量1320余人次,检查实体单位560余家次,监测巡查网页(网站)70余个,查处版权侵权案件6起,收缴侵权盗版图书及侵权物品9000余册(件),打击线上线下出版、销售非法、盗版出版物行为。采取夜查、暗访等形式,督导旅行社、星级饭店、网吧、娱乐场所等经营单位,落实防范措施,排除安全生产隐患。强化导游管理,组织完成全国导游资格考试初审工作,全市审核通过886名考生,组织换发电子导游证120人。联合公安、消防、应急、交通等部门开展文化旅游市场消防安全、旅游车辆安全、文化市场安全生产执法检查等活动,年内开展行业安全生产检查2000余家次,发现并整改安全生产隐患200余个。落实改革任务,争取财政资金180余万元,整修办公场所,完成执法人员综合执法制式服装配发,实现同城一支队伍、一个执法层级、一个场所办公。

国家级河洛文化生态保护区建设 非物质文化遗产保护

【概况】 2022年,洛阳市成立河洛文化生态保护发展中心(洛阳市非物质文化遗产保护中心),推进国家级河洛文化生态保护实验区建设、非物质文化遗产保护传承弘扬工作。《河洛文化生态保护区总体规划》5月经河南省人民政府批复颁布实施。加强国家级非遗项目保护传承利用工作,启动“洛书”重要点位提升和相关保护规划编制工作。出台《进一步加强非物质文化遗产档案建设规范名录体系认定备案工作的意见》《洛阳市文化广电和旅游局2022年度非物质文化遗产保护专项资金管理办法(暂行)》,规范全市非物质文化遗产名录体系建设。实施洛阳市中医药传承创新发展3年行动计划。孟津剪纸省级代表性传承人畅



● 2022年8月12日，市法学会知识产权研究会举办首期洛阳市非物质文化遗产知识产权保护培训班 市文广旅局提供

杨杨入选“河南非遗年度人物”。传承人郭荒沅、宋展克、孟金刚、段玉国获评2021年度“河洛工匠”。栾川县入选河南省第一批“非遗助力乡村振兴”试点地区名单。

【河洛文化生态保护区总体规划（2021—2035）】2022年5月，《河洛文化生态保护区总体规划（2021—2035）》（下称“《规划》”）经省人民政府常务会议审议研究通过，批复同意实施。《规划》明确，河洛文化生态保护区是指以洛阳市行政区域为社会环境依托，以黄河、洛河、伊河、瀍河、涧河等河流及洛阳盆地一带平原、丘陵、山地复合地貌为自然环境依托，通过对河图洛书传说为代表的诸多非物质文化遗产及其所依存的物质文化遗产、文化空间采取科学保护，以对河洛文化生态进行整体性维护和培育的区域。《规划》明确河洛文化生态保护区发展的总体思路、建设目标、空间布局、主要措施等，提出《规划》实施3年后初步建成国家级河洛文化生态保护区。

河洛文化生态保护区建设分期目标及总体思路

《规划》实施3年后，初步建成国家级河洛文化生态保护区。基本建成

河洛非物质文化遗产档案，逐步完善河洛文化理论体系，基本健全非物质文化遗产保护传承体系，河洛文化品牌效应凸显，文化保护传承氛围日益浓厚，河洛文化影响力不断增强。

到2030年，建立健全保护区相关管理制度，完善文化生态保护工作运行机制，保障保护区建设全面顺利开展；黄河流域非物质文化遗产重点实验室基本建成；文化生态整体性保护进入良性循环，全社会形成保护传承弘扬河洛文化的浓厚氛围，在黄河高质量发展中的引领作用明显提升，文化为民、惠民、富民、乐民局面基本实现。



● 段氏传统布鞋手工纳制技艺非遗工坊入选2022年全国“非遗工坊”典型案例 市文广旅局提供

到2035年，河洛文化深度融入黄河文化旅游带、大运河文化带建设，河洛文化生态保护区非物质文化遗产得到全面有效保护，传承活力明显增强，工作制度更加完善，传承体系更加健全，保护理念进一步深入人心，国际影响力显著提升，实现“遗产丰富、氛围浓厚、特色鲜明、民众受益”的总体目标。

“一个核心、三大区域、六大对象、六大工程”总体思路

一个核心：河洛文化生态保护区是河洛地区非物质文化遗产与其文化空间和地域自然环境共同构成的文化生态系统，其中，非物质文化遗产是核心。

三大区域：洛阳市城区（洛龙、涧西、西工、老城、瀍河、偃师、孟津）以及新安县、洛宁县是河洛文化重点保护区所在地。

六个对象：河洛文化中的非物质文化遗产、非物质文化遗产代表性传承人、与非物质文化遗产传承密切相关的物质文化遗产、与非物质文化遗产相关的文化空间、非物质文化遗产所依存的自然生态环境、河洛文化氛围与知识体系。

六大工程：实施河洛文化调查记录研究工程、非物质文化遗产保护传承工程、重点保护区域系统修复工程、河洛文化传承体验设施建设工程、河洛文化传播工程、河洛文化融合发展工程。



【传统医药记录工程】 2022年,洛阳市根据《洛阳市中医药传承创新发展三年行动计划(2022—2024年)》,实施传统医药记录工程,历时4个月,完成全市国家、省、市、县(区)4级传统医药类非物质文化遗产代表性项目92个、代表性传承人113人的档案整理记录工作。

【对口援疆非物质文化遗产展河南展区】 2022年7月31日,由文化和旅游部、新疆维吾尔自治区政府主办的2022“新疆是个好地方”对口援疆19省市非物质文化遗产展在乌鲁木齐市开幕,洛阳市打造河南展区“河洛文化主题展”,展示太极拳、河洛大鼓、唐三彩烧制技艺、朱仙镇木版年画等非遗项目。

【2022年河洛大鼓曲艺节】 2022年9月16日至20日,2022年河洛大鼓曲艺节在老城区洛邑古城笑满堂举办。活动以“河洛琴音已百年,大鼓风华正青春”为主题,采用线上为主、线下为辅方式展演,20名河洛大鼓传承人参加活动,演出近30个曲目,涵盖全市各县区主要代表性传承人,制作视频40余个,收集整理唱段近100个。“老贾播报”公众号、“直播洛阳”抖音号、“洛阳旅游”微信视频号等进行5场直播,1万人次在线观看。



● 2022年9月,2022年河洛大鼓曲艺节活动在洛邑古城笑满堂举办 市文广旅局提供

【非物质文化遗产系列展演展示活动】 2022年,洛阳市在文化和自然遗产日期间,举办“河洛非遗行”线上非遗展示活动,通过线上平台展示非遗项目、非遗传承人、河洛工匠短视频。市文化馆举办“人民的非遗人民共享·非遗展”活动,各县区举办“富美宜阳·非遗同行”非物质文化遗产成果展、“人民的非遗人民共享”——西工区非遗项目展、优秀实践案例“玄奘传说”插图故事展览、平乐郭氏正骨法非遗项目线上讲座等活动。全市举办各类线上非遗展演展示活动15类、线下实体活动27种,共100余场次。

【首届非物质文化遗产知识产权培训班】 2022年,市文化广电和旅游局与市市场监管局联合举办洛阳市首届非物质文化遗产知识产权培训班,面向全市各县区传统技艺、传统医药类传承人、非遗工作人员和知识产权工作人员进行专题培训,参会传承人代表近70人。

【栾川县入选省首批“非遗助力乡村振兴”试点】 2022年,栾川重渡沟参与开展2022年“非遗点亮老家河南”青年乡村营造行动,开展非遗资源挖掘和利用。8月15日,“河南DOU是好风光”暨乡村康养旅游推进会在栾川召开,省文化和旅游厅发布河南省首批“非遗助力乡村振兴”试点地区名单,栾川县入选。试点期限为1年。

(市文广旅局)



● 大鼓书 市文广旅局提供

关于非物质文化遗产保护传承情况的
调研报告(有删减)

市人大常委会教科文卫工委

一、基本情况

(一) 统筹开展保护工作

构建非遗保护工作的总体布局。洛阳市将“河洛文化”这一黄河文化重要内容融入全市经济社会文化发展总体工作,统筹谋划,同步实施《黄河流域生态保护和高质量发展规划纲

要》“十四五”文化旅游融合发展规划》《河洛文化生态保护区总体规划》等规划，推进全市非物质文化遗产整体性保护。

整体推进国家级河洛文化生态保护实验区建设。2020年6月，文旅部批复同意在洛阳市设立国家级河洛文化生态保护区，成为黄河“四大文化”（河湟文化、河洛文化、关中文化、齐鲁文化）中首个进入国家文化生态保护范围的文化形态。2022年5月，省人民政府批复通过《河洛文化生态保护区总体规划》，生态保护区建设工作全面启动。

实施非物质文化遗产记录研究工程。全市累计采集线索17万余条，完成项目调查9946个，收集登记实物资料1581件，850余项非遗项目列入县级以上名录，出版《洛阳市非物质文化遗产资源汇编》《洛阳非物质文化遗产丛书》。与省文旅厅共同在洛阳职业技术学院建设河南省非物质文化遗产研究院。

（二）健全非遗传承体系

增强非遗传承能力。全市逐步构建起科学、合理的代表性项目分类体系和传承人梯队体系，县级以上传承人达577名，核心学徒等主要传承人群4900余名。定期组织开展传承人培训，引导发挥行业引领作用。加强传承梯队建设，促进传统传承方式和现代教育体系相结合，拓宽人才培养渠道，壮大传承队伍。

完善非遗传承体验的文化空间。加快黄河流域非物质文化遗产保护展示中心项目建设，总投资18亿元，总建筑面积18万平方米。全市还在推进隋唐洛阳城历史中轴线复原展示、实施沿黄户外运动生态廊道等重大项目，建设黄河国家文化公园和黄河文化旅游带，打造沉浸式文旅目的地，这些都为非遗融入现代生活搭建文化空间。

提高非物质文化遗产传承实践活跃度。提高非遗实践频次和展演水平，举办河洛文化大集、河洛大鼓曲艺术节、河洛民俗文化庙会等活动；实施传统工艺振兴计划，形成一批国家级、省级非物质文化遗产生产性保护示范基

地；助力乡村振兴，支持洛宁、嵩县、栾川、汝阳等县设立非遗工坊。

（三）推动非遗弘扬

提高河洛文化的影响力和感召力。2022年6月，世界客属第三十一届恳亲大会通过决议，确定由洛阳市主办2024年的世界客属第三十三届恳亲大会。洛阳市还承办文旅部黄河流域非遗保护传承弘扬协同机制研讨活动、省文旅厅沿黄九省区非物质文化遗产戏剧展演、黄河非遗国际创意周等活动，为黄河流域的艺术交流、非遗战略对话搭建平台。

实施非遗传播推广系列行动。编写《非遗洛阳知识读本》；将传统音乐、戏曲、河洛大鼓等非遗内容纳入优质课赛课范围；支持非遗传承人、志愿者在校开展传承活动，涌现出一批学生非遗社团；依托公共文化设施，举办“感触二十四节气”少儿非遗之旅系列活动，举办“河洛非遗行”线上活动，开展“河洛非遗，青春力量”主题宣传。

促进“非遗+旅游”。培育非遗研学旅行基地，推出“文明之源、根在河洛”等一批非遗研学旅行线路和研学旅游产品；挖掘非遗展示方式，有机融入景区和特色民宿；开发非遗元素，形成一批非遗相关的文创设计和非遗创意论坛；拓宽推广和销售渠道，利用互联网平台进行直播带货、线上宣传等。

二、存在的主要问题

（一）统筹引领作用方面

《国家级文化生态保护区管理办法》规定，国家级文化生态保护区申报的必备条件包括“有文化生态保护区建设管理机构和工作人员”。河洛文化生态保护实验区建设管理机构组建工作进程较迟缓。县区没有专门的非物质文化遗产保护机构，多是在文化馆加挂非遗保护中心的牌子，没有专职人员，工作常态化水平和业务能力参差不齐。文化、文物、住建、教育、卫生、科技等相关部门尚未建立有效的工作协调机制，社会力量参与度不高，融合性、综合性的品牌活动缺乏深入研究，产品的创造性转化和创新性发展不足。

（二）政策扶持力度方面

市级层面资金支持力度、列支范围较为不足，尚未安排面向重点项目、非遗传承人群、非遗传承体验设施的相关专项经费，资金主要集中在保障重点活动、论证研究及日常工作方面。各县区普遍未设立专项经费且上级经费拨付较缓。因整体缺乏资金、奖励、场地、人才等专项扶持政策和措施，部分不具备经济效益和社会效益的非遗项目传承乏力，动力不足。在非遗产业发展方面，扶持政策不完善，企业投资建设非遗产业的动力不足，产业发展体系难以建立。部分具有较好的经济价值和社会价值的非遗项目，因具有公共属性，存在被冒用和侵权现象，维护知识产权、打击侵权行为招法不多、力度不够。

（三）保护传承措施方面

非遗项目所蕴含的时代价值、民族价值、社会价值的重要性研究不够深入，精神内涵的挖掘和阐释不够深刻。国家级项目中，“河图洛书传说”“关公信俗”的当代价值挖掘和呈现不足，“洛阳牡丹花会”的历史文化内涵未得到充分展现，“河洛大鼓”“洛阳宫灯”等相关传承条件和实践环境的举措较为单一，“平乐郭氏正骨法”“玄奘传说”等项目的故居、传习场所改善提升缓慢，“唐三彩烧制技艺”“真不同洛阳水席制作技艺”等项目的创新性发展动力不足。民间文学艺术类项目等与现代生活联系不紧密、经济价值不大，长期面临传承困境；传统村落在保护措施、规划指导、制度规范、保护力量等方面相对滞后。部分世代单传的独门秘技极易失传，部分传承人存在能力不强、动力不足、履职不力、后继乏人的问题。

（四）社会认知程度方面

新闻媒体设立非物质文化遗产专题、专栏的矩阵尚未形成，相关题材纪录片创作、优秀节目创作、新媒体平台利用不足。依托文化馆（站）、图书馆、博物馆、美术馆等公共文化设施开展非物质文化遗产相关培训、展览、讲座、学术交流等活动不足。河洛文化与周边文化形态之间的研究交流不足，影响力相对较弱。除文化内



容有待梳理和文化价值有待挖掘之外，文化品牌传播亟须加强，宣传方式有待创新。以国家级非遗项目为例，只有洛阳牡丹花会、平乐郭氏正骨、河图洛书等几张名片，其他项目的知名度则较低。一些非遗的文化内涵没有被开发、包装以及形成具有品牌效应的文化旅游产品，一些非遗仍停留在资源型阶段。

三、意见建议

(一) 抓实统筹协调机制，完善共建共促格局

推进机构建设。

加强协同合作。

落实法定职责。

(二) 加大政策支持力度，服务社会经济发展

加大财政投入力度。

支持发展非遗产业。

融入经济发展大局。

加强知识产权保护。

(三) 健全完善保护措施，提高整体保护水平

开展非遗研究。

深化分类保护。

重视区域保护。

加强活态传承。

(四) 加大传播普及力度，打造河洛文化品牌

扩大社会传播。

建设文化地标。

推动业态融合。

广播电视

【概况】2022年，洛阳市文化广电和旅游局加强对广播电视和网络视听节目的宣传指导，加大行业监管力度。指导全市广播电视和网络视听媒体发挥主流媒体作用，聚焦宣传贯彻党的二十大精神工作主线，围绕党和国家重大活动、重要节点、重要工作部署，开展主题宣传、主题创作。完善公共服务，应急广播实现村（社区）和隧道覆盖；有关台站做好中央广播电视节目无线覆盖工程的运行维护。规范播出机构管理，成功申办洛阳广播电

视台移动频道；市、县2级10家播出机构许可证换证；7县及偃师区、孟津区广播电视播出机构频率频道许可证完成办证，洛阳广播电视台频率频道许可证换证。开展非法卫星地面接收设施专项整治，打击治理“黑广播”，查处网络视听违法违规行为，维护广播电视传播秩序。建立广告播出监听监看、投诉举报制度，组织开展全市保健食品虚假宣传专项清理整治3年行动（2022—2024）及广播电视虚假违法违规广告专项整治百日行动。

【广播电视安全保障】2022年，洛阳市落实广播电视行业安全生产工作责任制，组织各级播出机构开展安全播出大检查及针对性应急演练，提升安全播出保障能力，完成元旦、春节、北京冬奥会和冬残奥会、全国两会、党的二十大等重要保障期的安全播出保障任务。

【广播电视公共服务体系建设】2022年，洛阳市争取中央支持地方公共文化服务体系补助资金867.1万元，用于汝阳县、宜阳县应急广播体系建设，2县的应急广播体系建设完成并通过验收。将应急广播实现村（社区）和隧道覆盖工程列入2022年洛阳市重点民生实事，各县区2684个村（社区），王城大道隋唐园立交隧道、南昌路隧道2条城市隧道的应急广播实现覆盖。

【专项整治】2022年，洛阳市开展非法卫星地面接收设施专项整治工作，开展执法431次，检查经营场所1719个，发放宣传资料13165份，播放境外卫星电视管理专题广告时长12656分钟，收缴及自行拆除非法卫星地面接收设施148套。开展全市虚假违法违规广告专项整治行动，特别是保健食品、药品、校外培训机构虚假违法违规广告、劣迹艺人形象广告整治。全年全市各级播出机构播出广播类公益广告11.38万条次，时长1368小时，电视类公益广告28.62万条次，时长3659小时，新媒体公益广告视频点击量734万余次。

（市文广旅局）

文博事业

【石窟寺保护利用】2022年，洛阳市开展以龙门石窟为代表的中原地区石窟寺保护展示利用工作。“中原地区石窟寺及石质文物保护研究与人才培养河南省文物局重点科研基地”挂牌成立，为洛阳构建全国区域性石窟寺保护研究基地奠定基础。坚持抢救性保护和预防性保护并重，实施龙门石窟保护重大工程，推进龙门石窟周边遗址遗存的系统调查和考古发掘工作。

【大运河文化遗产保护利用】2022年，洛阳市印发《洛阳市大运河文化遗产保护传承实施方案》。推进含嘉仓160号窑藏遗址本体保护工程。围绕回洛仓遗址、含嘉仓遗址以及隋唐大运河文化博物馆，加强大运河文化遗产价值展示宣传。

【大遗址保护和国家考古遗址公园建设】2022年，洛阳市重点推进隋唐洛阳城国家遗址公园建设，打造隋唐洛阳城3.0版大遗址保护利用示范工程。《隋唐洛阳城遗址保护总体规划》《隋唐洛阳城国家遗址公园建设规划》《隋唐洛阳城中轴线保护展示设计方案》完成文本编制。二里头考古遗址公园和偃师商城考古遗址公园拟申报第四批国家考古遗址公园，进行评定材料准备。重点项目建设方面，南城墙遗址保护展示工程四期、长夏门遗址保护展示、龙门大道东西两侧城墙提升改造完工；九洲池遗址保护展示（二期）开工建设；天津桥设计方案编制完成；宫城北区轴线遗址标识展示等项目加快推进。汉函谷关遗址本体抢险加固工程完工。10项大遗址保护工程2022年立项计划获国家文物局批复同意，约占全省古遗址古墓葬类项目的50%。

【东方博物馆之都建设】2022年，国家“十三五”重点文化工程、“大运河文化带”国家战略重大项目——隋唐大运河文化博物馆建成开放。洛阳古

墓博物馆整体提升项目完工并重新开馆。汉魏洛阳城遗址博物馆纳入国家发展和改革委员会中华文明探源工程项目库及“十四五”文化保护传承利用工程项目库，完成土地预审、可研编制、立项等工作，优化建筑设计方案。万里茶道博物馆进行展陈施工。支持行业博物馆建设，伏牛山中医药博物馆主体建设完成，推进县域博物馆建设、非国有博物馆发展，开展全市行业博物馆和非国有博物馆绩效考核。

提升博物馆陈展和公共文化服务水平。全年举办和引进陈列展览40余个，开展社教活动300余场次。洛阳博物馆入选全国热搜博物馆百强榜前10名，在河南省博物馆纪念馆免费开放绩效考评中获“优秀”。洛阳博物馆、二里头夏都遗址博物馆获评“河南省华侨国际文化交流示范基地”。洛阳博物馆“百年恰是风华正茂——洛阳市庆祝中国共产党成立100周年主题成就展”、洛八办“风雨兼程百年路，继往开来新洛阳——庆祝中国共产党成立100周年主题展”入选河南省“庆祝中国共产党成立100周年优秀主题展览”；洛阳博物馆“上洛——新·乡土志”系列展览之一“交融·魅力——北魏鲜卑拓跋部的历史足迹”、二里头夏都遗址博物馆“巍巍如天——陶寺遗址考古成果精华展”入选河南省优秀陈列展览。民俗博物馆“轨物范世——门楣上的家风”入选河南省“弘扬优秀传统文化、培育社会主义核心价值观”主题优秀展览项目。1名讲解员在省委宣传部“党的创新理论”宣讲大赛中获一等奖，洛阳博物馆志愿者团队、二里头夏都遗址博物馆志愿服务项目、洛阳周公庙博物馆志愿服务项目入选“河南省博物馆志愿服务典型案例”。全年，组织举办“5·18国际博物馆日”系列活动、“文化和自然遗产日”集中宣传活动、第一届客家祖根地纪念活动，以及东方博物馆之都青年论坛、2022海峡两岸关公文化论坛暨关林朝圣大典等活动。

【文物保护基础工作】2022年，洛阳市编制上报《洛阳市国家文物保护单位示范区创建申请书》。划定、申报新

增的31处第八批河南省文物保护单位保护区。加强古建筑维修保护，重点推进白马寺、涧西苏式建筑群10号街坊等修缮工程。开展洛阳市革命烈士纪念设施和抗美援朝文物资源专项调查；调查梳理全市碑刻石刻文物资源。融入“考古中国”“中原地区文明化进程研究”等重大考古课题，加大二里头遗址考古发掘和夏文化研究力度，编制《洛阳市加快推进二里头遗址考古保护利用和夏文化研究工作实施方案》《二里头遗址五年考古工作计划》。基本完成伊洛河流域夏文化调查伊川段调查勘探，累计完成500平方千米地面踏查和158.3万平方米重点勘探。完成偃师古城村遗址、徐阳墓地、正平坊遗址年度考古发掘任务。6个项目获评“新时代百项考古新发现”，数量居全国第一位。正平坊遗址入选2021年度“河南省五大考古新发现”。

深化文物保护利用改革。出台《洛阳市土地供应前考古调查勘探发掘实施办法》，推行“考古前置”。深化“放管服效”改革。服务副中心城市建设文物勘探考古和项目报批工作，累计办结行政许可手续66项，出具项目选址、土地出让、方案审核等意见91项，完成文物勘探项目143项、勘探面积700万平方米，完成考古发掘项目80项、发掘面积3万平方米，为国道208改扩建、呼南高铁、宁德时代、高中迁建等省、市重点项目提供服务。

【文物活化利用】2022年，洛阳市紧扣“颠覆性创意，沉浸式体验，年轻化消费”发展理念，以文物活化利用赋能文旅融合发展。推进博物馆数字化建设，完成“东方博物馆之都”线上平台迭代升级。周公庙元圣周公·寻礼洛阳沉浸式数字化展示体验等7个项目入选河南省文旅厅“行走河南·读懂中国”百大重点标识展示项目。开展“博物馆夜游”“沉浸式实景剧场体验+夜宿”，培育高品质夜间文旅文创体验项目。推进文博研学项目，二里头夏都遗址博物馆录制2022年线上中华文化大乐园研学课程，为海外华人讲述华夏文明起源故事。“研读夏都文

化，走进第一王朝”获评“河南省研学实践教育精品课程”。

【文物安全工作】2022年，洛阳市开展“文物火灾隐患整治和消防能力提升三年行动”、文物安全隐患排查整治行动，开展文物安全专项检查14次，出动检查人员715人次，检查文物单位227处，发现隐患问题297项，整改隐患287项，下达整改通知书24份，安全提示函3份，整改完成率96%。开展文物执法巡查，严肃查处文物行政违法案件，开展执法巡查51次，检查文物保护单位及基建工地143个。文物行政违法案件立案4起，结案2起，收缴罚没款20万元。洛阳某热力有限公司擅自在全国重点文物保护单位汉魏洛阳故城的保护范围内建设洛白路热力管网工程案获评“全国文物行政执法优秀案例”，洛阳某有限公司未经考古调查、勘探擅自建设排水渠案获评全省文物行政处罚优秀案卷。市文物执法大队获评“全国文物行政执法优秀案例办案单位”。各开放单位采取“网约、限流、错峰”等措施，在重要节假日提前发布警示通知，开展疫情防控 and 稳定工作。

【二里头遗址申报世界文化遗产工作】

2022年，洛阳市组建二里头遗址考古保护利用和夏文化研究工作专班，成立申遗工作指挥部，制定专项实施方案，与中国文化遗产研究院、中国社科院考古研究所、北京大学考古文博学院3家单位签订二里头遗址考古、研究与申遗合作框架协议，形成申遗合力。二里头遗址审议预备文本上报国家文物局审批，《洛阳市二里头遗址保护条例》通过市人大常委会审批并施行。委托中国文化遗产研究院开展《二里头遗址保护总体规划》修编工作。2022年8月中央电视台《中国考古大会》推出二里头专题节目。

【二里头遗址多项重要新发现】2022年9月16日，国家文物局在北京召开“考古中国”重大项目重要进展工作会，会上公布二里头遗址多项重要新发现，为二里头遗址为夏代都城的论断提供



更多实物依据。

发现更多道路及两侧墙垣。中国社会科学院考古研究所二里头工作队队长、副研究员赵海涛介绍,在二里头遗址宫城区西北侧发现宫西路(二里头遗址宫城区西侧的南北向道路,下同)向北延伸200余米,道路宽约15米,道路东西两侧均有宽约2米的南北向长条形夯土墙。推测该道路东侧的夯土墙应属二里头遗址祭祀区西围墙的一部分,道路西侧的夯土墙则为祭祀区以西区域的东侧围墙。此外,还发现宫北路上的门道遗迹、宫城以西区域围墙的东南拐角等。此前,考古人员已发现宫南路、宫北路分别向西延伸470余米、410余米,道路的长度都超过了宫城区的东西宽度(295米),并有继续向西延伸的迹象,推断在二里头遗址的官营作坊区、宫城区、祭祀区(二里头遗址中部由南向北依次分布)以西至少各存在1个分区。在二里头遗址的“井”字形道路西南路口、西北路口应各有4个区域围墙的拐角,分别对应宫城区西南角、作坊区西北角及这2个区域以西区域围墙的拐角,宫城区西北角、祭祀区围墙西南角及这2个区域以西区域围墙的拐角。这些道路及墙垣使二里头遗址各区域实现阻隔,划分为多个不同功能的网格区域,对探索二里头遗址多网格式布局具有重要意义。

发现丰富的手工业遗存。赵海涛介绍,在二里头遗址西北部发现大量可能与漆器加工有关的遗存。在该区域发掘出土有800多片外表、断面带有红漆的陶片。推断其周边可能存在制漆作坊,该区域或许是探索制漆作坊的重要区域。在祭祀区以西、遗址西北部发现较大面积、较丰富的制陶有关遗存,包括陶窑、存泥坑、泥坯、烧土、炉渣、变形陶器、大量碎陶片及陶垫、修整工具等。这是二里头遗址首次发现较丰富的制陶遗存,遗物性质包含制陶工艺多个阶段。在宫城区西南角发现近100平方米的骨、角器加工作坊,表面散落大量骨、角质遗物,有动物肢骨、肋骨和牛角、鹿角等。骨、角质遗物中有不少存在砸击、切割、磨制的痕迹,有原料、半成品

和废料,有锥、镞、簪等成品,包括了骨、角器加工过程中多个环节的遗物。这些发现填补了二里头都邑布局 and 手工业考古的空白。

发现“居葬合一”的二里头文化贵族聚居区。赵海涛介绍,在二里头遗址“井”字形道路划分的祭祀区以西的网格中,发现二里头文化贵族住房及房院中的高规格墓葬,形成“居葬合一”的格局。其中,多座墓葬的墓主存在截肢、砍头迹象。此外,还有一座多人乱葬的合葬墓葬。这些墓葬在以往的考古工作中均较少发现。

二里头遗址考古大事记

1959年

二里头遗址被发现——考古学家徐旭生率队在豫西进行“夏墟”调查时,发现了二里头遗址,拉开夏文化探索的序幕。

1959年秋

二里头遗址考古发掘启动——中国社科院考古研究所二里头工作队的第一任队长赵芝荃,掘开了二里头遗址第一铲土。

1960年秋冬

1号宫殿“问世”——考古人员钻探发现一处大型夯土建筑基址,将其命名为1号宫殿。

1973年

首件青铜礼器出土——偃师区翟镇镇圪当头村村民郭振亚在田地里栽红薯苗时,一锄下去,挖出二里头遗址首件青铜礼器。

1975年

2件“超级国宝”出土——二里头遗址出土“超级国宝”乳钉纹铜爵,后被称为“华夏第一爵”。同年,另一件“超级国宝”七孔玉刀出土。

1976年

2号宫殿“问世”——考古人员钻探发现2号宫殿基址。1号、2号宫殿的相继发现,进一步印证二里头遗址的都邑性质。

1977年

“二里头文化”定名——考古学家夏鼐对“夏文化”概念予以界定,首次提出“二里头文化”的命名。二里头遗址自此蜚声国内外。

1983年

铸铜作坊“问世”——考古人员发掘出一处面积约55平方米的铸铜作坊,这是考古人员首次比较完整地揭露了一座铸铜作坊“工场”的基本面貌。

1984年秋

又一件“超级国宝”出土——二里头遗址出土镶嵌绿松石兽面铜牌饰。

2000年

首件青铜钺出土——圪垱头村村民在村北建房挖宅基地时发现一件青铜钺,后被确认为二里头遗址出土的首件青铜钺。

2002年

又一件“超级国宝”“问世”——考古人员在清理二里头遗址一座贵族墓葬时,发现了一件大型绿松石器,后经整体打包、清理,确认为绿松石龙形器。

2003年

最早的“紫禁城”被发现——考古人员在二里头遗址宫殿区发现了面积逾10万平方米的宫城,其布局开中国古代都城规划制度的先河。该考古发现入选2004年中国十大考古新发现。

2004年

发现最早的双轮车使用痕迹——考古人员在宫殿区南侧大路的早期路土中间,发现了2道大体平行的车辙痕。该发现将中国用车的历史上推至距今3700年左右,为探索中国古代车的起源提供了重要资料。

2004年至2005年

发现最早的“高新科技产业园”——考古人员认为在宫城南部分存在一处与宫城并列的大型夯土围垣设施,里面有绿松石器制造作坊、铸铜作坊等,为探索二里头遗址的官营手工业作坊区及其社会生产结构和城市制度提供了重要的线索。

2005年至2006年

6号宫殿“问世”——考古人员全面揭露了2002年秋季发现的6号基址,搞清了它的平面布局、结构及演变过程。

2020年

“九宫格”布局更加清晰——考古人员在遗址中心区原先发现的“九宫格”式布局、宫殿区和作坊区外有围

墙的基础上,发现“井”字形道路延伸范围更大,道路两侧多有墙垣,新发现与原南北向道路平行的道路。

2020年至2021年

首次发现较丰富的制陶遗存——在祭祀区以西、遗址西北部发现较大面积、较丰富的制陶有关遗存。

2021年

发现一处骨、角器加工作坊——考古人员在遗址宫城区西南角附近清理出一个骨、角料坑。这是二里头遗址首次全面详细地展示加工骨、角器的发掘现场。

2022年

“多网格”布局更加清晰——新发现更多道路及两侧墙垣,丰富了二里头都城多网格式布局的内涵。这或为后期城市布局“里坊制”的雏形。

(《洛阳日报》2022年9月17日02版)

【隋唐大运河文化博物馆开馆】2022年5月18日,隋唐大运河文化博物馆开馆,省委常委、洛阳市委书记江凌,副省长何金平为隋唐大运河文化博物馆揭牌。国家文物局党组副书记、副局长顾玉才,世界运河历史文化城市合作组织秘书长邓清,中国博物馆协会理事长刘曙光等在线致辞。该馆是国家“十三五”重点文化工程,是大运河国家文化公园建设的重大项目,占地约47.7亩,建筑面积3.3万平方米,建设历时近2年。该馆总体设计以体现“运河源、隋唐韵、河洛技”为出发点,建筑吊顶《云帆》由126986个三彩陶瓷单元组成。该馆一层、二层为基本陈列“国运泱泱——隋唐大运河文化展”,分为“天工国运 一统中华”“千年运河 万物通济”“隋唐盛世 国运繁华”“古今辉映 源远流长”4个部分,展出400余件(套)文物。三层为“一粒米的漕运之旅”多媒体互动体验展。

【市考古研究院(河洛文明起源研究中心)成立】2022年9月21日,洛阳市考古研究院(河洛文明起源研究中心)举行揭牌仪式。该单位由市文物局所属市考古研究院(市文物保护中心)、市文物交流中心、市文物勘探中

心整合组建而成,为市文物局管理的公益一类事业单位,规格正处级。

【洛阳民俗博物馆2方案获省批复】

2022年,洛阳民俗博物馆针对库房未配备恒温恒湿设备,尤其是珍贵文物与湿度敏感型材质文物也存放于普通柜架内,缺乏专业的保存柜架与囊匣等问题,委托相关单位编写文物预防性保护方案,5月6日将方案上报省文物局,6月30日获省文物局批复,完成资金申报。另外,《洛阳民俗博物馆基本陈列展览提升方案》于5月17日上报省文物局,7月15日获省文物局批复,完成资金申报。

【洛阳古墓博物馆重新对外开放】

2022年,洛阳古代艺术博物馆及北魏宣武帝景陵保护整体提升项目(一期)馆区内部整体提升项目完成,完成墓葬区防水、智慧导览、专业展柜、安防、低压供电、地上工程、地下工程(土建、陈展)等分项施工,洛阳古墓博物馆(河南古代壁画馆)即原洛阳古代艺术博物馆,于9月29日重新开馆。洛阳古墓博物馆位于邙山之巅,是全国唯一以历代墓葬实物为展品、系统反映古代墓葬发展变化的专题性博物馆,1987年建成开放,2009年更名为洛阳古代艺术博物馆。历时2年提升改造,该馆建筑面积增加至2万余平方米,展陈内容分为“葬制大观——洛阳历代古墓集萃”“洛阳北魏帝王陵”“砖画青史——馆藏宋金雕砖展”等3个部分,定名为洛阳古墓博物馆(河南古代壁画馆)。

【偃师建龙微纳考古工地铁锁完整提取】

2022年4月29日,洛阳市考古研究院保护修复中心修复人员到偃师区建龙微纳考古工地,对一座唐墓石门上的铁锁进行整体提取。该次提取的铁锁形制完整,锈蚀比较严重,铁锁与石质墓门贴覆在一起。铁锁两侧另有铁质固定的销子,铁销钉穿透石门,在石质墓门背面向两侧外翻固定,同时还发现铁销孔有白色石膏物质封护。经过现场观察分析与论证,修复人员否决前期锯截提取方案,决定尽

可能完整提取。提取后在修复室对铁锁进行系统保护修复处理,同时对现场提取的其他附着物品进行研究分析。

【汉魏洛阳城遗址宫城区首次发现魏晋大型水利设施】

2022年6月11日,洛阳市汉魏故城遗址管理处联合中国社会科学院考古研究所洛阳汉魏城队,举行汉魏洛阳城考古新发现新闻发布会,并举办公众考古活动。2022年春,考古人员在对千秋门门址进行考古解剖发掘中,发现汉代、魏晋、北魏时期砖砌、石砌水道遗迹。这些遗迹属于汉魏时期向宫城内引水和向宫城内排水的城市水利系统的重要组成部分。其中发现的不晚于汉代的大型砖砌拱券式水道,由内外两重砖砌构成,内宽1.2米,不仅结构完整、规模巨大,而且也是汉魏洛阳城早期建筑遗迹的重要发现。其中,魏晋时期向宫城内引水的3条水道均为石砌。虽然3条水道底部高程、规模、砌筑形式略有差别,但3条水道均为从西南向东北并排走向,且时代相同,显然是经过统一规划建造的。结合3条水道所处的位置和大致走向分析,可以确定这些水道系从宫城外向宫城北部引水的渠道,或与宫城北部西游园等园林景观引水有关。如此规模巨大、加工细致的水利设施,在汉魏洛阳城的发掘历史上尚属首次发现。

【东周城墙遗址抢救性保护工程项目竣工验收】

2022年8月2日,河南省文物局组织专家组对洛阳市考古研究院组织实施的洛阳东周城墙遗址抢救性保护工程项目进行竣工验收。该保护工程项目于2016年4月通过国家文物局立项审批,同年,洛阳市考古研究院委托河南省文物考古研究院编制《洛阳东周王城城墙本体保护修缮设计方案》,该方案于2018年3月通过河南省文物局审批,经修改完善于2018年12月通过洛阳市文物局核准备案。2019年11月由河南省龙源古建园林技术开发公司中标。项目于2020年5月6日开工,同年9月8日完成设计图纸及招标清单各项工作。2020年12月经市文物局初步验收,该保护工程为



合格工程。根据规定,遗址保护工程质量保质期1年后,提请省文物局进行结项验收工作,因受疫情影响推迟至2022年,经过专家组现场勘验及资料会审,洛阳东周城墙遗址抢救性保护工程项目验收合格。

【瀍河回族区帽郭村安置房一期工程抢救性发掘】2022年8月,为配合瀍河回族区帽郭村安置房一期工程建设,洛阳市考古研究院对位于荣康路与瀍涧大道交叉口的西北角的项目进行抢救性发掘。发掘墓葬10座,其中汉墓5座、晋墓1座、唐墓4座,出土随葬品56件(套),包括陶罐、陶盆、陶塔式罐、陶俑、瓷碗、瓷罐、瓦当、铜弩机构件、铁镜、铁犁铧、铜钱等。从整体上看,汉墓与晋墓保存较好,规格亦较高,出土遗物也多,唐墓盗扰比较严重。编号为C3M3094的东汉墓规模较大、等级较高,为洛阳地区近几年所罕见。

【朱仓北段石棺床现场保护】2022年9月14日,市文物保护修复中心派工作人员到小浪底南岸灌区朱仓北段工地,配合考古发掘工作需要,对1座刚出土石棺床进行现场保护。石棺床表面附有彩绘,现场保护需对彩绘进行保护加固。在不破坏彩绘的前提下,选取2个同样大小的彩绘实验块,使用不同的加固和封护剂,通过对比选取较优试剂。现场清理、加固和封护工作历时20天。

【隋唐洛阳城正平坊遗址】位于洛龙区安乐街道赵村与西岗村交界处,西临龙门大道,北距望城路约138米,占地约25万平方米。经国家文物局批准,2020年起,由中国社会科学院考古研究所洛阳唐城队和洛阳市考古研究院组成联合考古队,进行该遗址考古发掘工作。在2022年的考古发掘工作中,布设发掘片区8处,在里坊的东南隅、东南部、西北隅部中轴线、东北隅中轴线布方发掘,发掘面积7000平方米以上。经过发掘,以大殿为核心的多进式庭院建筑布局形式更为清晰。

【白草坡东汉陵园遗址】白草坡东汉陵园位于伊滨区庞村镇白草坡村东北,属于洛南东汉帝陵的组成部分,位于洛南陵区核心区域的北端。陵园遗址总面积约85万平方米。基本确认该陵园的始建年代为东汉晚期。结合陵园布局结构和文献记载,推测该陵园陵主为东汉桓帝刘志。2022年考古发掘工作的具体目标分为2个部分:全面揭露“钟虞”建筑单元,启动“石殿”建筑单元的考古发掘工作。“钟虞”单元补充发掘面积800平方米,该建筑单元已经完全暴露,由1处长方形台基式建筑和1处长方形房屋建筑、2列4排方形礅墩组成。“石殿”为1处边长约80米的方形高台式建筑。2022年主要揭露“石殿”的东南角,发掘800平方米。东汉帝陵陵园多以“行马”为界,学界多将其理解为与栅栏类似的设施。因为与西汉帝陵以夯土垣墙为边界不同,该次发现为后续东汉帝陵陵园外围边界确认提供重要资料。

【栾川龙泉洞遗址】位于栾川县龙泉山公园内庙坡上。遗址发掘总面积约20平方米,发现有1处灰层及5处用火遗迹。遗址发掘出土的标本约5万余件。2022年主要工作是对布方区发掘第五大层,全年发掘深度约60厘米,发掘区域全部露出基岩,2022年发现标本约4400件,出土遗物主要是石制品、动物化石和人工制品。通过发掘初步了解该区域为整个遗址区的东南部洞口部分,属于古人类制作石器及生活生产的区域。初步判断2014年以来的发掘区域与2011年发掘的区域同属于同一个遗址。发掘区域的文化层显示人类连续活动在该区域。遗址发掘出土的标本石制品的原料以脉石英为主,打片以锤击法为主。石制品工具以刮削器为主。龙泉洞遗址的石制品体现中国旧石器晚期北方主工业特点,以小型为主,该遗址的文化性质属于简单石核石片技术传统。

【洛宁西王村和东王村遗址考古调查与勘探】西王村遗址和东王村遗址是史前文化遗址,以仰韶和龙山时期文化遗存为主,对研究仰韶至龙山时期的

洛河流域早期文明化进程具有重要价值。经河南省文物局批准,市考古研究院联合郑州大学、北京大学对西王村和东王村遗址开展调查与勘探工作。经初步调查勘探,西王村遗址总面积约82万平方米,截至2022年年底,勘探面积约21万平方米,发现有夯土、沟、踩踏面、房址、灰坑、墓葬等遗迹。在调查勘探过程中采集较多陶片、含纹饰及少量彩陶,此外还发现少量石器和骨器。东王村遗址西距西王村遗址约1800米。调查发现,遗址因后期取土破坏较严重,但地表和断崖均可见较多陶片;平面近方形,所存面积约16万平方米。在东王村遗址采集有较多的泥质陶片;多素面,有纹饰及少量彩陶;可辨器形有小口尖底瓶、盆、钵、鼎等。

【展览活动】洛镜铜华——洛阳地区出土铜镜展。是由洛阳博物馆与洛阳市文物考古研究院、孟津区文物保管所推出的新春特展,2022年1月30日在洛阳博物馆开展。展览分“芳华初绽”“汉之韶华”“盛世繁华”“缤纷落英”4个部分,展示150余面铜镜,展示河洛地区铜镜在战国、汉代、唐代和宋元明的4个发展阶段。

忠魂千秋,丰碑永存——洛阳英烈事迹展。4月2日在八路军驻洛办事处纪念馆开展,由八路军驻洛办事处纪念馆和洛阳市烈士陵园举办,展期至6月30日。

大河遗珍——孟津黄河河道汉墓考古成果展。由洛阳市文物考古研究院、洛阳日报报业集团举办,4月28日以直播形式进行,洛阳市文物考古研究院副研究员刘斌为网友介绍孟津黄河河道汉墓发掘过程。该次发掘墓葬57座,其中空心砖墓39座、小砖墓18座,出土各类文物200余件,主要由生活器物俑、动物俑、陶仕女俑等组成,其中彩绘陶侍女俑、陶马形制较大,造型独特,在洛阳地区以往的考古工作中较为少见。发现的墓葬群数量较多,延续时间超过500年,从西汉一直延续到西晋,部分墓葬有明显的家族墓葬特征,发现的随葬器物较为特殊,具有明显的地域特征,



● 2022年5月25日至8月28日，中兹神州——绚烂的唐代洛阳城特展在扬州中国大运河博物馆展出 市文物局提供

与洛阳市区以往的同类型墓葬有明显的不同。1.5万人次在线观看。

问礼——东周洛阳王城的故事。由中山市文化广电旅游局、洛阳市文物局主办，5月18日在中山市博物馆开展。分“周礼之都城宫陵器”“王城风云兵车御射”“工商都会货通天下”“更易传承礼入世俗”4个部分，展出洛阳博物馆馆藏东周时期青铜器、陶器、兵器、车马器、玉器等180余件组文物。

“国运泱泱”基本陈列展。为隋唐大运河文化博物馆基本陈列，5月18日开放，展览面积7600平方米，展出文物1500余件（套）。

“洛阳考古百年”成果展。5月18日在隋唐大运河文化博物馆开展，分为“百年历程”“百年考古成果”“百年利用”板块，参展文物近400件（套）。

中兹神州——绚烂的唐代洛阳城特展。由扬州中国大运河博物馆主办，5月25日至8月28日在扬州中国大运河博物馆展出。展品230余件（组），来自中国社科院考古研究所、龙门石窟研究院、洛阳博物馆、洛阳市文物考古研究院以及偃师商城博物馆等。

洛京风华——洛阳出土汉魏文物展。由广州市文物考古研究院（南汉二陵博物馆）、洛阳市文物考古研究院主办，6月10日在广州市的南汉二陵

博物馆开幕。展出文物244件（套），来自洛阳市文物考古研究院、偃师商城博物馆、新安县博物馆，其中一级文物1件、二级文物8件、三级文物59件。汉代透雕神兽彩绘石砚、鹿头空心砖、陶楼、陶伎乐俑等文物，纱厂路西汉大墓、朱仓M722东汉陵园、曹休墓、西朱村曹魏大墓等墓葬出土文物首次集中在广州亮相。

天问·二里头对话三星堆——李效成系列艺术作品巡回展。6月26日在二里头夏都遗址博物馆开展，展出李效成创作的近百幅绘画，以及陶瓷

等艺术品。

“回首百年统战路，同心奋进新时代”——洛阳市纪念中国共产党统一战线政策提出100周年暨全市统一战线“喜迎二十大”主题展。由中共洛阳市委统战部主办，分“百年统战 砥砺初心”“矢志不渝 同心奋进”2个篇章，6月29日在洛阳博物馆开展。

初心如磐，历久弥坚——入党誓词的演变展览。由洛八办纪念馆举办，7月1日开展。

丝路唐风——洛阳出土唐代文物展。7月29日至9月12日在湖州市博物馆开展，分为“盛世风华”“金装银饰”“丝路胡风”“宗教信仰”“人间烟火”5个单元，展出洛阳市考古研究院藏唐代文物115件（套）。

宅兹中国——河南夏商周三代文明展。由上海博物馆与河南博物院联合主办，7月30日在上海博物馆开展，展出文物217件（套），其中一级文物67件（套），汇集河南博物院、河南省文物考古研究院、中国社科院考古研究所、洛阳博物馆等20家博物馆和考古机构收藏的藏品，涉及89个考古遗址。

“戎装在身，军魂在心”——庆祝中国人民解放军建军95周年主题展。八路军驻洛办事处纪念馆联合洛阳洛卫军品博物馆举办，8月1日开展。



● 2022年7月30日，宅兹中国——河南夏商周三代文明展在上海博物馆开展 市文物局提供



玉出东方——敖汉史前玉器精品展。由二里头夏都遗址博物馆联合敖汉旗博物馆主办,8月16日在二里头夏都遗址博物馆开幕。展出文物113件(套),其中玉猪龙、玉鸮等一级文物13件、二级文物12件。敖汉旗位于内蒙古自治区赤峰市。

“普天同庆二十大,翰墨丹青颂党恩”书画展。8月24日,在洛阳山陕会馆开展,展期20天。

“喜迎二十大、国庆七十三周年,永远跟党走”书画作品展。由中国白居易书画艺术研究院主办,洛阳市山陕会馆文物保管所协办,9月28日至10月8日在洛阳山陕会馆开展。

行以致远——丝路出行故事主题展。洛阳博物馆、上海汽车博物馆、中国丝绸博物馆主办,9月29日在上海汽车博物馆开展,分为“早期丝绸原型”“草原通道”“绿洲通道”“南方通道”“海上通道”“丝路考察”等6个展出板块。

融合之路——拓跋鲜卑迁徙与发展历程展览。洛阳博物馆与大同市博物馆、呼伦贝尔博物院、内蒙古博物院共同策划,9月29日在武威市博物馆开展,开启国内巡展之路。分“拓跋肇启”“平城隆业”“洛邑重辉”3个部分,展出文物130余件。

花开运河岸——牡丹主题绘画作品展。由洛阳美术馆联合隋唐大运河文化博物馆举办,9月30日在隋唐大运河文化博物馆开展,展出作品40余幅。

喜迎二十大,奋进新时代——洛阳非凡十年主题成就展。由市委办公室、市委宣传部、市档案局主办,市档案馆、市委党史研究室、洛阳日报社、洛阳广播电视台、洛阳博物馆承办,10月9日线下、线上开展,线下展览在洛阳博物馆一楼展厅,展览面积1000余平方米,展墙面积830平方米,设置综合实力、产业发展、深化改革、城市提质、乡村振兴、文旅文创、生态绿屏、民生福祉、社会治理、党建引领等10个篇章。

翰墨丹青绘洛——曹文洛、赵汝林、穆克平书画展。由洛阳山陕会馆主办,11月8日在线上开幕,展出

20余幅作品。

洛阳民俗博物馆家风家训专题展《镜像》。由洛阳民俗博物馆策划举办,12月30日在洛阳匾额博物馆开展。

【社教活动】新春系列教育宣传活动。2022年1月28日至2月10日,洛阳周公庙博物馆推出“‘虎’力全开,乐享新年”系列教育宣传活动,活动分为5个部分:“礼传天下·虎年旺福”主题微课堂、“萌虎迎春”虎年主题线上手工微课堂、二十四节气线上微课堂——立春、“迎新春,庆虎年”虎年晒(赛)福——新春征文活动、“线下活动·深度讲解”,让游客在博物馆里体验传统文化。2月15日,洛阳周公庙博物馆推出“正月十五花灯俏,周公庙里话元宵”线上微课堂。

关林第二期“寒暑假一小时文博小课堂”。8月3日,关林景区邀请洛龙区第六小学的30余名师生,到关林开展“寒暑假一小时文博小课堂”活动。活动主题是“感受非遗文化里的关公”,学习国家级非物质文化遗产“关公信俗”和木版年画等内容。

洛阳抗战纪念馆开展“沉浸式实景党课”。6月30日,结合当代青年喜闻乐见的“剧本杀+沉浸式体验”模式的,洛阳市汉魏故城遗址管理处与河南初辰文化传媒有限公司合作开发的《无名之曙光行动》红色实景沉浸式党课,在洛阳抗战纪念馆开课。

文化和自然遗产日集中宣传活动。6月11日,洛阳市2022年文化和自然遗产日集中宣传活动启动仪式在隋唐大运河文化博物馆举办。活动的主题是“青年与时代共进,文物与人民共享”,现场展演“芒种快闪”在“你看俺们‘排场不’”等活动。同日,洛阳博物馆举办“古今辉映,其乐共享”音乐沙龙直播活动,八路军驻洛办事处纪念馆、洛阳周公庙博物馆、周王城天子驾六博物馆等分别开展非遗项目体验活动。如周公庙博物馆开展“古建之美——一瓦当尽千年风雨”主题社教活动,课堂从瓦当入手,讲解古建筑基本结构和古代建筑技术。

“华章汉服彰美韵·神都古乐颂风雅”特别活动。在5月18日第四十六

个国际博物馆日,洛阳民俗博物馆在潞泽会馆举办,展示由西周时期宫廷乐舞传承而来的“田山十万”古乐表演,感受中国传统服饰之美及文化魅力。

“传承文化,焕活新潮”主题展演。5月18日,洛阳周公庙博物馆围绕“博物馆的力量”开展宣传展演活动,通过古诗词吟诵、色空鼓表演、礼仪复原等节目,展示传统文化,并表彰41位优秀志愿者。

书香河南首届全民阅读大会洛阳分会场活动。9月23日,以“书香润万家、奋进新时代”为主题的书香河南首届全民阅读大会洛阳分会场活动在隋唐大运河文化博物馆开幕,活动持续至10月中旬,策划安排开幕式、河南书展洛阳分展、群众性读书活动和评选、黄河文化读书月主题阅读等活动。

国家网络安全宣传周河南省活动。9月5日,由省委宣传部、省委网信办、省教育厅、省工业和信息化厅、省公安厅、省通信管理局、省广播电视局、省总工会、团省委、省妇联、人民银行郑州中心支行、洛阳市人民政府共同主办的2022年国家网络安全宣传周河南省活动,在洛阳隋唐大运河文化博物馆启动。开幕式上,省委网信办主任郭岩松向“网络安全进基层”专家团代表授旗,省委宣传部副部长平萍发布网络安全主题沉浸式剧本体验剧本目录。洛阳市委副书记、政法委书记杨骁致辞,洛阳市委常委、宣传部部长王飞向洛阳市“网络安全青年说”短视频大赛、网络安全主题书画大赛获奖代表颁奖。“强网杯”全国网络安全挑战赛组委会向精英赛优秀团队颁奖。开幕式后举行主题论坛,来自网络安全领域的专家、学者围绕“共筑网络安全防线,护航数字经济发展”“网络内生安全工程”“护航数智新时代、开创网安新生态”等主题进行交流研讨。

【6个项目入选“新时代百项考古新发现”】2022年4月18日,全国十大考古新发现评选推介活动的主办单位——中国考古学会、中国文物报社签订合作协议,开展新时代百项考古

新发现展示推介系列活动，展示宣传进入新时代以来通过全国十大考古新发现评选推介活动遴选出的百项考古新发现。在“新时代百项考古新发现”名单中，洛阳入选项目6个（全省12个），包括栾川孙家洞旧石器遗址、伊川徐阳墓地、新安汉函谷关遗址、东汉帝陵考古调查与发掘、汉魏洛阳城太极殿遗址、隋代回洛仓与黎阳仓粮食仓储遗址。

【二里头遗址高规格墓葬实验室考古与保护研讨会】 2022年7月17日，二里头遗址高规格墓葬实验室考古与保护研讨会在二里头夏都遗址博物馆召开。该次会议由中国社会科学院考古研究所主办，来自北京大学、山东大学、浙江大学、中国社会科学院考古研究所等单位的20余位专家学者以线上、线下方式参会。与会专家认为该墓葬保存完好、规模大、等级高，对于研究二里头文化贵族阶层的丧葬制度、器用制度、礼仪制度、精神生活等问题，具有重要学术价值。对于该墓葬的进一步清理工作形成共识：加强多学科合作，运用监测设备加强残留物分析，获取更多墓葬信息。加强对墓葬本体及随葬品物的保护与研究，对大型绿松石运用计算机技术、实验室考古进行模拟复原等。

【海峡两岸关公文化论坛暨关林朝圣大典】 2022年9月25日，海峡两岸关公文化论坛暨关林朝圣大典在关林景区开幕，来自国内多个省份的同祀关庙代表、关氏宗亲等参加朝圣大典，祭拜关公。同日举办“关公文化与当今社会道德建设”海峡两岸关公文化论坛。

【洛八办讲解员入选“全国五好讲解员”培养项目】 2022年2月18日，《文化和旅游部资源开发司关于公示2021年全国红色旅游五好讲解员培养项目拟入选讲解员名单的通知》发布，洛八办纪念馆讲解员栾少鹏入选。培养项目为期3年。

【洛八办纪念馆选送案例获评全国优秀案例】 2022年3月25日，洛八办纪

念馆选送的“开发党史教育课程，强化沉浸式体验”推介案例获评第三届（2021）全国革命文物保护利用优秀案例。活动由国家文物局指导、中国文物学会和中国文物报社主办。

【市文物局局属事业单位重塑性改革】

2022年，洛阳市文物局落实市直事业单位重塑性改革实施方案各项要求，完成局属事业单位重塑性改革。通过机构编制调整，文物局所属18个基层单位调整为11个，整合组建洛阳市考古研究院、洛阳汉魏隋唐都城遗址保护中心。截至2022年年底，洛阳市文物系统有11家事业单位。其中，参公单位1个、全供单位8个、差补单位1个、自筹自支单位1个。正县级单位2个，副县级单位3个，正科级单位5个。文物保护机构1个，即洛阳市考古研究院（河洛文化起源研究中心）。在编人员460名，专业技术人员358人，正高级职称18人、副高级职称48人、中级职称136人，初级职称156人。

（市文物局）

党史研究

【党史资料征编】 2022年，中共洛阳市委党史和地方史志研究室（下称“市党史和地方史志研究室”）开展《中国共产党洛阳历史》（第三卷）编纂工作，向县区和市直相关单位征集专题资料，明确综述文稿的提纲、内容、格式等，并列参考范例。围绕豫西抗战，组织县区编写抗战大事记，整理著名革命烈士和著名英模名录。开展口述史料征集，整理社会主义革命和建设时期有关会议材料约20篇，回忆类文章3篇。组织开展党史系统中华版本普查工作，普查党和国家领导人著作和手稿手迹4件、革命文献151本。启动编纂《中共洛阳市委执政纪事》。

【红色资源保护利用】 2022年，市党史和地方史志研究室编订《河南省第一个党组织中共洛阳组党史文献汇编》。新安党史部门围绕陈谢大军挺

进豫西后在新安的主要活动，编写书稿《黎明》。到县区开展红色资源保护利用专题调研；参与革命历史类纪念设施、遗址和爱国主义教育示范基地核查工作，撰写专项报告。协助拟定2条红色旅游精品线路。

【中共洛阳组诞生地纪念馆】 2022年，中共洛阳组诞生地纪念馆接待游客7万余人次，服务各级党组织在馆举办“重温红色记忆，汲取奋进力量”等主题活动140余场。推出“从中共洛阳组走来——河南红色资源巡礼”“追寻——传承弘扬焦裕禄精神图片展”2个专题展览，推出红色沉浸式互动情景剧《誓言》和《红旗飘飘》系列研学课程。

地方史志

【概况】 2022年，中共洛阳市委党史和地方史志研究室（下称“市党史和地方史志研究室”）启动《洛阳通史》项目，6卷本大纲全部通过评审，隋唐五代卷书稿提交专家审读。

全市编纂综合年鉴16部，公开出版10部，为市级综合年鉴和偃师、孟津、栾川等9部县区年鉴。编辑《洛阳大事月报》12期。洛阳方志馆正常运行，完成展陈效果提升施工。史志数据库收录各级各类志书年鉴、古籍文献及月报、刊物达502部13560万字。

【年鉴编纂】 2022年，全市编纂综合年鉴16部，《洛阳年鉴（2022）》及偃师、孟津、栾川等9部县区年鉴公开出版。《洛阳年鉴（2022）》全书设34个类目，彩页配图75幅，随文图片约360幅，收录表格88个，设资料链接31个。全市有市统计局，偃师区、汝阳县等县区统计局，中国一拖有限公司等编纂部门或行业年鉴。

【《洛阳通史》编纂】 2022年8月，市党史和地方史志研究室《洛阳通史》项目全面启动。成立编纂领导小组和工作队伍，聘请洛阳高校和洛阳文博



系统 10 名学者，成立编写团队。《洛阳通史》包括先秦卷、秦汉卷、魏晋南北朝卷、隋唐五代卷、宋元明清卷、近现代卷等 6 卷本。截至 2022 年年底，6 卷本大纲全部通过评审，隋唐五代卷书稿提交专家审读。《洛阳通史》项目于 2017 年 8 月启动，后因机构改革人事调整等原因中断。

【县区业务指导】 2022 年，市党史和地方史志研究室督促指导、协调推进 15 家县区年鉴编纂出版工作。与市农业农村局联合发文《关于进一步做好乡镇村编修工作助力乡村振兴的通知》，推进乡镇村志编纂进度。审查验收《宜阳香鹿山镇志》，评审《嵩县闫庄镇志》《伊滨区李村镇志》。《孟津平乐村志》成功申报中国名村志文化工程，篇目设计通过中国名村志丛书编委会审核。推荐 4 家村史馆申报省级示范村史馆。

【数据库建设】 2022 年，洛阳党史方志网史志数据库加工《洛阳年鉴(2021)》《洛阳大事月报》共计 158 万字。截至 2022 年年底，史志数据库收录各级各类志书年鉴、古籍文献及月报、刊物达 502 部 13560 万字，免费向社会开放。

【洛阳方志馆】 2022 年，洛阳方志馆提升展陈效果，并征集展品 12 件。阅览室录入地图图书信息 3600 余册，整理分类藏书 1.2 万余册，对外交流志书、地情书 748 册，提供地情信息咨询 210 余次。洛阳方志馆被授予第二批“市直机关主题党日活动基地”，全年接待参观 5200 余人次，接待单位团体参观 46 批次。

(市委党史和地方史志研究室)

档案工作

【概况】 1958 年 9 月，洛阳市档案馆经洛阳市委批准建立，1959 年 7 月，市委设立档案管理处，与市档案馆合署办公。1985 年，市档案局成立。

1986 年，市档案馆更名为洛阳市第一档案馆，1959 年 6 月建立的原洛阳地区档案馆更名为洛阳市第二档案馆。2007 年 2 月，市档案局与市第一档案馆、市第二档案馆合并，成立洛阳市档案局(洛阳市档案馆)。2019 年机构改革后，档案行政管理职能划转市委办公室(挂洛阳市档案局牌子)，市档案馆为市委直属事业单位。洛阳市档案馆设接收征集科、保管鉴定利用科、技术安全保障科、数字化建设科等科室。洛阳市档案馆新馆 2009 年 11 月建成开馆，总建筑面积 18635 平方米，其中，库房面积 6105 平方米、爱国主义教育基地展厅面积 3455 平方米。2010 年 10 月被国家档案局命名为国家一级档案馆。自 1998 年，连续 6 届获评省级文明单位。2022 年，洛阳市档案馆数字档案馆基本建成，10 人入选国家级和省级档案专家、档案工匠型人才和青年档案业务骨干。

【档案监督检查】 2022 年 6 月，市委办公室(市档案局)对各县区档案安全情况进行集中检查，并印发洛阳市档案执法检查整改通知书，要求各县区限期整改到位。11 月，对 4 个县区开展档案监督检查，督导组当场反馈检查意见，明确整改要求。

(市档案局)

【档案开发利用】 2022 年，洛阳市

档案馆承办“喜迎二十大，奋进新时代——洛阳非凡十年主题成就展”，10 月 9 日该展在洛阳博物馆开展，展出 500 余张照片、30 段影像和 100 多件实物档案，设置综合实力、产业发展、深化改革、城市提质、乡村振兴等 10 个篇章。网上展览同步展出，点击量 200 多万人次。《革命之火淬炼出的一代英豪——李翔梧》在 2022 年“理响洛城”党的创新理论宣讲大赛获奖，参加宣讲 7 次，受众 800 余人次，在“学习强国”洛阳学习平台展播。《人民的好干部——马海明》参加“强国复兴有我”群众性主题宣传教育交流展示，在“洛阳网”直播，1.6 万人次进行点赞、评论。

【数字档案馆建设】 2022 年 4 月，洛阳市档案馆档案信息化基础设施建设项目通过竣工验收，监理项目同步完成。档案数字化资源建设项目，馆藏纸质文书、专业、科技等类型档案数字化转换 2100 万页，馆藏档案数字化率为 98%。档案数字资源总库建设基本建成。馆藏目录著录项目完成 122 万条，档案数据导入量达 90%。系统部署及二次开发项目各子系统进入部署、调试、初始化配置和档案数字化成果导入工作。接收各种门类电子档案 2.6 万件。

【档案接收征集】 2022 年，洛阳市档



档案数字化

● 2022 年，市档案馆进行纸质档案数字化转化攻坚行动 李明洁提供



● 2022年6月9日，市档案馆在周王城广场普及档案知识 李明洁提供



● 2022年，市档案馆指导市直单位开展档案整理移交工作 李明洁提供

档案馆开展脱贫攻坚、疫情防控“两类档案”归集和专题数据库建设工作，征集产业发展、城市提质、乡村振兴等重点工作档案资料，加强立档单位到期档案接收工作。全年累计接收各类档案139102件，12550卷。建立红色档案资源数据库，整理纸质档案10个全宗89卷1814件，照片档案4000余张，文献资料200余份。

【档案查阅利用】2022年，洛阳市档案馆完成档案开放审核8万多条，满足社会“用档”需求。为西工区建设党建特色文旅街区、老城区实施老旧小区改造、市总工会建设工运史馆、市委统战部举办“回首百年统战路，同心奋进新时代”主题展提供档案资料和原始凭证。整理29家转改制企业档案，留存洛阳工业记忆。与多家沿黄地市综合档案馆签订跨馆查阅利用协议。提供延时服务，疫情期间开通电话查档和复印件转递服务。全年接待查档群众468人，接听电话咨询1145次，调档6737卷（件），复印6994页。

（李明洁）

【“6·9国际档案日”宣传活动】2022年，市委办公室（市档案局）组织开展“6·9国际档案日”宣传活动，组织市直各单位、各级档案部门参加国家档案局线上讲座，依托3家电信运营商发送宣传公益短信近700万条，发放档案法宣传小册子1500本，举办展览17场。

【千唐志斋入选第五批中国档案文献遗产名录】2022年，国家档案局组织第五批中国档案文献遗产名录申报和评选，新安县千唐志斋博物馆墓志石刻入选。千唐志斋博物馆是全国唯一的墓志铭专题博物馆，为全国重点文物保护单位、国家AAAA级旅游景区、国家二级博物馆、民革中央党史教育基地。

（市档案局）

公共图书事业

【概况】2022年，洛阳市打造以洛阳市图书馆为中心馆、15个县市区图书馆为总馆、188个乡镇（街道）文化站为分馆、3146多个基层文化服务中心图书室为基层服务点，205座城市书房、11座“童悦书房”、37座“萤火虫书房”、17台流动图书车、210多个阅读服务点为补充的4级总、分馆服务体系。统一管理服务平台，基本形成覆盖城乡、通借通还、方便快捷的“15分钟阅读文化圈”。全市17座公共图书馆及205座“河洛书苑”城市书房接待读者590.4万人次，图书借阅量394万余册，新增办理读者证3.8万余张，数字资源访问量514.9万次，举办线上线下阅读推广活动9558余场次，参与活动236万余人次。

【阅读推广活动】2022年，洛阳市以“喜迎二十大，阅读颂辉煌”为主题，

依托全市公共图书馆、“河洛书苑”城市书房等文化设施，开展“全城共读一本书”、“花开盛世”书法绘画摄影作品展、第二届“书香洛阳”经典诵读大赛、“品读洛阳·读懂历史”研学活动等30多项线上、线下阅读推广活动。组织各县区文化部门、公共图书馆参加书香河南首届全民阅读大会洛阳分会场活动，开展经典诵读、评书荐书、讲座研学、主题展览等系列阅读活动。在传统佳节、世界读书日、图书馆服务宣传周等时期，开展形式多样的阅读活动，基本做到月月有主题、周周有活动。市图书馆推出“河洛好家风”音视频征集、“非遗闹元宵”系列活动、“河洛书风”线上展览、《万国来朝》剧本杀等沉浸式阅读活动，全年开展讲座、故事分享、导读、科普、诵读、展演等活动289场，服务114007人次。市少儿图书馆“书润童心·欢乐六一”打卡活动《少年航天局》知识竞赛、现场作者连线等活动受到孩子们喜欢；在寒暑假与洛龙区第一实验小学、爱创机器人等学校和机构，合作开展150多场特色活动；与4所学校合作开展“2022我最喜爱的童书评选”活动，4568名学生参与。第七届“书香伴成长”少儿阅读年系列活动开展家风主题征文、书中故事我来演短剧大赛、“小小领读者·点亮中国心”亲子朗诵大赛、阅读推广校园行等活动，评选优秀作品1000余件，参与读者30万余人次。

【社区精品书屋建设】2022年，洛阳



● 涧西区重庆路街道重三社区精品书屋 市文广旅局提供

市推进打造社区精品书屋，主要采取对社区综合服务中心图书室改造提升、与社区“乐养居”共建共享、设立少儿图书馆分馆等方式建设，要求藏书量不少于3000册，与全市图书馆总分馆体系实现通借通还，每季度不少于200册图书流转1次。建成20个：偃师区童悦书房、槐新街道槐庙社区书屋；涧西区重庆路街道重三社区书屋、武汉路街道武汉路社区书屋、工农街道小所社区书屋；瀍河回族区东关街道东关大街社区邻里中心书屋、杨文街道吕庙社区书屋、瀍河回族乡旭升社区书屋；洛龙区太康东路街道光合城社区书屋、古城街道龙祥社区书屋、龙门石窟街道河东社区精品书屋；孟津区城关镇马步社区书屋、朝阳镇煤窑新村书屋；老城区西南隅街道公园巷社区书屋、邙山街道中沟社区书屋、洛浦街道后洞社区书屋；西工区西工街道014社区书屋、红山街道后李社区书屋、凯旋东路街道洛阳桥社区书屋；伊滨区诸葛镇康庄社区书屋。

【城市文化客厅项目】 2022年，洛阳市打破文化资源布局不合理、功能单一的现状，谋划实施洛阳城市文化客厅项目，通过改造提升洛阳会展中心场馆，整合重塑市图书馆、市文化馆、市少儿图书馆等“四馆三团”文化资源，建成聚合阅读、交流、展演、培训、教育熏陶等功能于一体的复合型、沉

浸式文化综合体，总面积10万余平方米。该项目概念性设计方案于2022年12月经市规划委员会审议通过。

(市文广旅局)

洛阳市新华书店

【经营指标】 2022年，洛阳市(含县区)新华书店和市店本级新华书店营业总收入分别达52280.72万元和14718.75万元，与2021年相比分别增长3345.84万元和1218.68万元，增幅分别为6.84%和9.03%；全市(含县区)和市店本级分别实现净利润2775.96万元和787.71万元，较2021年分别增长201.24万元和65.5万元，增幅分别为7.82%和9.07%。

从主要业务板块经营情况来看，全市(含县区)教材、教辅和一般图书销售较2021年分别增长9.01%、9.46%和18.64%，市店本级教材、教辅和一般图书销售较2021年分别增长16.84%、14.82%和31.69%。市店本级一般图书销售在全省18个地市级新华书店中排第一名，仓储中心代发教材码洋突破1亿元。全市新华书店系统国有资产实现保值增值。

【重点政治理论读物发行】 2022年，洛阳市新华书店图书卖场通过悬挂横

幅、设置展板、电子屏播放、设立专柜专架等形式，重点陈列和宣传展示党的二十大精神学习用书。通过云书网、百姓文化云平台和市新华书店官网、微信公众号等新媒体，开设专版专栏，进行网络直播，宣传推介党的二十大精神学习用书。全市(含县区)新华书店征订党的二十大精神政治理论图书43万余册。

【教材教辅发行】 2022年，洛阳市新华书店做好春、秋季教材教辅发行工作。疫情期间坚持送书到校、分书到班、服务到生，完成“课前到书，人手一册”任务。疫情期间向全市师生免费开放河南省中小学数字教材服务平台，为学校开展网络教学提供便利。

【“书香洛阳”建设】 2022年，洛阳市新华书店市店和孟津区店中心门市改造提升项目通过集团公司审批，进入施工阶段；偃师区店、嵩县店、伊川县店门店改造提升方案得到修改完善。融入“新时代实践中心”的洛阳首家社区书店——涧西区长安路街道第二社区社区书店于“七一建党节”前营业。洛阳市店建成市实验中学厚载门校区和高新区外国语学校2所校园书店。洛阳市新华书店补充更新各类公共图书馆和农家书屋书籍，推进全市农家书屋数字化建设，对建成的522个数字农家书屋分阶段升级改造，对2162个农家书屋进行数字化建设提升。洛阳市店与市组织、宣传部门联合开展“新书汇”干部学习培训读书活动，每年集中推荐20本左右新出版的图书作为全市领导干部指定学习书目，全年发行读书活动用书2000余套，码洋200余万元。

【全民阅读推广活动】 2022年，洛阳市新华书店开展21天阅读打卡、小小图书管理员、匠心巧手周末手工课堂、亲子绘本阅读分享和小学生暑期托管等活动。联合有关部门承办书香河南首届全民阅读大会洛阳分会场活动和“4·23世界读书日”暨书香洛阳全民阅读系列活动。洛阳购书中心围绕荐书、读书、讲书、评书，举办“焕

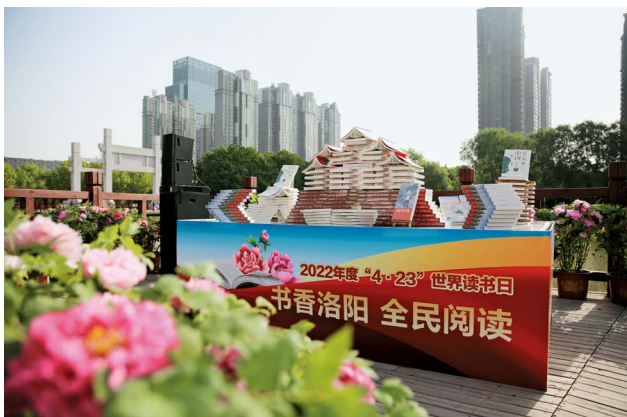

● 2022年4月23日，“世界读书日”暨书香洛阳全民阅读活动在兴洛湖城市书房启动 新华书店提供



● 2022年8月16日，《走在焦裕禄大道上》新书发布会在新华书店举行 新华书店提供

新开学季”“柔肩担重任，巾帼绽芳华”“最美四月天”“橙黄橘绿时”“黄河文化读书月”等阅读活动100余次，参与读者近1万人。

【电商发展】2022年，新华书店嵩县店争取到县域电子商务体系建设“十百千万”工程资金245.1万元，培训电商人员93人，新建电商基地50个，提升网点32个，获评洛阳市商务局“电子商务示范企业”。孟津区店每月为民丰银行5个支行配送商品，全年供货22万余元，洛小夕、唐三彩等孟津特色产品实现线上“一件代发”1066单。

【大宗业务市场拓展】2022年，洛阳市新华书店组织员工参加国家图书馆机读目录培训并取得国家图书馆编目资格证，组建图书编目加工团队，并通过质量管理体系、环境管理体系和职业健康安全管理体系认证。中标河南林业职业学院图书馆2022年中文纸质图书采购及加工项目、偃师区薄弱学校改造及中小学能力提升工程多媒体教室设备更新项目、洛阳铁路信息工程学校2022—2023学年教学书籍采购项目和洛阳师范学院2022—2023学年教材采购项目。嵩县店中标嵩县教育体育局2022年计算机教室采购项目，中标金额119.58万元。栾川县店为全县高三学生提供高考文具3872套，码洋5.42万元。

(新华书店)

洛阳日报报业集团

【党的二十大精神宣传】2022年，洛阳日报报业集团在党的二十大召开前，推出《奋勇争先、更加出彩，阔步迈向新征程》《奋进新征程，建功新时代》《非凡十年，出彩洛阳》《喜迎党的二十大，晒晒我家这十年》《喜迎二十大，全景看洛阳——总编一线行》等系列报道，营造热烈氛围。党的二十大召开期间，《洛阳日报》《洛阳晚报》推出相关版面106个，策划《二十大时光》《报告深读》《代表风采》等融媒体报道，报道零差错。二十大闭幕

后，推出《深入学习贯彻党的二十大精神，用新的伟大奋斗创造新的伟业》《深入学习贯彻党的二十大精神，更加积极有为推进洛阳现代化建设》《一把手话发展》《二十大报告中的我》《贯彻落实二十大精神，美好生活洛阳》等报道。

【重大主题报道】2022年，头版头条报道习近平总书记活动和指示批示精神成为洛阳日报报业集团的常态，刊发《总书记和人民贴心》《沿着总书记的足迹》《习近平的文化情怀》《深入学习贯彻党的十九届六中全会精神走上新的赶考路》等专题专栏报道。洛阳日报报业集团还完成全国两会、北京冬奥会冬残奥会、庆祝香港回归



● 2022年2月10日，参加市政协十三届五次会议的政协委员在洛阳日报报业集团两会会客厅接受采访 洛阳日报社提供



● 2022年4月，“春天的约定·洛阳牡丹赠英雄”活动中，平顶山的公安民警收到洛阳牡丹和团扇 洛阳日报社提供

祖国25周年、省部级主要领导干部“学习习近平总书记重要讲话精神，迎接党的二十大”专题研讨班、江泽民追悼大会、中央经济工作会议、中央农村工作会议等重要时政活动、重大专题报道任务，实现重大报道零差错。

【中心工作宣传】 2022年，洛阳日报报业集团围绕省市两会、市党代会、市委十二届三次全会、市委经济工作会议暨产业发展观摩推进会等，聚焦乡村振兴、产业发展、城市提质、科技创新、深化改革、文明创建、文旅融合、增进民生福祉等主题，围绕打造平台型创新城市、青年友好型城市、全国文明典范城市等，推出《重振辉煌正当时》《深入学习贯彻市委十二届三次全会精神，在现代化建设新征程中重振洛阳辉煌》《抓好“三项重点工作” 用好“三个重要抓手”》等报道。呈报23篇内参和舆情专报，为市委领导决策提供参考。做好“学习强国”洛阳学习平台日常供稿和审核任务等，承办“喜迎二十大，奋进新时代——洛阳非凡十年主题成就展”。省委宣传部《河南新闻阅评》刊发3期文章，肯定洛阳日报社重要主题宣传工作。

【媒体融合发展】 2022年，洛阳日报报业集团按照“移动端、视频化、交互性”的理念，实施洛报融媒大厦全媒体物理空间重塑工程。7月底，该工程竣工，洛阳网、“掌上洛阳”、“视

觉梦工坊”等新兴媒体团队入驻运行。制订、实施交互传播的运作机制、考核办法、奖励措施等，推进交互传播提质增效。根据河南省委网信办公布的《河南网络媒体平台矩阵影响力排行榜》，在全省165家媒体公众号矩阵影响力排名中，洛阳日报社5月、7月居全省第二位，6月居全省第三位，9月居全省第一位。发力移动新媒体建设。截至2022年年底，全媒体传播综合覆盖受众超过2300万，其中新媒体受众占比达95%。百万级以上粉丝平台达8个：洛阳网注册用户520万，洛阳网抖音号粉丝354万，“洛视频”抖音号粉丝256万，洛阳网微信号粉

丝200万，洛阳网快手号粉丝157万，“掌上洛阳”客户端下载量142万次，“洛阳发布”微信号粉丝100万，《洛阳晚报》微博粉丝100万。洛阳网微信、“洛阳发布”微信进入全国500强微信号，洛阳网微信传播力居全省首位。

【品牌活动策划】 2022年，洛阳日报报业集团牡丹花开时节，联合阿里巴巴天天正能量策划推出“春天的约定·洛阳牡丹赠英雄”大型“线上+线下”公益活动系列报道，联动武汉、西安等城市，为10座城市1000位抗疫英雄赠送1万束牡丹鲜切花和牡丹手绘团扇伴手礼活动。“掌上洛阳”客户端与龙门石窟研究院、云冈研究院共同策划实施“云上龙门，牵手云冈”直播活动，新华社、央视频、中新社、央广网等60余家媒体联动参与，累计发布短视频超过1800条，创建微博话题超100余个，全网累计浏览量1.6亿次。“视觉梦工坊”拍摄制作洛阳市申办世界客属恳亲大会主题宣传片《寻梦客家祖根地》。承办洛阳市新媒体联盟换届大会暨“喜迎二十大，行走青春洛阳”大型采风活动启动仪式，洛阳日报报业集团成为联盟会长单位，10余位本地网络“大V”、自媒体入驻“掌上洛阳”客户端。联合市创建办、市文明办推出《文明洛阳大家谈》《洛小文沉浸式讲唐诗故事》等融媒体栏



● 2022年9月8日，洛阳市新媒体联盟“喜迎二十大，行走青春洛阳”大型采风活动启动仪式在洛报融媒大厦举行 洛阳日报社提供

目,打造“洛小文”IP形象,受到网友关注。疫情期间,依托“百姓呼声”平台,推出《抗疫“呼声”洛阳马上办》栏目,开通“紧急求助”通道。2022年,洛阳日报报业集团移动端发布阅读量“10万+”文章600余篇,播放量超千万的短视频作品30余条,其中6条突破1亿播放量。

【意识形态工作】2022年,洛阳日报报业集团每季度召开意识形态工作协调联动会议,分析、研判、处置报道策划、新闻采访、编辑播发、出版印刷等重点环节的意识形态风险隐患。落实《报社所属新媒体平台内容审核编委全覆盖制度》《新闻内容“三审三校”制度》《“第一读者”双报告制度》等,防止出现政治性和技术性差错。每月常态化开展制度执行情况监督,对重点版面进行质量抽检。在省新闻出版局组织实施的河南省第十三届报纸综合质量检测中,《洛阳日报》连续第九年获评省级“一级报纸”。组织“四力教育大讲堂”8次,200余名采编出版人员接受培训。

【获奖新闻作品】2022年11月8日,第三十二届中国新闻奖评选结果公布,由中国记协指导、中国地市报研究会组织策划、洛阳日报社等多家地市党报联袂推出的《百年奋斗路·百城访初心——庆祝中国共产党成立100周年“红色百城”大型全媒体报道》,获第三十二届中国新闻奖二等奖。《洛阳日报》推出的作品为《火种撒遍中原》,被全国多家媒体转发,全网阅读量超过3000万次。2022年11月13日,第三十九届河南新闻奖评选结果揭晓,《洛阳日报》《洛阳晚报》和洛阳网等有18件作品获奖,涉及消息、通讯、评论、摄影、新闻编排、融合传播等,其中一等奖3件、二等奖6件、三等奖9件。

【报业产业发展】2022年,华媒云商公司完成“百万党员消费助农”“小区保供团购”等技术项目开发,开展“爱心助农情暖疫线”暖冬公益活动等,获评“河南省创新型中小企业”。报业

报刊销售公司开展读者问卷调查,完成《洛阳日报》《洛阳晚报》年度发行任务。《洛阳日报》连续第十年获评“全国精品级报纸”。

(洛阳日报社)

洛阳广播电视台

【主题宣传】2022年,洛阳广播电视台以迎接、宣传、贯彻党的二十大为主线,在新闻栏目中开设20多个专栏,策划推出24集《非凡十年,出彩洛阳》、15集《新春走基层》、12集《洛阳迎来宁德时代》、9集《洛阳产业集群全力开跑》等100余集全媒体报道,摄制专题节目150余个;利用网站、手机客户端、微信矩阵、视频号等新媒体平台,发布“我的十年”“青春洛阳有我登场”“hello洛阳”“外国友人眼中的洛阳”“说说我们的新时代”等系列短视频4500条,展现全市在重点项目、文旅融合、乡村旅游和青年友好型城市建设的生动实践。

【外宣工作】2022年,洛阳广播电视台广播发稿759条次,其中,在中央广播电视总台“中国之声”发稿68条次,河南省广播电视台发稿691条次。电视发稿1347条次,其中,在中央广播电视总台发稿356条次,河南省广播电视台发稿991条次。

【媒体融合】2022年,洛阳广播电视台推出县区宣传首席服务官制度,推动与县区宣传融合。提高制播技术水平。新购置4K超高清转播车,新配备一批无人机和高清摄像机。尝试在广播电视及网络视频直播节目中外挂人物美颜和画面调色软件,提升视觉效果。发展新媒体平台。广电台和集团公司全员开设新媒体账号,在抖音、微博等平台,打造“三点开整”“广电姐妹花”“只吃亿点点”“帆船其谈”等垂直领域新媒体账号。打造以图文、直播、短视频为主要呈现形式,集“新闻+服务+社交”功能为一体的“看洛”App,10月1日上线试运行。

5月18日“东方博物馆之都”全媒体直播节目,运用动画特效使文物“活化”,全网观看人数超202.5万,微博话题“洛阳文物活了”总阅读量达5547.3万人次。7月4日《才聚洛阳》节目,将人才政策发布活动变为微综艺活动,直播观看人数过百万。12月31日晚,“点亮2023·洛阳广电跨年演唱会”全媒体矩阵同步推出,100余万人观看直播,留言互动6000余条次。

【体制改革】2022年,洛阳广播电视台制定“远学东莞广电、上学河南卫视”的改革学习方向,相关负责人及部分中层人员,到东莞广电、成都广电、重庆广电、郑州日报社、洛阳日报社、凤凰卫视及腾讯、百度、新浪、抖音等媒体和互联网企业考察学习,明确发展定位。按照“去行政化、打破部门隔阂、力量向一线倾斜、融合传播”基本要求,将全台28个部门整合为“两部六中心”,重塑组织架构;优化组合全台采编力量,重构生产流程。同时,研究确立建设广电数字产业园、打造广电MCN机构、进行传统媒体和新媒体整合营销、开展网络空间安全研究和监测处置、拓展信息化和系统集成业务、发挥广电会展和演艺资源优势、承接党政事业单位媒体平台代运营、深耕影音制作和数字藏品、发力研学教育和艺术培训、推进广播电视塔综合开发等“十大战略”发展方向。

【产业发展】2022年7月21日,洛阳市广电数字产业园、洛阳市网络空间安全研究中心揭牌暨洛阳广电传媒集团抖音本地生活服务商签约仪式,在洛阳广播电视中心2号演播厅举行。洛阳广电数字产业园签约引进腾讯、抖音、百度三大互联网企业,入驻企业10家,其中国家级高新技术企业4家。洛阳市网络空间安全研究中心,承接部分县区和市直部门相关工作,承办2022年国家网络安全宣传周河南省活动,承建县(区)互联网应急指挥保障中心。洛阳广电传媒集团与抖音签约,成为华中地区首个广电业务抖音本地生活服务商,“十一”期间策划实施“寻味·伊河渡消费季”



活动，发放消费券 230 万元。洛阳广播电视台入选河南省首批乡村振兴直播产业基地，成立豫小满（洛阳）供应链有限公司。10 月 1 日上线试运行“看洛”App。与新安县人民政府、中国广电洛阳公司、洛阳职业技术学院等单位建立战略合作关系，在新能源、物联网、数字科技、供应链等方面开展合作。

（洛阳广播电视台）

体 育

【概况】2022 年，经事业单位重塑性改革，洛阳市体育局局属事业单位调整为 2 个。洛阳市重点体校、洛阳市田径体校、洛阳市足球单项体校、洛阳市射击单项体校，整合组建成立洛阳市青少年体育训练中心，为洛阳市体育局所属公益一类事业单位，承担青少年竞技体育训练管理职能。洛阳市体育中心、洛阳市社会事务中心，整合组建成立洛阳市全民健身中心，为洛阳市体育局所属公益一类事业单位。洛阳市体育运动学校并入洛阳文化旅游职业学院。

全系统有在编职工 153 名，其中教练员 80 名。开设体育运动项目 24 项，在训运动员 2000 名。全年举办市级及以上比赛 56 次，审批国家二级运

动员 54 名。向河南省运动队输送体育后备人才 32 名。全市社会体育指导员有 33807 人，拥有单项体育协会 40 个，体育传统项目学校国家级 2 所、省级 51 所、市级 400 所，全国体育先进县 4 个。洛阳市获评“全民运动健身模范市”。

【群众体育】2022 年，洛阳市组织开展城市乐跑及半程马拉松赛、第四届全民健身运动会及全民健身活动月、网络健身大联欢活动、体育大游园活动、全民健身日主题系列活动等赛事活动。组织开展市级以上（含市级）全民健身活动 56 次，其中省级全民健身活动 5 次，各项活动累计参与群众 20 余万人次。

公共体育设施建设。完成城市绿地游园、社区（行政村）安装或更新体育健身器材 630 余套，建成投用 89 个社区体育公园。改造提升文博体育公园，基本完成奥林匹克中心建设。全市最大的少年儿童社区健身中心——定鼎门社区少儿运动中心投入试运营。方便辖区居民健身需求，洛龙区在 4 月 16 日率先免费开放校园体育场地，首批开放的体育场地涉及 16 所中小学校的 22 个校区，开放的场地类型包括操场、各类球场、田径跑道等，按照不影响正常教学秩序的原则，选择双休日、国家法定节假日、寒暑假的每天 8:00—18:00 开放。

2022 年洛龙区首批面向社会免费开放体育场的中小学校

- 洛龙区广利街小学
- 洛龙区定鼎门小学
- 北京第二实验小学洛阳分校
- 洛龙区第一实验小学
- 洛龙区龙城双语小学
- 洛龙区太康东路小学
- 河南师范大学附属洛阳中学
- 洛龙区第一初级中学
- 洛龙区古城中学
- 洛阳市第一高级中学附属小学
- 洛阳市第一高级中学附属中学
- 洛龙区香山小学
- 洛龙区未来小学
- 洛龙区行知小学
- 洛龙区张衡街小学
- 洛龙区开元小学

社会体育指导员队伍建设。举办社会体育指导员培训班 9 期，培训合格 1400 人。发展社会体育指导员 2433 人，12 人晋升为国家级社会体育指导员。

国民体质监测。西工区教体局与白马医院共建西工区国民体质测定与运动健康指导站。因受疫情影响，全年全市国民体质监测测试 39417 人次。

学校体育。33 所中小学获评中国围棋协会“全国围棋特色学校”。获批全国青少年校园足球特色学校 7 所，全国足球特色幼儿园 6 所。

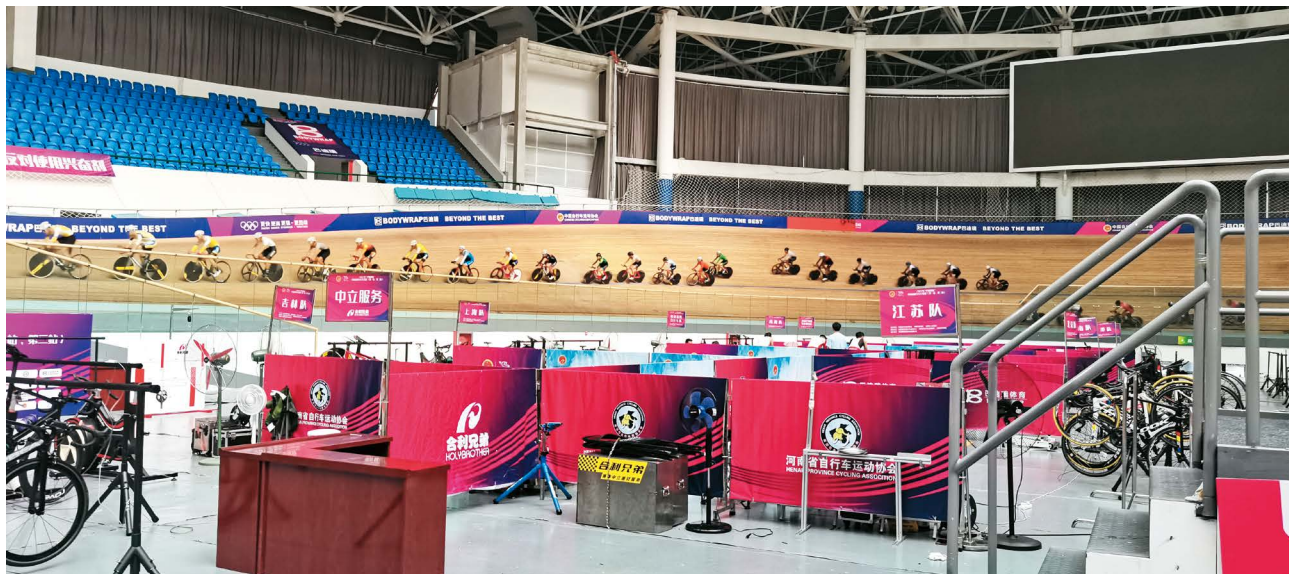

● 2022 年 8 月，“巴瑞迪杯”中国场地自行车联赛在洛阳举行 市体育局提供

洛阳市“首批全国围棋特色学校”

栾川县栾川乡第二中心小学
 瀍河回族区巨龙小学
 伊滨区第二实验小学
 洛龙区第二实验小学
 涧西区芳华路小学
 涧西区中信小学
 洛阳市第一高级中学附属小学
 涧西区东方第一小学
 洛龙区行知小学
 洛阳市东升第二中学
 洛龙区未来小学
 洛阳国际学校
 瀍河回族区第一实验小学
 嵩县思源实验小学
 嵩县第二实验小学
 老城区第一小学
 涧西区英语学校
 孟津区吉利开元小学
 宜阳县城关镇中街学校
 孟津区吉利晨光小学
 孟津区吉利河阳小学
 涧西区东升第一小学
 洛龙区香山小学
 洛龙区第三实验小学
 涧西区实验小学
 孟津区第一实验小学

洛阳市“第二批全国围棋特色学校”

瀍河回族区机车小学
 涧西区南昌路小学
 涧西区青岛路小学
 老城区农校街小学
 老城区实验小学
 洛阳市实验小学凯旋校区
 老城区坛角小学

【竞技体育】 2022年，洛阳市各项目运动队参加河南省年度锦标赛和冠军赛获金牌59枚、银牌58枚、铜牌48枚。新注册运动员1298人，向河南省

运动队输送运动员32名。洛阳籍运动员参加全国性比赛获冠军14个、亚军6个、季军9个。在全国性自行车、划船、拳击、射击、围棋、跆拳道等项目比赛中，洛阳籍运动员均有金牌收获。中国女足队长洛阳姑娘王珊珊率队夺冠女足亚洲杯，获评“最有价值球员”。

洛阳市体育运动学校并入洛阳文化旅游职业学院，其排球项目被国家体育总局命名为全国排球高水平后备人才基地，其自行车项目和宜阳县飞碟项目入选“省市联办重点后备人才基地”。全市24家幼儿园被市体育局命名为洛阳市幼儿体操示范单位。

全年，洛阳市承办中国场地自行车联赛、全国跆拳道巡回赛（洛阳站）等重要赛事活动。

【体育产业】 2022年，洛阳市命名市级体育产业示范单位4家、产业示范项目1个，国家、省、市3级体育产业基地达60家。建设国家体育消费试点城市，开展冰雪消费季、体育大游园、暑期运动季、体育夜市等活动，拉动体育消费。协助省体育局开展河南省体育健身优惠券发放工作，全市22家场馆入选河南省体育健身优惠券定点场所。发展体育俱乐部建设，审批发展鸿云水上运动俱乐部、星锐轮滑俱乐部等5家体育俱乐部。在全市开展评选“体育+”消费新场景。全年洛阳体彩中心销售体育彩票15.57亿元，全市体彩销售实体店1052个，洛阳市体育中心实现体育产业创收806.7万元。

体育市场管理。市体育局落实行政执法责任制，对高危性体育项目滑雪、游泳等进行专项检查，行政指导18次。完成年度审验市级体育类民办非企业单位12家。推动体育类校外培训机构资质审核，全市292家体育类

校外培训机构上架全国校外培训统一监管平台的合规率达100%。

【社区体育公园建设】 2022年，洛阳市将全民健身公共服务纳入社区服务体系，发挥政府与市场主体作用，探索建立依托社区、公益性和经营性相结合的全民健身公共服务体系，并将建设社区体育公园纳入重点民生工程。在中心城区以“片区、社区、居民区”为单位，构建社区体育运动服务中心（公园），全年建设社区体育公园89个。

【洛阳获评“全民运动健身模范市”】

2022年12月27日，在国家体育总局公布的第一批全民运动健身模范市（区）和全民运动健身模范县（市、区）名单中，洛阳市为河南省唯一入选城市。洛阳市自2018年启动创建全国全民运动健身模范市工作，持续加大体育设施建设，完善全民健身组织网络，举办品牌赛事，激发群众健身热情。

【中国场地自行车联赛在洛阳举办】

2022年8月13日至25日，中国场地自行车联赛（第一站、第二站）比赛在市体育中心自行车馆举行。比赛分男、女2个组别，各组别均设争先赛、计时赛等9个项目，来自全国17个省、市、特别行政区的25支代表队258名选手参赛。洛阳选手李博安在比赛中获2枚金牌。

【省体育局、洛阳市政府共同奖励王珊珊100万元】

2022年2月6日，2022年女子足球亚洲杯决赛中国女足夺冠，中国女子足球队队长、洛阳籍球员王珊珊获评该届亚洲杯“最有价值球员”。2月10日，省体育局、洛阳市政府共同奖励王珊珊100万元。市委副书记、代市长徐衣显会见王珊珊家人并颁发奖金。

（市体育局）

2022年洛阳籍运动员参加世界及全国比赛夺冠情况

项目	名次	获得者	运动会名称	日期	地点
女子团体竞速赛	1	郭裕芳（与队友合作）	场地自行车国家杯（世界杯）哥伦比亚站比赛	7月	哥伦比亚
男子麦迪逊赛	1	李博安（与队友合作）	中国场地自行车联赛（第一站）	8月	河南洛阳
男子4公里团体追逐赛	1	李博安（与队友合作）	中国场地自行车联赛（第一站）	8月	河南洛阳



续表

项目	名次	获得者	运动会名称	日期	地点
团体总分	1	洛阳市队	全国跆拳道巡回赛(洛阳站)	8月	河南洛阳
第八赛段	1	李博安	第二十一届环青海湖国际公路自行车赛	8月	青海
围棋	1	时越	中国电视围棋快棋赛	9月	浙江平湖
男女混合甲组双人划艇 1000 米	1	吴燕鸽(与队友合作)	全国皮划艇静水锦标赛	11月	浙江温州
男子 10 米气手枪	1	布帅航	全国 U18 射击锦标赛(手枪项目)	11月	江苏南京
男子 57 公斤级	1	赵毅锟	全国拳击锦标赛	8月	深圳
女子 81 公斤级	1	詹依莲	全国拳击锦标赛	8月	深圳
男子飞碟多向团体	1	刘生鑫 陈展 杜泽明	全国青少年射击锦标赛	7月	山西临汾
女子八人单桨有舵手	1	杨怡欣 代梦瑶	全国赛艇锦标赛	11月	浙江温州
女子足球	1	王珊珊(与队友合作)	2022 年足球亚洲杯	2月	印度孟买
成年组女子 750 米个人计时赛	1	鲍珊菊	全国场地自行车锦标赛及全国青年场地自行车锦标赛	12月	浙江长兴
女子 250 米个人计时赛	1	鲍珊菊	全国场地自行车锦标赛及全国青年场地自行车锦标赛	12月	浙江长兴
自由式摔跤 65 公斤级	1	斯卡代尔	全国 U17 国际式摔跤锦标赛	8月	重庆



世界文化遗产龙门石窟

综 述

【概况】 龙门石窟是中国古代佛教石窟艺术宝库，是世界最伟大的古典艺术宝库之一。1961年，国务院公布龙门石窟为全国第一批重点文物保护单位。1983年，龙门风景名胜区获评首批国家级重点风景名胜区。2000年，龙门石窟被联合国教科文组织列入《世界遗产名录》，是河南省第一处世界文化遗产。龙门石窟始凿于北魏孝文帝太和十七年（493）迁都洛阳之际，距今1500多年。其开凿经历北魏、东魏、西魏、北齐、隋、唐、五代和北宋诸朝，大规模断续营造400余年时间。东西两山存编号窟龕2345个，造像近11万尊、碑刻题记2890余块、佛塔近80座。龙门石窟景区由两山（西山、东山）、一水（伊河）、四景点（西山石窟、东山石窟、白园、香山寺）组成。

龙门石窟研究院是依托于世界文化遗产龙门石窟而设立的石窟文物保护研究科研机构，是承担龙门石窟保护、监测、研究、弘扬、展示和对外交流工作，统筹龙门石窟建设发展和区域性石窟保护的公共文化研究机构。前身为1953年经文化部批准成立的龙门文物保管所，2002年3月升格为研究院，原隶属于龙门石窟世界文化遗产园区管理委员会，2019年12月被调整为洛阳市政府直属正处级科研事业单位。

龙门石窟研究院遵循“保护第一、

加强管理、挖掘价值、有效利用，让文物活起来”新时代文物工作方针，遵守《中华人民共和国文物保护法》规定、《保护世界文化和自然遗产公约》及申报世界遗产时的承诺，按照国家文物局和省、市工作部署及每一个“五年规划”，在石窟保护研究、信息化建设、对外合作交流、文化展示、安全保卫等方面取得突出成绩。龙门石窟研究院开展国家文物局批准实施的保护工程数十项，3项保护科研课题成果获河南省科学技术成果奖，1项获科技部科学技术进步奖二等奖。龙门石窟研究院是河南省石质文物保护基地、中国社会科学院考古研究所文保中心保护基地、国家文物局世界文化遗产监测试点、中国文化遗产研究院石质文物保护基地、河南省文物局石窟寺考古重点科研基地、中原地区石质文物保护研究及人才培养河南省文物局重点科研基地、石窟寺保护研究博士后科研工作站。中国古迹遗址保护协会石窟专业委员会秘书处设于该院。该院发挥在石质文物保护研究和石窟寺考古领域的优势，开展国家、省级文物保护研究项目（课题），与其他科研院所合作的“偏高岭土—超细水泥复合裂隙灌浆材料研发”项目成果处于行业领先地位。龙门石窟研究院建成河南省内首家世界文化遗产动态信息及监测预警系统，并被国家文物局列入监测试点单位，作为样板在全国文化遗产单位推广。同北京大学考古文博学院合作，实施国家社科基金项目“龙门石窟考古报告——东山擂鼓台区”，《龙门石窟考古报告——东山擂鼓台区》出版得到国

家“十三五”重点图书出版规划项目、国家文物局重点文物保护专项经费资助。

2022年，龙门石窟研究院探索和构建石窟寺保护研究、传承弘扬、展示利用的“龙门模式”，为全国石窟寺保护利用工作提供更多“洛阳经验”和“龙门智慧”，促进新时代石窟寺保护利用工作的创新发展。完成奉先寺大型渗漏水治理和危岩体加固保护工程建设。开展30余本图书编撰工作，出版10余本，向洛阳市图书馆、中小学等80余家单位捐赠图书4100余本。开展多项龙门石窟流散文物虚拟复位研究展示项目，推动流散海外文物的数字化回归。打造龙门石窟研究院新媒体矩阵，组织“观盛唐，来洛阳，看龙门石窟”及“云上龙门，牵手云冈”系列直播活动、“爱我家乡，爱我洛阳”系列公益活动，举办“龙门文化故事”百场进校园、研学游和“保护文化遗产珍爱龙门文化”夏令营等多项活动。

2022年，奉先寺大型渗漏水治理和危岩体加固保护工程入选“2022十大文博年度影响力榜单”。龙门石窟研究院获评“全国石窟寺专项调查先进单位”，史家珍、马朝龙获评“全国石窟寺专项调查优秀个人”。“云上龙门，牵手云冈”入围“2022年度全国文博社教十佳案例”前100强和45强案例。院藏文物到扬州中国大运河博物馆参加“中兹神州——绚烂的唐代洛阳城”特展，获评2022年度“弘扬中华优秀传统文化、培育社会主义核心价值观”主题展览推介项目。龙门石窟研究院获河南日报社、顶端传媒科技（河南）



有限公司颁发“顶端最具影响力机构奖”。龙门石窟研究院抖音官方账号发布的视频《致敬文物工作者，谁说站在光里的才算英雄》获2022抖音最具影响力共创奖。

2022年，龙门石窟接待游客48.59万人次，门票收入3323.75万元。龙门石窟入选美国《国家地理》杂志2023年度文化类“世界最佳”旅行地榜单，是中国唯一入选文物景点。

【文物展览获“全国博物馆十大陈列展览精品”优胜奖】2022年5月18日，2022年国际博物馆日中国主会场活动在湖北武汉举行，活动现场公布第十九届（2021年度）“全国博物馆十大陈列展览精品”获奖名单，其中“铭心妙相：龙门石窟艺术对话”展览获“优胜奖”。该展览由上海大学和河南省文物局主办，上海大学博物馆和龙门石窟研究院承办，2021年9月18日至2022年1月8日在上海大学博物馆举办，展出27件龙门石窟研究院特藏和何成瑶、黄渊青、韩子健、罗小戍、任天进等9位艺术家的16件当代艺术作品。

【纪录片《人类的记忆——龙门石窟》在中央电视台播出】2022年6月20日和21日，纪录片《人类的记忆——龙门石窟》在中央电视台中文国际频道（CCTV-4）播出。该片为“国家文化记忆和传承”中国的世界遗产记录传播项目《人类的记忆——中国的世界遗产》系列纪录片之一，节目分为上、下集，分别介绍龙门石窟作为世界文化遗产的巨大历史文化价值与“龙门人”对其的保护与利用情况。

石窟文物保护

【文物安全】2022年，龙门石窟研究院组织安全知识培训和消防演练，落实文物安全工作制度。石窟区人防、技防、物防相结合，全面布控、重点防范。监控室24小时监视石窟区文物安全，保安人员守岗尽责；文保员文



● 2022年，奉先寺保护工程施工现场 龙门石窟研究院提供

物安全巡查1000余人次，确保辖区内文物安全率100%，监控设备正常运转率100%。杜绝重大火灾和伤亡事故，实现全年安全无事故。重点推进龙门石窟区防雷、安防提升改造项目，防雷项目获批，安防提升改造项目完成项目改造提升90%。

【奉先寺渗漏水治理与危岩体加固工程】于2021年12月开工，2022年7月21日完工，历时228天。该工程经国家文物局批复立项，按照国家文物局批准和河南省文物局2021年6月核准的保护方案实施。龙门石窟研究院经过多年的实践探索，在遵守“真实性、完整性”的前提下，在保护过程中加强科学研究和多学科联合攻关，采取动态设计、信息化施工模式。在施工过程中由传统的“四方参与”到设计、施工、监理、建设方、专家组“多方参与”。定期邀请社会公众和媒体代表参观施工现场，确保公众知情权和监督权。在工程实施过程中，通过调查和检测，发现普贤菩萨的眼珠为琉璃制品，

奉先寺几尊造像表面均有金银元素检出，这些新发现对于研究奉先寺造像古代装饰工艺和保护历史具有重要的研究意义。奉先寺保护工程持续受到全国媒体跟踪报道，2022年3月13日，中央电视台新闻频道对该工程进行现场直播，7月23日中央电视台十套《探索发现》栏目播出《奉先寺大修记》。该工程入选“2022十大文博年度影响力榜单”。

【宾阳洞雨棚修缮工程】于2022年6月开工。宾阳洞雨棚修建于1991年，因重量较大，存在一定的安全隐患。修缮工程内容为：拆除雨棚，对危岩体、悬臂梁进行检测加固，CMK低游离质无机胶凝灌浆材料实验，拆除4轴、9轴悬挑梁上面的混凝土梁并重新砌筑，



● 2022年，龙门石窟升级改造后的新监测室 龙门石窟研究院提供

崖壁裂隙灌浆修复，窟柱加固，重新建筑雨棚等（根据建设单位要求轻质材料使用陶粒）。修缮后宾阳洞雨棚的总重量由原来的142吨减轻为50吨，2022年年底基本完工。

【敬善寺区域综合治理工程】 于2022年8月开工。治理工程主要施工内容为：裂隙治理，裂隙封堵灌浆；危岩加固。采取粘接及锚杆锚固相结合的加固措施，在存在落石隐患的区域安装主动防护网加以防护；在裂隙封堵灌浆治理的基础上，通过布置截水沟、阻水梗、泄水孔等疏导排水设施，消除水害的不利影响。2022年年底基本完工。

【龙门石窟监测系统升级改造项目】

于2022年8月开始实施。主要提升监测系统运行环境，确保龙门石窟数据进行高效、高质量可视化展示，提升龙门石窟监测成果展示水平及应急指挥能力。项目对监测系统补充数据采集、预警发布及预警处置等业务处理、管理、记录功能；补充开展日常巡查系统的研发；对龙门石窟前期积累的监测数据进行深入分析，为保护管理的辅助决策提供支撑。2022年年底，监测室装修基本完成，硬件设施基本安装到位。

【日常保养维护】 2022年，龙门石窟研究院主要在药方洞至奉先寺和莲花洞至石牛溪等区域，开展日常保养维护工作。完成防水窟檐20余处，3D打印修复洞窟1个，维护排水沟200余米，裂隙处理3200余米，灌浆520余公斤。幻电科技（上海）有限公司（哔哩哔哩）通过中国乡村发展基金会向龙门石窟研究院捐赠300万元。龙门石窟利用该笔资金，在莲花洞至石牛溪区域开展日常保养维护，在开展病害调查基础上，编制修复方案，修复工作完成80%。在该区域10处洞窟，对石窟本体进行三维数字化扫描，获取精准的修复截面空间接口数据，进行3D打印安装。对坍塌洞窟进行修复，防止其漏雨和进一步风化；为崖壁上的浅龕增修窟檐，遮挡雨水。保养维

护工作还得到中原文物保护基金会支持。

【石窟寺病害调查】 龙门石窟研究院自2021年开始承担河南石窟寺病害调查项目，截至2022年年底，完成豫北及豫西石窟寺50余处石窟及摩崖石刻病害调查工作。2022年7月，河南省哲学社会科学规划办公室批准通过龙门石窟研究院申报的2022年河南兴文化工程文化研究专项项目“豫西地区石窟寺及摩崖石刻现状调查”，主要针对豫西地区的石窟寺及摩崖石刻的位置信息、保存现状、文物价值、病害情况及保护维修建议等方面开展调查。

石窟艺术研究

【石窟考古报告编写】 2022年，龙门石窟研究院继续开展古阳洞数字考古工作，洞窟文字记录第一遍完成80%；完成古阳洞北壁四大龕、南壁两大龕和高树龕的考古测图绘制。开展东山看经寺及以北区考古调查，完成160余个窟龕的数字化测绘和150多个窟龕的考古绘图工作，完成部分窟龕高清拍照。对奉先寺大像龕进行2个月的考古调查，完成调查工作量的40%，取得阶段性成果。



● 2022年，古阳洞数字考古工作现场 龙门石窟研究院提供

【古寺院遗址调查和考古发掘】 2022年，龙门石窟研究院持续开展龙门香山寺遗址的考古发掘。开展出土遗物的室内整理，对发掘出的2号建筑基址夯土台基表面细部进行清理，发现内外两重碌墩，做好全面测绘和安全工作。编制《洛阳龙门唐代香山寺遗址考古发掘计划（2022—2025年）》并上报国家文物局，2023年考古发掘任务获国家文物局批复同意。

【科研项目】 2022年，龙门石窟研究院申报省级、市厅级课题项目6项，其中，洛阳市社会科学规划重点课题“龙门石窟北朝装饰纹样研究”，洛阳市社会科学规划课题“文化遗产传承视域下龙门石窟空间环境耦合性研究”均完成结项。开展科研创新基金课题“龙门石窟菩萨造像服饰研究及活化应用”研究。

【研究成果】 2022年，龙门石窟研究院完成出版《龙门石窟研究院藏文物聚珍：石刻卷》、《寰宇聚珍——流散龙门石窟雕像新编》、《温玉成文集：〈穆天子传〉及华夏上古史研究》、《龙凤呈祥：龙门石窟的龙凤》（“龙门石窟艺术鉴赏丛书”之一）、《洛阳散存佛教文物》、《龙门石窟保护工程实录》、《中国石窟寺》、《中国石窟文化丛书》（第一辑6本）等图书，汇集其最新研究成果。



● 2022年，龙门石窟研究院出版的部分图书 龙门石窟研究院提供



● 2022年，奉先寺大像龕考古调查现场 龙门石窟研究院提供



● 2022年，香山寺遗址考古工作现场 龙门石窟研究院提供

【申报建设区域性石窟寺保护研究基地】2022年12月，龙门石窟研究院向国家文物局上报“石窟寺考古国家文物局重点科研基地（龙门石窟研究院）”申报书。2021年11月15日，国家文物局印发《“十四五”石窟寺保护利用专项规划》，明确提出依托云冈研究院、龙门石窟研究院、大足石刻研究院、四川省文物考古研究院、龟兹研究院等机构建立区域保护研究基地。另外，2022年5月，龙门石窟研究院申报建设的“中原地区石窟寺及石质文物保护研究与人才培养河南省文物局重点科研基地”，获河南省文物

局批复同意。

数字龙门

【宾阳中洞皇后礼佛图虚拟复原研究展示】《文昭皇后礼佛图》是龙门石窟宾阳中洞东壁上的浮雕，创作于北魏年间，在完好传世1408年后，于1932年前后被盗凿破坏，数千碎块流散海外。2022年，西安交大造型艺术中心与龙门石窟研究院、芝加哥大学东亚艺术研究中心、纳尔逊·阿特金

斯艺术博物馆四方合作，共同启动“龙门石窟宾阳中洞帝后礼佛图虚拟复原及展示项目”，西安交大教授贾濯非带领的研究小组，是该项目的技术执行团队。项目通过“数据聚合”收藏在海外博物馆的浮雕碎块、宾阳中洞残壁母体、浮雕原始拓片和历史照片所提供的信息源，进行造型复原和环境还原。截至2022年年底，完成分处于国内外3地的皇后礼佛图残壁、礼佛图碎块及陈列于美国纳尔逊博物馆的礼佛图的数据采集、处理工作，完成数字复原方案的论证设计、“数据聚合”可行性研究报告及1:3验证缩比模型。

【宾阳中洞窟顶藻井的彩绘复原研究展示】2022年，龙门石窟研究院利用三维数字技术、科技考古、艺术再现等手段，通过洞窟三维扫描、精准测绘数据、模型建设、色彩现状调查研究分析、色彩成分分析及历史艺术风格研究，完成宾阳中洞窟顶藻井彩绘复原研究，并以平面二维的形式进行解读与再现。

【流散文物虚拟复位研究展示】2022年，龙门石窟研究院将三维数字技术运用于流散文物的寻探确定原位、虚拟复位研究展示中，根据流散文物的不同情况采取不同方式进行复位复原研究展示。从海外回归的8件龙门石窟流失文物中，3件能够确认在石窟中原位的造像：古阳洞高树龕主尊佛首、火顶洞北壁菩萨头像、看经寺迦叶上半身像与其造像残存，龙门石窟研究院通过数字技术，以“数据聚合”的方式完成虚拟复位，并以3D打印实物形式展现其完整样貌。

【“云上龙门”小程序上线】2022年，龙门石窟研究院开发运营“云上龙门”小程序。通过VR、AR、动画、音频、视频等新媒体传播方式，让公众足不出户了解龙门石窟，云赏龙门石窟。另外，龙门石窟研究院官网于2021年4月21日上线，设置走进龙门、学术龙门、数字龙门、文化弘扬等7个板块。

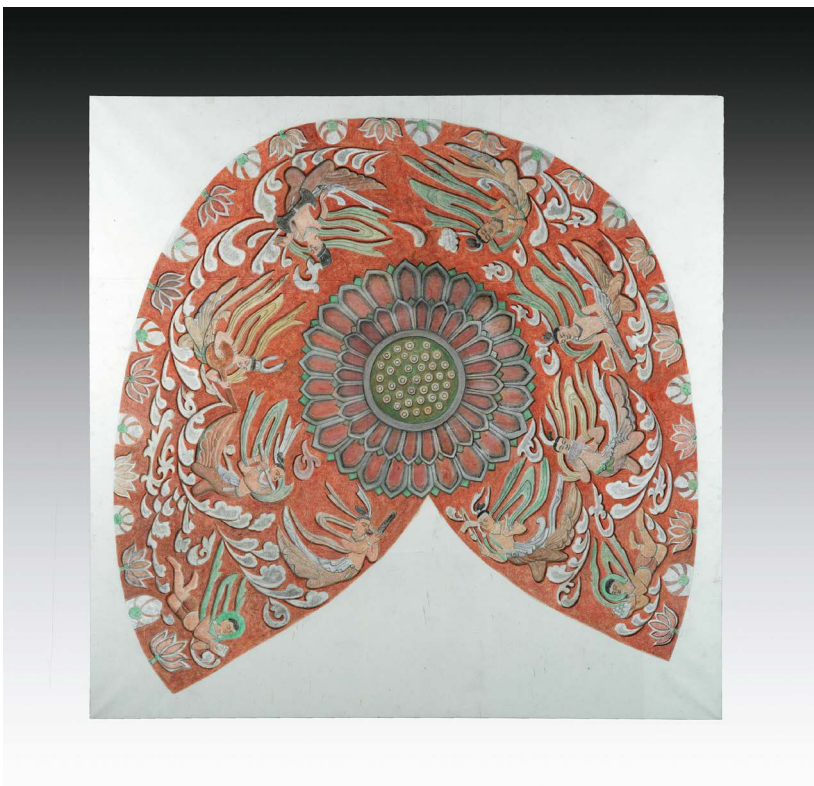

● 宾阳中洞窟顶藻井彩绘复原图 龙门石窟研究院提供



● 奉先寺北壁无量寿佛数字复位像 龙门石窟研究院提供

文旅融合

【新媒体平台矩阵】 2022年9月，龙门石窟研究院与大V（经过个人认证并拥有众多粉丝的微博用户）“意公子”联合共创4条视频：《你没见过的龙门石窟》《对视卢舍那大佛“看见”武则天》《龙门石窟下藏着我们的美好愿望》《谁说站在光里的才算英雄》，总点赞量达130万，播放量3171万次。与《人民日报》共创的《致敬文物工作者，谁说站在光里的才算英雄》，收获90万点赞量和2100万次播放量。龙门石窟研究院受邀参加2022抖音创作者大会，与“意公子”同台分享共同创作经验，直播在线收看人数超过4500万，获评抖音年度“最具影响力共创”。

【“云上龙门，牵手云冈”系列直播活动】 2022年4月至7月，龙门石窟研究院、洛阳日报报业集团、“在洛阳”

团队共同主办“观盛唐，来洛阳，看龙门石窟”——“云上龙门”及“云上龙门，牵手云冈”系列直播活动。完成2季18次直播，实时在线观众615.88万人，直播及短视频在各平台累计播放量超过1.6亿次，中央电视台、新华社等国家级媒体，多个省市级媒

体以及多个新媒体平台全程同步转播。“云上龙门，牵手云冈”活动期间，媒体累计发布短视频超过1800条，采写、转发、推送新闻稿件300余篇次，创建微博话题100余个，话题“龙门石窟卢舍那大佛曾身披金箔”登上抖音热搜榜。“云上龙门，牵手云冈”直播



● 2022年6月29日，“云上龙门，牵手云冈”直播活动在云冈石窟开启 龙门石窟研究院提供



● 2022年3月29日，龙门石窟研究院新书发布暨图书捐赠活动在市图书馆举行 龙门石窟研究院提供



● 2022年7月19日，“保护文化遗产，珍爱龙门文化”夏令营启动仪式举行 龙门石窟研究院提供

活动入围由中国文物学会、中国文物报社共同主办，北京国文融创文化发展有限公司协办的“2022年度全国文博社教十佳案例”的前100强和45强案例。

【文物外展】2022年3月10日，盛世修典——“中国历代绘画大系”先秦、汉、唐、宋、元画特展在浙江大学美术馆开幕，龙门石窟研究院用现代3D打印技术等比例复制的4件院藏古阳洞龕参展。

2022年4月22日，“汲古铭心——龙门石窟研究院艺术品捐赠仪式”暨“龙门石窟研究院收藏艺术品特展”在应天门遗址博物馆举办，主要展出宋新喜、李效成、许云峰捐赠给龙门石窟研究院的80余件作品，包括钢笔画、水彩画及当代佛教艺术品造像等。

2022年5月27日至8月28日，“中兹神州——绚烂的唐代洛阳城”特展

在扬州中国大运河博物馆展出，龙门石窟研究院参展35件展品（含文物19件/套、复制品16件/套）。

2022年8月31日，“繁星盈天——百年百大考古发现展”在郑州博物馆开幕，龙门石窟研究院展出3件展品。

文物惠民

【图书捐赠】2022年3月29日，龙门石窟研究院在洛阳市图书馆举行新书发布暨图书捐赠活动。向社会公开发布该院最新研究成果，同时向洛阳市图书馆等80余家单位捐赠藏书52种4100余本。6月，举办“洛阳历史文化进校园图书捐赠仪式暨永远的龙门石窟专题讲座”活动。向河南省偃师高中、洛阳市实验中学、涧西区安徽路小学捐赠图书540余本。9月26

日，在洛阳市第四十六中学举办“喜迎二十大，传统文化进校园”图书捐赠仪式暨龙门石窟造像绘画艺术作品展。

【“保护文化遗产，珍爱龙门文化”夏令营】2022年，龙门石窟研究院完成3期、每期2天的“保护文化遗产，珍爱龙门文化”夏令营活动，该活动是“爱我家乡，爱我龙门”系列公益活动之一。近百名小学生参与活动，游览龙门西山石窟、白园和香山寺景区，并通过“白居易诗词接龙大会”“香山诗会”“VR体验”“香山寺考古体验”等趣味活动了解龙门文化、中国文化。

【研学游活动】2022年，龙门石窟研究院完成9期研学游活动，79人参与活动，特邀讲师有北京大学教授韦正、四川大学教授常青和龙门石窟研究院专家等。

（龙门石窟研究院）



人力资源工作

【就业创业】 2022年，洛阳市城镇新增就业10.2万人。出台稳就业政策措施，运用社保费“免、减、缓、退、延”政策组合，为市场主体减征失业保险费2.3亿元，缓缴养老、失业、工伤3项社保费1545.1万元，失业保险稳岗返还1.8亿元，惠及企业4.9万家次。

重点群体就业。 出台《洛阳市支持青年人才就业创业若干举措》，实施服务高校毕业生就业项目。实施“春风行动”，开展农村劳动力技能培训7.45万人，新增农村劳动力转移就业4.13万人。对残疾人、退役军人等特殊群体开展就业援助，帮扶失业人员再就业2.1万人、困难人员就业7137人，零就业家庭动态清零。

创新创业就业。 出台《洛阳市创业担保贷款操作规程》，对符合条件的个人给予最高不超过50万元的创业担保贷款，全市办理创业担保贷款15.03亿元。支持农民工返乡创业，新增农民工返乡创业1.2万人。组团参加第五届“豫创天下”创业创新大赛，万合光电技术有限公司参赛的“激光雷达项目”获第一名。

就业服务。 出台《洛阳市促进人力资源服务业高质量发展意见》。实施提升公共就业服务质量工程，开展就业援助月等公共就业服务活动，采用“云”上宣讲、“招聘夜市”等形式，实行“产业+线下+线上+直播带岗”联合招聘。全年举办各类招聘活动291

场。加强零工市场建设，建成“零工客栈”380家，开发“职工招聘”小程序，促进灵活就业。

【人才人事服务】 2022年，洛阳市完善引进、培育、评价、使用人才人事服务体系。推进“人人持证、技能洛阳”建设。实施“月月评”“季讲评”，建立产业、行业、企业、职业、专业“五业”联动机制，新设立民办职业培训学校26家，新增自主评价机构242家，建成省级高技能人才培养示范基地2个、省级技能大师工作室4个、省级世界技能大赛重点赛项提升项目基地1个、省级人力资源品牌培训示范基地1个。全市开展职业技能培训36.6万人次，新增技能人才26.7万人，新增高技能人才6.2万人。

人才引进。全市制定“1+22”一

揽子人才引进政策措施。举办第五届中国·河南招才引智大会洛阳专场等系列活动，招引各类人才8140人。

培育选拔高层次专业技术人才。实施专业技术人员知识更新工程，培训专业技术人员9.76万人；认定青年人才2455名，发放生活补贴707.6万元。改进博士后创新实践基地设立办法，新增博士后创新实践基地9家、博士后科研工作站1家，全市博士后科研平台数量达58家。全年招收引进博士后41人。

2022年洛阳市新增博士后创新实践基地企业

中色科技股份有限公司
隆华科技集团（洛阳）股份有限公司
洛阳中超新材料股份有限公司

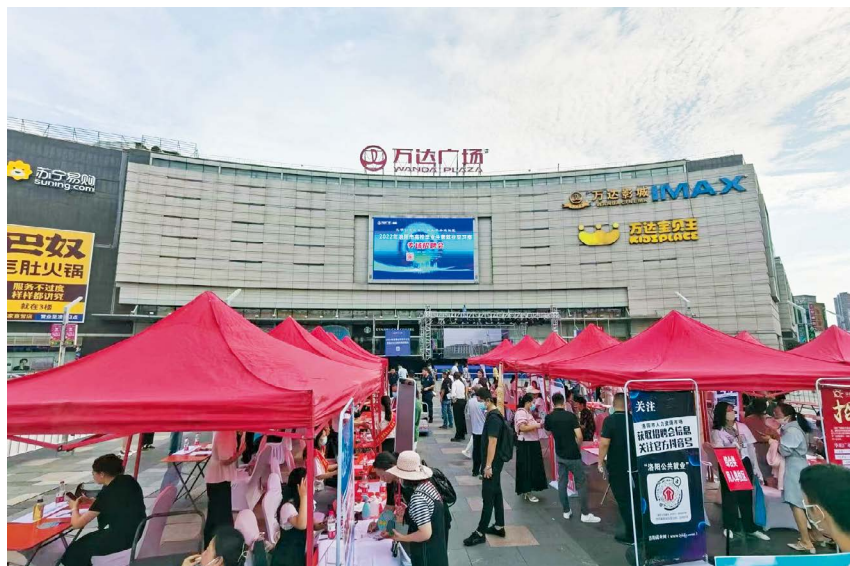

● 2022年8月19日，洛阳市在万达广场举办高校毕业生暨就业见习岗专场招聘会 市人社局提供



洛陽洛北重工機械有限公司
 洛陽華清天木生物科技股份有限公司
 洛陽尚奇機器人科技有限公司
 洛陽銅一金屬材料發展有限公司
 洛陽鴻元軸承科技有限公司
 洛陽萬基鋁加工有限公司

人才評價服務改革。職稱改革放權，將市直事業單位職稱聘任工作由“單位審核—主管單位審核—市人社部門審核”三級審核簡化為“單位審核”，縣區職稱聘任工作交由當地人社部門自主管理，惠及專業技術人員 1.5 萬人；將工程、中等職業學校教師、律師等 8 個中級職稱評審委員會，移交到教育、科技、住建等 6 個行業主管部門，涉及人數約占全市中級職稱評審總人數的 60%。

事業單位崗位管理制度改革。落實縣以下事業單位管理崗位職員等級晉升制度，全市 817 家事業單位完成職員等級晉升。開展市屬事業單位重塑性改革，完成市直事業單位人員轉隸、崗位設置、科級幹部備案 3000 餘人次。出台《市直事業單位引進高层次人才和急需緊缺人才“綠色通道”操作辦法》，43 家事業單位發布崗位 297 個。調整事業單位工作人員基本工資標準，出台《公立醫院薪酬制度改革實施方案》。

人事考試。開展公務員招考、職業資格考試等 34 項考試，服務 12.1 萬



● 2022 年 9 月，洛陽市在各大商圈舉辦首屆人才夜市。圖為在洛龍泉舜北廣場上的人才夜市 市人社局提供

人次。

【勞動權益保障】 2022 年，洛陽市健全協商協調、爭議處理、監察執法機制，推動構建和諧勞動關係。加強企業工資宏觀調控，提高最低工資標準，市區、新安县、栾川縣最低月工資標準為 2000 元，最低小時工資標準為 19.6 元，伊川縣、宜陽縣、洛寧縣、嵩縣、汝陽縣最低月工資標準為 1800 元，最低小時工資標準為 17.6 元。調整高溫津貼標準，自 2022 年 6 月 1 日起，執行河南省高溫津貼標準，由原每人每工作日 10 元調整為每人每工作日 15 元。

發布 2022 年企業工資指導線，推進國有企業工資分配制度改革。開展新就業形態勞作者權益保護專項行動，督促平台企業保障勞作者公平就業、勞動報酬、休息休假、社會保險等合法權益。實施勞動關係“和諧同行”能力提升 3 年行動計劃，在全省率先推行電子勞動合同，被省人社廳確定為電子勞動合同試點。中國船舶集團有限公司第七二五研究所技能人才薪酬分配試點經驗，獲評省人社廳“典型示範案例”；洛陽市公共交通集團有限公司獲評“全國和諧勞動關係創建示範企業”。

調解仲裁。全市勞動人事爭議案件結案率 99.2%，調解成功率 74.1%。洛龍區翠雲路街道勞動人事爭議調解中心獲評“全國百家金牌勞動人事爭議調解組織”，中國一拖集團有限公司勞動爭議調解委員會、洛陽市公交集團勞動爭議調解委員會獲評“全省基層勞動人事爭議金牌調解組織”。

治欠保支。農民工工資支付監管平台納入監管項目 180 個。向社會公布重大欠薪行為 13 件，將 7 家用人單位列入失信聯合懲戒名單，實施部門聯合懲戒。全年主動檢查用人單位 2581 戶，立案查處違法案件 192 件，協調欠薪問題 3797 件，為 1.9 萬名勞作者追回工資 1.1 億元。



● 2022 年 9 月 30 日，洛陽市舉辦河洛青年人才論壇 市人社局提供

【公共服务提升】 2022年，洛阳市巩固拓展脱贫攻坚成果同乡村振兴有效衔接，对20.55万名脱贫劳动力开展就业帮扶。从严管理创建示范活动、任免奖励工作。促进县域经济发展，下放民办职业培训学校、人力资源服务许可2项经济社会管理权限。开展“只把关、不服务”专项治理，优化营商环境，劳动力监管指标居全省第一位。开展行政指导融入行政处罚试点。洛阳市人力资源和社会保障局获评“全市法治洛阳建设优秀单位”。

【农民工返乡创业示范园区评选活动】 2022年，洛阳市人力资源和社会保障局组织开展2022年农民工返乡创业示范园区和示范项目评审活动，7家单位入选洛阳市农民工返乡创业示范园区名单，25家单位入选示范项目名单。该评审活动每年开展1次，入选示范园区的单位可获20万元资金支持，入选示范项目的可获6万元至10万元的资金支持。

2022年洛阳市农民工返乡创业示范园区	
栾川县	洛阳市川宇农业开发有限公司
栾川县	栾川伏牛山东东北虎旅游开发有限公司
汝阳县	柏树乡红薯小镇
孟津区	会盟镇铁炉村梨种植特色村
新安县	洛阳兰林农业科技有限公司
新安县	青要山镇专业合作园区
伊川县	葛寨镇烟涧村青铜文化产业特色专业村

社会保险

【社会保险参保】 2022年，洛阳市实施全民参保计划攻坚行动，健全灵活就业人员社会保险制度，截至2022年年底，全市企业职工基本养老保险参保120.8万人、城乡居民养老保险参保329.8万人、工伤保险参保80.8万

人、失业保险参保78.4万人。全市基本医疗保险参保673.54万人，参保率达95.54%。

【社保制度改革】 2022年，洛阳市印发《服务保障全市“三个一批”重大项目参加社会保险实施方案》，服务“三个一批”重大项目355个。印发《关于进一步促进灵活就业人员参加城镇职工基本养老保险的通知》，放开灵活就业人员在就业地参加基本养老保险的户籍限制。印发《关于落实基层快递网点优先参加工伤保险的通知》，对用工灵活、流动性大的基层快递网点优先办理工伤保险手续，服务基层快递网点37家。

(市人社局)

【医保制度改革】 2022年，洛阳市推进医保支付方式改革，全市64家二级以上定点医疗机构进入DIP(Diagnosis-Intervention Packet, 区域点数法总额预算和按病种分值付费)实质性运行阶段。深化医疗服务价格改革，建立完善医疗服务项目价格智能监管系统，解决医疗服务价格“能够调、何时调、怎么调”的难题。

(市医疗保障局)

【社会保险待遇调整】 2022年，洛阳市企业退休人员基本养老金提高到3027元；城乡居民养老保险基础养老金提高到每月113元，丧葬补助标准提高到1356元；失业保险金标准分地区提高到每月1600元、1800元；工伤保险伤残津贴、护理费、供养亲属抚恤金月人均提高到3096.4元、2508.83元、1671.69元。

【社保经办服务优化】 2022年，洛阳市开展社保快办行动，530项业务实现全省通办。推广“零跑腿、零感知、零打扰”智能模式，1.5万户企业失业保险稳岗返还“免申即享”，完善全市214个“社银一体化”服务网点功能，实现“就近办”。拓展社保卡应用，群众持社保卡可在全国300多个城市乘坐公交、地铁。

【社保卡洛阳制卡中心运行】 2022年，

洛阳市争取“线上申领社保卡”本地制卡权限，建成全省首个本地社保卡制卡中心。3月1日，社保卡洛阳制卡中心运行。该中心依托市人力资源社会保障电子政务中心建立，主要处理参保地为洛阳的社保卡制作业务，会同邮政部门开通社保卡“政务邮”绿色通道。

(市人社局)

【医疗保障待遇】 2022年，洛阳市落实国家医疗保障待遇清单，全面建立职工医保门诊共济保障机制并于7月1日实施。535万群众获城乡居民医保医疗费用补偿32.89亿元；352万职工获职工医保医疗费用补偿18.02亿元。

【医保基金监管】 2022年，洛阳市推进监管制度建设，成立案件评审委员会、出台评审规则、实行集体把关；开展规范执法，协调司法部门为经办机构办理执法证，在全市范围内推行委托执法；开展以案代训，邀请法律顾问全程跟进。加强定点医药机构协议管理，形成综合监管机制。

【医保经办服务】 2022年，洛阳市医疗保障局提前完成省定重点民生实事，扩大医院门诊费用异地就医直接结算范围，实现普通门诊费用和高血压、糖尿病、恶性肿瘤门诊放化疗、尿毒症透析、器官移植术后抗排异治疗等5种试点门诊慢特病异地就医直接结算全市所有县区全覆盖。确定开通普通门诊异地就医直接结算医药机构2110家，一级以上医疗机构普通门诊异地直接结算实现全覆盖，定点零售药店异地就医直接结算实现全覆盖。全市9.7万人次参保群众享受异地就医直接结算服务，享受异地结算补偿2.3亿多元。医保标准化工作。完善经办工作管理、内控等制度，偃师区医疗保障中心被确定为省级医疗保障窗口示范点，河南科技大学第一附属医院被确定为省级医疗保障定点医疗机构示范点；推进医保电子凭证移动支付应用，3家试点医院完成医保电子凭证支付全流程建设，年底前在城市区三级医院全面推广应用。

(市医疗保障局)



民政工作

【社会救助】 2022年,洛阳市提高城乡低保和特困人员供养标准,城市居民最低生活保障标准提高到每人每月640元,月人均补差水平不低于355元,农村居民最低生活保障标准提高到每人每月420元,月人均补助一类400元、二类210元、三类180元。全市月人均补助水平不低于210元。城市特困人员基本生活标准为每人每月832元;农村特困人员基本生活标准为每人每月546元。全年保障城市低保对象1.87万人,累计发放资金0.99亿元;保障农村低保对象16.34万人,累计发放资金5.22亿元;保障特困供养人员2.55万人,累计发放资金2.25亿元。

【市社会救助家庭经济状况认定办法(暂行)】 2022年1月,洛阳市民政局等19部门联合印发《洛阳市社会救助家庭经济状况认定办法(暂行)》(下称《办法》)。《办法》共7章27条,是对2019年《洛阳市社会救助申请家庭经济状况核对办法》的修改、完善和补充。

《办法》在救助类型上进行分类,分为“最低生活保障家庭”“低保边缘家庭”“支出型困难家庭”3个类型,困难群众可根据实际情况按程序申请;在家庭收入核算方法上,如,家庭中有肢体、精神、智力重度残疾人的,有患重病且生活不能完全自理的,照顾人员1人按实际收入计算。在怀孕、哺乳或照顾3周岁以下婴幼儿期间,妇女1人按实际收入计算。抚养超过3周岁学前儿童的,照顾人员1人按实际收入计算;在车辆认定上,申请最低生活保障、申请低保边缘家庭认同时,作为唯一谋生工具的小型经营性车辆、普通摩托车、残疾人功能性补偿代步机动车辆除外。在未共同生活家庭成员给付赡养费、抚养费、扶养费问题上,进行明确。具有赡养、抚养、扶养义务的家庭成员未共同生活,义务人应当给付的赡养费、抚养费、扶

养费,可按照具有法律效力的调解书、判决书等法律文书所确定的数额计算,但义务人经强制执行没有履行能力的除外。没有法律文书的,如果义务人家庭人均收入不高于当地低保标准2倍的,视为无赡养、抚养、扶养能力,可以不计算赡养费、抚养费、扶养费。如果义务人家庭人均收入高于当地低保标准2倍的,一般将其收入高出部分的50%,平均到其应当赡养、抚养、扶养的每个对象计算。在认定机构中,增加自然资源和规划、交通运输、税务3个部门。在追责对象上,增加救助认定对象。

【养老服务体系建设】 2022年,洛阳市印发《关于促进“五级四类”城乡养老服务体系高质量发展的若干措施》《洛阳市“十四五”期间养老服务体系 and 康养产业发展规划》《洛阳市普惠养老专项贷款项目融资实施方案》《全市住宅小区配建养老服务设施专项清理移交工作方案》《关于落实“人人持证、技能洛阳”建设目标任务加强养老服务人才队伍建设工作方案》等文件,推进“五级四类”城乡养老服务体系及人才队伍建设。全市17万余名老人享受高龄补贴,发放高龄补贴1.2亿余元。实现59个街道、846个社区养老服务设施全覆盖;开展养老服务人才培养8245人次,新增养老服务技能人才4115人;建成家庭养老床位9321张,为符合条件的经济困难失能、部分失能老年人提供居家上门服务19万余人次;建成农村“四类”养老服务设施364家。洛阳市民政局委托第三方对“乐养居”社区养老服务设施进行等级评定,评定标准由低到高分A—5A等级。

【洛阳市养老服务机构招商扶持政策】

2022年11月,洛阳市民政局发布全市养老服务机构招商扶持政策。内容显示,全市有养老机构237家,其中公办养老机构132家、社会办养老机构105家;社区养老服务设施846所,其中街道综合养老服务中心59所。扶持政策如下:

按要求向所在辖区民政部门备案,

取得消防验收许可的社会办养老机构:依法设立的营利性和非营利性养老机构享受同等财政补贴政策。养老机构和其他直接为老年人提供服务的养老设施的用水、用电、用热、用气价格按照居民生活类价格执行。建设补贴。养老机构验收合格后,按自建房3000元/张(分2年补助,每年1500元/张),租房且租用5年以上补贴2000元/张(分2年补助,每年1000元/张)予以建设补贴。运营补贴。经主管部门对机构日常服务内容、服务质量、服务对象满意度等进行考核符合标准的,按照入住老人数(必须入住满1个月),给予每月150元/人的运营补贴。消防补贴。社会办养老机构按照要求建设消防设施并取得消防验收合格手续后,消防安全改造产生费用的30%由市政府给予资助,最高不超过50万元。保险补贴。凡主动投保养老服务机构责任保险的合法单位,可凭当年参保缴费单向市民政和财政部门申请按照基本参保标准(每年每床100元)予以补贴。护理补贴。对城市区养老服务机构中取得护理员从业资格证书且签订用工合同3年以上的养老护理员,市财政部门对其社会保险费个人负担部分予以补助。以奖代补。对管理规范、老人满意度高,并获省级以上人民政府或部门(含省级)表彰奖励的社会养老服务机构,由市政府给予3万—5万元的一次性奖励。

社区养老服务中心:经验收符合项目实施标准且运行满3个月的,根据项目规模和实际运行情况,给予出资方5万—20万元的一次性开办补贴。水电气暖和服务耗材等日常费用,根据委托协议中提供的服务用房面积,按每月每平方米10元标准给予运行补贴。

【福利政策落实】 2022年,洛阳市民政局落实孤儿及事实无人抚养儿童保障政策,提高养育标准。社会散居孤儿基本生活最低养育标准由每人每月950元提高到1050元,集中养育孤儿每人每月由1350元提高到1450元,艾滋病病毒感染儿童和事实无人抚养儿童基本生活费参照孤儿标准同

步予以调整。保障孤弃儿童、事实无人抚养儿童 2424 人，发放基本生活费 2602.4 万元。实施“福彩圆梦·孤儿助学工程”项目，133 名在校生每人获 1 万元资助；开展孤残儿童医疗康复“明天计划”项目，支出 100 余万元救治康复 68 名孤残儿童，基本实现“应保尽保、应助尽助”。

【儿童福利机构优化提质和创新转型高质量发展方案】 2022 年 7 月，洛阳市民政局、市委编办等 16 部门联合印发《洛阳市进一步推进儿童福利机构优化提质和创新转型高质量发展的实施方案》的通知。方案的总体思路是，将市儿童福利院打造为区域性儿童福利机构，侧重于内部养育，用于收留抚养全市由民政部门长期监护的儿童及主城区符合集中供养条件的社会散居孤儿及困境儿童；洛阳市未成年人救助保护中心（设立在市救助管理站）侧重于外部服务，履行未成年人救助保护机构职责，开展农村留守儿童和困境儿童关爱服务，负责儿童督导员培训、政策宣传等；各县区儿童福利机构不再接受孤弃儿童，并将机构养育的孤弃儿童向市儿童福利院移交，机构转型为未成年人救助保护机构，作为实体机构面向农村留守儿童、困境儿童等特殊困难儿童做好指导、摸排、探访、帮扶、临时监护服务等工作。主要目标是到 2025 年，全面完成儿童福利机构优化提质和创新转型工作。

【婚姻登记社会服务】 2022 年，洛阳市办理结婚登记 33303 对（含涉中国港澳台结婚登记 6 对），离婚登记 10428 对，补发结婚证 8291 对，补发离婚证 1226 件，婚姻登记合格率达 100%。全市受理离婚申请后主动撤回的 253 对，视为撤回的 6786 对。全市办理结婚登记“跨省通办”562 对，其中跨省 54 对、跨市 260 对、跨区 248 对。

【婚姻登记年龄分布】 2022 年，洛阳市结婚登记平均年龄为男性 32 岁、女性 30.6 岁。20 岁至 24 岁占结婚登记申请总数的 16.31%；25 岁至 29 岁占

结婚登记申请总数的 40.15%；30 岁至 34 岁占结婚登记申请总数的 22.85%；35 岁至 39 岁占结婚登记申请总数的 7.11%；40 岁及以上占结婚登记申请总数的 13.58%。

全市初婚登记平均年龄为男性 29.9 岁、女性 28.3 岁，再婚登记平均年龄为男性 41.5 岁、女性 38.1 岁。偃师区男性初婚登记平均年龄最小，为 28.7 岁；嵩县女性初婚登记平均年龄最小，为 26.6 岁。

全市离婚登记平均年龄为男性 40 岁、女性 37 岁。20 岁至 24 岁占离婚登记申请总数的 1.33%；25 岁至 29 岁占离婚登记申请总数的 10.7%；30 岁至 34 岁占离婚登记申请总数的 28.49%；40 岁及以上占离婚登记申请总数的 39.43%；35 岁至 39 岁占离婚登记申请总数的 20.05%。

【基层社会治理】 2022 年，洛阳市成立登记社会组织 41 家（其中社会团体 17 家、民办非企业单位 24 家），变更登记 94 家（其中，社会团体 52 家、民办非企业单位 40 家、基金会 2 家），注销登记 61 家（其中社会团体 19 家、民办非企业单位 42 家）。

基层党组织建设，社会组织成立功能型党支部 28 个。市级层面登记社会组织 923 个，其中符合建立实体型党组织 136 个，符合建立功能型党组织 320 个，应建尽建率均达 100%。偃师区府店镇来定村村规民约、栾川县合峪镇砚台村村规民约、宜阳县香鹿山镇赵老屯村村规民约、瀍河回族区杨文街道拦沟社区居民公约、洛龙区龙门石窟街道河东社区居民公约入选全省优秀村规民约和居民公约。

（市民政局）

2022 年洛阳市民政兜底保障政策

一、孤儿保障

（一）申请条件

失去父母、查找不到生父母的未满 18 周岁的未成年人。

（二）保障标准

从 2022 年 1 月 1 日起，社会散居孤儿基本生活费最低标准提高到每人

每月 1050 元，机构养育孤儿基本生活费最低标准提高到每人每月 1450 元。孤儿满 18 周岁后，仍在普通高中（职业高中）、中等职业学校、高等职业学校、高等专科学校、普通本科高校就读的，可延续享受孤儿基本生活费。重度残疾孤儿可享受重度残疾人护理补贴，但不再享受困难残疾人生活补贴。

二、残疾人“两项补贴”

（一）补贴对象

1. 困难残疾人生活补贴对象：

（1）具有洛阳市户籍；

（2）持有第二代中华人民共和国居民身份证证；

（3）最低生活保障家庭中的残疾人。

2. 重度残疾人护理补贴对象：

（1）具有洛阳市户籍；

（2）持有第二代中华人民共和国居民身份证证；

（3）残疾等级被评定为一级、二级且需要长期照护的重度残疾人。

（二）补贴标准

残疾人“两项补贴”标准均为 60 元/人·月。

（三）政策衔接

1. 符合条件的残疾人可同时申领困难残疾人生活补贴和重度残疾人护理补贴。

2. 既符合困难残疾人生活补贴和重度残疾人护理补贴条件，又符合老年、因公致残、离休等福利性生活补贴（津贴）、护理补贴（津贴）条件的残疾人，可择高申领其中一类生活补贴（津贴）、护理补贴（津贴）。

3. 享受孤儿基本生活保障政策的残疾儿童不再享受困难残疾人生活补贴，可享受重度残疾人护理补贴。

4. 领取工伤保险生活护理费、纳入特困人员供养保障范围的残疾人不再享受残疾人“两项补贴”。

5. 残疾人“两项补贴”不计入城乡最低生活保障家庭的收入。

三、高龄老人补贴

（一）补贴对象

洛阳市户籍，年龄 80 周岁及以上



的老人,依据本人申请,均可享受高龄补贴。

(二) 补贴标准

1. 年满 80—89 周岁的老人,每人每月不低于 50 元;
2. 年满 90—99 周岁的老人,每人每月不低于 100 元;
3. 年满 100 周岁以上的老人,每人每月 300 元。

四、临时救助

(一) 救助对象

1. 急难型救助对象

(1) 因火灾、交通事故等意外事件,或家庭成员突发重大疾病及遭遇其他特殊困难等原因,导致基本生活暂时出现严重困难、需要立即采取救助措施的家庭或个人。

(2) 其他特殊原因造成基本生活难以维持,需立即采取救助措施防止造成人员死亡、伤残等严重后果的家庭或个人。

2. 支出型救助对象

因客观原因造成家庭收入突然大幅下降,或因教育、医疗等生活必需支出突然大幅增加暂时超出家庭承受能力,导致一定时期内家庭基本生活出现严重困难的家庭或个人。原则上其家庭人均可支配收入应低于当地上年度人均可支配收入,且家庭财产状况符合当地有关规定。

(二) 基本生活救助标准

1. 急难型临时救助标准

(1) 重大意外事件救助标准。视申请家庭困难程度和延续时间,发放当年城市最低生活保障标准 1 至 6 倍的一次性救助金,或采取发放衣物、食品等方式予以救助。

(2) 突发重大疾病救助标准。根据家庭收入、财产状况和自救能力,临时救助对象一般分为三类。A 类:特困人员、孤儿(事实无人抚养儿童);B 类:城乡最低生活保障对象;C 类:其他家庭或个人。视其自救能力、困难情形和延续时间,A 类对象给予当年城市最低生活保障标准 1 至 6 倍、B 类对象给予当年城市最低生活保障标准 1 至 4 倍、C 类对象给予当年城市最低生活保障标准 1 至 3 倍的一次性

救助金。

(3) 特殊情形救助标准。视其困难情形和个人负担费用情况,A 类对象给予当年城市最低生活保障标准 6 倍以下、B 类对象给予当年城市最低生活保障标准 4 倍以下、C 类对象给予当年城市最低生活保障标准 3 倍以下的一次性救助金。

对于急难型的重大生活困难的临时救助,必要时,可召开困难群众基本生活保障协调机制议事会,采取一事一议方式,确定救助额度。

2. 支出型临时救助标准

(1) 医疗困难临时救助标准。申请临时救助前 1 年内因家庭成员或个人身患重特大疾病或慢性病导致医疗支出过大,在获得各类赔偿补偿、保险支付、医疗救助和社会帮扶后仍难以维持,导致基本生活出现严重困难,暂无自救能力的,分别按以下标准给予救助:

重特大疾病临时救助标准。A 类对象合规自付费用(指扣除各类赔偿补偿、保险支付、社会救助救济和社会帮扶后,家庭或个人承担的费用,下同)给予不超过 6 个月当年城市低保标准的救助;B 类对象合规自付费用给予不超过 5 个月当年城市低保标准救助;C 类对象合规自付费用给予不超过 4 个月当年城市低保标准救助。

长期维持医疗救治临时救助标准。除前款外,因身患重特大慢性疾病,需要长期维持院外治疗的,A、B 类对象每年按城市低保标准给予患者本人不超过 6 个月的救助;C 类对象每年按城市低保标准给予患者本人不超过 4 个月的救助。

(2) 就学困难临时救助标准。家庭成员或个人接受全日制本科以下非义务教育(不含自费择校情形和部队院校生)自负教育费用负担过重造成生活困难的家庭,A 类对象被全日制普通高校录取并就读的按当年城市低保标准给予不超过 6 个月的临时救助,B 类对象按当年城市低保标准给予不超过 5 个月的临时救助,C 类对象由各县(区)民政局视情确定。

(3) 其他情况临时救助标准

其他支出型贫困导致家庭基本生

活困难符合临时救助条件的,由各县区民政局根据实际情况实施救助。

五、特困人员救助供养

(一) 申请条件

1. 同时具备以下条件的城乡老年人、残疾人以及未满 16 周岁的未成年人,应当依法纳入特困人员救助供养范围:

- (1) 无劳动能力;
- (2) 无生活来源;
- (3) 无法定赡养、抚养、扶养义务人或者其法定义务人无履行义务能力。

2. 符合下列情形之一的,应当认定为无劳动能力:

- (1) 60 周岁以上的老年人;
- (2) 未满 16 周岁的未成年人;
- (3) 残疾等级为一、二、三级的智力、精神残疾人;残疾等级为一、二级的肢体残疾、视力残疾人。

(二) 供养标准

1. 从 2022 年 1 月 1 日起,城市特困人员基本生活标准为每人每月 832 元,农村特困人员基本生活标准为每人每月 546 元。

2. 特困人员照料护理标准:A 类(完全丧失生活自理能力的特困供养人员)800 元/人·月;B 类(部分丧失生活自理能力的特困供养人员)320 元/人·月;C 类(具备生活自理能力的特困供养人员)80 元/人·月。

六、最低生活保障

(一) 资格条件

1. 户籍状况、家庭收入、家庭财产、家庭刚性支出是认定低保对象的 4 个基本要件。

2. 持有洛阳市常住户口(居住证)的居民,凡共同生活的家庭成员人均收入低于最低生活保障标准,且家庭财产状况符合规定条件的,可以申请最低生活保障。

(二) 农村居民最低生活保障标准

从 2022 年 1 月 1 日起,全市农村居民最低生活保障标准每人每月 420 元。月人均补助一类 400 元、二类 210 元、三类 180 元。

退役军人事务

【移交安置】 2022年，洛阳市安置转业军官38人，安置到行政、参公单位35人，比例达92.11%；接收安置退役士兵2252人，其中安置符合政府安排工作条件退役士兵385人，安置到事业单位318人，较2021年提高2.7%；接收安置军休人员137人，完成3年集中移交任务；接收安置逐月领取退休金退役军人14人。

【双拥共建】 2022年，洛阳市落实军地互提需求、互办实事“双清单”制度，收集解决军地提报问题27件，安置随军家属19人，军人子女教育优待619人，发放未就业随军家属基本生活保障金580余万元，建立市、县2级拥军支前应急应战响应机制，设立军民共建点126个，开展双拥共建活动80余次，为478个立功受奖家庭送喜报。市委、市政府主要领导带队对“英雄航天员”陈冬家人走访慰问。洛阳市通过全国双拥模范城届中考评，市退役军人事务局获评“河南省爱国拥军模范单位”。

【就业创业】 2022年，洛阳市落实《洛阳市退役军人就业创业优待政策》，7月17日成立市关爱退役军人就业创业促进会，发挥就业创业孵化基地和就业创业导师团队作用，服务退役



● 2022年9月，全市2022年转业军官“直通车”安置选岗会议召开 市退役军人事务局提供

军人就业创业。全年培训退役军人2330人，1627人“取证”，推荐就业1467人，退役士兵参与学历教育1195人次。

【优抚褒扬】 2022年，洛阳市下达各类优抚对象抚恤补助经费近5亿元，审核优抚对象数据46077人，累计走访慰问优抚对象及烈士遗属6万余人次，制发优待证15万余人。开展“2022·奋进·网上祭英烈”和“我们是一家人·与烈士认亲”活动，网上祭扫人数183.9万人次，63个共建单位与847名无名烈士结亲。举行2022年烈士纪念日向人民英雄敬献花篮仪式。县级以下烈士纪念设施提升改造完成。

【思想政治引领】 2022年，洛阳市开展退役军人重温誓词、“最美退役军人”学习宣传、“十佳”先进典型选树活动，教育引导退役军人“离军不离党”“退役不褪色”。筹建市本级“戎耀河洛”退役军人志愿服务队，激励退役军人在基层治理、乡村振兴、应急抢险等重大任务中发挥“突击队”“生力军”作用。退役军人张晓旭、衡哲等人受到上级表彰，“兵支书”刘子军在全省培训示范班上作经验交流。市烈士陵园被命名为“河南省退役军人思想政治教育基地”。

【服务体系建设】 2022年，洛阳市退役军人事务局开展“枫桥杯”示范型服务站建设，服务对象100人以上服



● 2022年7月28日，退役军人暨随军家属“八一”专场招聘会在市会展中心举办 市退役军人事务局提供



● 2022年9月28日，洛阳市退役军人学院在洛阳理工学院王城校区揭牌成立 市退役军人事务局提供



务站全部开展示范型创建。在农行洛阳分行、前进化工集团设立退役军人服务站，退役军人服务保障体系向企业延伸。涧西区南村社区退役军人服务站站长刘子军获评退役军人事务部年度“全国退役军人服务中心(站)‘百名优秀主任(站长)’”。西工区洛北街道退役军人服务站获评2022年度河南省“枫桥杯”示范型退役军人服务站。

【“烈士纪念日”向人民英雄敬献花篮仪式】 2022年9月30日上午，洛阳市“烈士纪念日”向人民英雄敬献花篮仪式在洛阳市烈士陵园纪念碑广场举行。市委常委会组成人员、洛阳军分区主官、市政府分管领导、学校师生、机关干部、烈属和退伍老战士代表、群众代表等社会各界人士1000余人参加仪式。

【退役军人暨随军家属“八一”专场招聘会】 2022年7月28日，洛阳市“退役不褪色奋进新征程”2022年退役军人暨随军家属“八一”专场招聘会在市会展中心人力资源市场举办。中信重工、正大集团、阿特斯光伏等49家省、市级重点企业参会，提供行政管理、厨师长、督导专员、储备干部等就业岗位2791个。1127名退役军人和随军家属参加招聘会，达成意向307人。

【洛阳市退役军人学院成立】 2022年9月28日，洛阳市退役军人学院在洛阳理工学院王城校区揭牌成立。该学院是市退役军人事务局着眼退役军人多元化、专业化、个性化需求，与洛阳理工学院联合打造的服务退役军人教育培训的新平台。

【“最美退役军人”评选表彰】 2022年，洛阳市委宣传部、洛阳市退役军人事务局、洛阳军分区政治工作处联合组织开展洛阳市第四届“最美退役军人”评选推介活动。经广泛发动、遴选推荐、实地考察、综合考核和集中公示等程序，丁建胜等10人获评洛阳市第四届“最美退役军人”。

(市退役军人事务局)

洛阳市第四届“最美退役军人”

- 丁建胜 汝阳县三屯镇东保村党支部书记
- 党文军 洛阳市人民检察院机关党委专职副书记
- 邓小春 中部智谷有限公司董事长兼执行总裁
- 田倚鹏 洛宁县茵之源农业科技有限公司总经理
- 黄晓康 一拖(洛阳)物流有限公司总经理、党委副书记
- 王宝乐 伊川县环保局办公室副主任、江左镇官庄村驻村第一书记
- 王太峰 栾川县栾川乡养子沟村党支部书记
- 王蒲州 洛铜社区退休职工
- 王铁军 洛阳世纪阳光包装印刷有限公司董事长
- 张礼辉 瀍河回族区瀍河回族乡上窑社区党支部书记

卫生健康

【概况】 截至2022年年底，洛阳市有医疗、卫生机构4855个，职工总数76787人，其中卫生技术人员63160人(执业医师、助理执业医师24362人，注册护士28904人)，开放床位57709张。

2022年，全市各级医疗机构总收入2042141.9万元，比2021年增加29622.1万元，增长率为1.45%。全市各级医疗机构总费用为1989958.4万元，比2021年增加99520.6万元，增长率为5.26%。各级财政投入334187.9万元。

2022年，全市各级医疗机构总诊疗人次数为4640.6万人次，平均每门诊人次收费为122.6元，实际占用床日

2022年洛阳市医院等级情况

分组名称	医院(家)						妇幼保健院(家)	专科疾病防治院(家)
		综合医院	中医医院	中西医结合医院	民族医院	专科医院		
乙	1	2	3	4	5	6	7	8
总计	159	114	26			19	11	
三级	18	12	5			1	1	
三级甲等	8	5	3					
三级乙等								
三级丙等								
未评等次	10	7	2			1	1	
二级	40	24	7			9	7	
二级甲等	12	5	6			1		
二级乙等	13	13						
二级丙等	2	1				1		
未评等次	13	5	1			7	7	
一级	89	69	13			7	2	
一级甲等	19	17	2				2	
一级乙等	5	2	1			2		
一级丙等	1		1					
未评等次	64	50	9			5	0	
其他	12	9	1			2	1	

数为1395.5万床日，全市各级医疗机构综合病床使用率为69.53%。

【医疗资源配置】 2022年，洛阳市编制《洛阳市城市区医疗设施布局专项规划（2022—2035年）》，推进优质医疗资源均衡布局。市中医院伊滨医院、西大二附院洛阳医院、河科大一附院肿瘤大楼等项目建设加快推进，省第二儿童医院一期运营，万安医院一期部分投用。国家中医脑病区域医疗中心落地，中医骨伤科、呼吸、中医脑病国家区域医疗中心及癌症等5个省级区域医疗中心良性运转。

【医疗服务体系建设】 2022年，洛阳市完善“3331”医疗服务体系，分别构建城市、县域3级医疗卫生服务体系。183个乡镇卫生院和社区服务中心达到国家服务能力基本标准，16个达到推荐标准，36个建成社区医院，公有产权村卫生室有2729个，占比达90%。全市在基层医疗机构建成中医馆157家。

【综合医疗体制改革】 2022年，洛阳市出台《洛阳市深化三医联动改革实施方案》，推进医保支付方式制度改革，首批DIP（区域点数法总额预算和按病种分值付费）支付方式改革66家试点医院完成病种目录库确定及实际付费工作。建立落实集中带量采购工作长效机制，完成国产药品294个，省级联盟集采496个。市东方人民医院、第六人民医院回归公立医院属性。统筹推进市属7家公立医院去行政化改革。推进紧密型县域医共体建设，全市9家紧密型县域医共体通过省级验收，实质化运行。组建医共体“一办六部”和“六大远程共享中心”，激发乡镇卫生院运行活力，巩固村卫生室阵地。

【公共卫生体系建设】 2022年，洛阳市完善疾控体系建设，加强慢病防控、重点传染病防控，传染病疫情整体平稳，国家常规疫苗接种率保持在90%以上。提升监测预警和应急反应能力，健全重大疫情救治体系，开展紧急医



● 2022年12月，洛阳市通过张仲景大药房等门店免费发放退烧药 洛阳日报社提供

学救援应急演练。提高基本公共卫生服务均等化水平，服务项目由11类扩展到31类，补助标准提高到84元/人·年。全面实施家庭医生签约服务，推广国家基本公共卫生服务系统（键健康），常住人口签约率达88.6%，初步实现全市“一张网”。精神卫生工作实现跨越式发展，县域内诊疗服务全覆盖，严重精神障碍患者服务管理各项指标居全省前列。开展爱国卫生运动，组织“一科普六行动”、纪念爱国卫生运动70周年等活动，营造“爱国卫生，人人参与”氛围。

【“一老一小”健康保障】 2022年，洛阳市在全省率先设立市级老年健康、医养结合服务指导中心和老龄健康人才培养基地。洛阳新里程医院转型为三级老年专科医院试点。加强托育体系建设，新增托位数2016个。落实各项计划生育奖励扶助政策，全市2022年计划生育家庭奖励扶助对象224852人，核定奖扶金额24985.42万元。为符合条件的计划生育特扶家庭住院护理补贴投保117.06万元，投保人数3902人。提升妇幼健康保障水平，9家县级妇幼保健院全部创建为二级妇幼保健院，13家危重孕产妇救治中心、11家危重新生儿救治中心全部通过复核。

【疫情防控】 2022年，洛阳市统筹开

展常态化新冠肺炎疫情防控 and 应急处置，应对疫情形势变化带来的不确定性风险。坚持分类分级原则，加强居家治疗指导、发热门诊设置和治疗药物、抗原检测试剂、重症医疗资源储备，优化患者就医流程，增强重症救治能力。构建免疫屏障，推进第二剂次加强免疫接种和老年人加强免疫接种工作。截至2022年年底，全市累计接种新冠疫苗1659.69万剂次，3岁以上人群全程接种率90.28%，60岁以上人群全程接种率81.55%。

（市卫健委）

【洛阳获评“国家卫生城市”】 2022年2月8日，全国爱卫会发布《2021年度国家卫生城镇复审结果的通报》，洛阳市再次获评“国家卫生城市”，这是自2007年以来，洛阳第五次获该荣誉。栾川县城、宜阳县城、新安县石寺镇通过“国家卫生乡镇（县城）”复审。

【异地就医直接结算定点医药机构全覆盖】 截至2022年10月底，洛阳市1930家定点零售药店和319家一级以上定点医疗机构全部接入跨省异地就医直接结算系统，成为河南省首批实现“异地就医直接结算定点医药机构全覆盖”的地市，方便参保群众双向异地就医。



【执行国家第七批集中带量采购药品价格】 2022年11月1日,国家第七批集中带量采购药品价格在洛阳落地执行。国家第七批集中带量采购药品涉及31个治疗类别,有60种,包括高血压、糖尿病等常见病、慢性病用药,也包括肺癌、肝癌、肾癌、肠癌等重大疾病用药,中选药品平均降价48%。至此,洛阳市有399种药品、52种医用耗材执行集中带量采购价格。

【市妇幼保健院(省第二儿童医院)文仲院区投运】 2022年4月9日,洛阳市妇幼保健院(河南省第二儿童医院)文仲院区开诊投运。该院区是省、市重点医疗建设项目和民生工程,位于洛龙区文仲大道与开元大道交叉口东北侧,总建筑面积26.2万平方米,是集医疗、康复、科研等于一体的综合性妇女儿童医院,一期开设临床科室15个。

【北京中医药大学东直门医院洛阳医院建设】 2022年5月18日,国家发展改革委、卫生健康委、中医药管理局联合公布《第三批国家区域医疗中心建设项目名单》,北京中医药大学东直门医院洛阳医院入选该名单。标志着国家中医(脑病)区域医疗中心项目落地洛阳,这是继国家中医骨伤区域医疗中心、国家呼吸区域医疗中心后洛阳获批的第三个国家区域医疗中心。6月29日,河南省人民政府与北京中医药大学东直门医院签订合作共建国家中医(脑病)区域医疗中心协议。

11月18日,北京中医药大学东直门医院专家团进驻洛阳医院欢迎仪式举行,该专家团队由30人组成。

【西安交大二附院洛阳医院揭牌】 2022年9月26日,西安交通大学第二附属医院洛阳医院揭牌暨门诊大楼启用仪式在市中心医院举行。西交大二附院与洛阳市中心医院合作建设的西交大二附院洛阳医院是国家呼吸区域医疗中心建设项目。该项目位于伊滨区立雪路与提驾庄街交叉口,占地面积260亩,一期项目建筑面积21.28万平方米,设置床位1000张,估算总投资

15.36亿元,主要建设门诊楼、医技楼、1号病房楼、2号病房楼等。门诊楼、医技楼、1号病房楼主体实现封顶。市长徐衣显出席揭牌仪式并为执行院长李小鹏颁授聘书。西安交通大学党委常委、医学部(原西安医科大学)党委书记陈腾出席揭牌仪式。

【洛阳新里程医院成为全市首家三级老年医院】 2022年8月,经洛阳市卫健委批准,洛阳新里程医院(原中信中心医院)试点转型为三级老年医院,纳入三级医疗机构体系,成为洛阳市首家三级老年医院。该院形成“预防、控病、治疗、康复、养老”一体模式,提供老年健康服务。

【5家基层医疗机构获国家卫健委通报表扬】 2022年2月18日,国家卫生健康委办公厅、国家中医药局办公室通报表扬在2021年“优质服务基层行”活动中表现突出、服务优质的机构,洛阳有5家单位上榜:老城区西北隅社区卫生服务中心、涧西区天津路社区卫生服务中心、涧西区长春路社区卫生服务中心、宜阳县香鹿山镇卫生院、嵩县纸房镇卫生院。

【河科大一附院入选卵巢癌规范诊疗质量控制试点单位】 2022年11月3日,国家癌症中心发布第一批卵巢癌规范诊疗质量控制试点单位名单,河南科技大学第一附属医院入选,成为河南省9家人选单位之一。

【河科大一附院再次获批省部级科研平台】 2022年11月,河南省科技厅公布新组建省级重点实验室名单,依托河南科技大学第一附属医院和河南省科学院申报的“河南省罕见病重点实验室”入选,这是河南科技大学第一附属医院获批的第二个省部级科研平台。

【首届全国健康照护行业职业技能竞赛在洛阳举行】 2022年8月6日至7日,首届全国健康照护行业职业技能竞赛在洛阳职业技术学院举行。选手来自全国20个省、自治区、直辖市。有30

名选手分别获职工和学生组冠、亚、季军及优胜奖;河南省、四川省、江西省等3个代表队获团体冠、亚、季军,黑龙江省等17个代表队获优秀组织奖;洛阳职业技术学院等7个单位获突出贡献奖。竞赛组委会还为拉姆次仁和央琼2名少数民族选手颁发“西部之星”桂冠。

【中国援赞比亚第二十三批医疗队从洛阳出发】 2022年3月9日,中国援赞比亚第二十三批医疗队授旗仪式暨欢送会在洛阳举行。中国援赞比亚第二十三批医疗队由洛阳市卫健委牵头组建,洛阳市中心医院为队长单位,由来自全省13家单位的28名队员组成,其中洛阳队员有24人,是洛阳市首支成建制派出的医疗队。48年前,洛阳派出首支援非医疗队,有21批107名队员到非洲执行援外医疗任务。

【2022年居民健康素养水平】 2022年洛阳市居民健康素养水平达32.18%,比2021年提升1.01个百分点,比2017年提高17.28个百分点,提前完成《“健康中国2030”规划纲要》目标任务。2022年全市调查15个县区,42个乡镇(街道),84个村(社区),完成11993份问卷,有效问卷11651份,问卷有效率为97.15%。调查的居民中,城市居民占44.63%,农村居民占55.36%;男性占47.88%,女性占52.12%。3个方面素养水平具备情况为:基本知识和理念43.55%,健康生活方式与行为32.18%,健康技能30.03%;六类问题素养水平具备情况分别为:科学健康观55.26%,传染病防治30.47%,慢性病防治30.98%,安全与急救60.56%,基本医疗35.22%,健康信息35.8%。

【洛阳市药事管理与药物治疗学委员会成立】 2022年7月9日,洛阳市药事管理与药物治疗学委员会成立仪式暨药物政策与药事管理高峰论坛在河南科技大学第二附属医院举办。省卫健委药政处处长孙威,市卫健委党组书记、主任李金乐及各县区卫健委,医疗机构相关负责人共计100余人参加

会议。洛阳市药事管理与药物治疗学委员会下设9个专委会，成员由三甲医院主管药理学工作副院长，中高级职称的医学、药学和护理专家共计68人组成，从行政和业务技术2个层面加强对医疗机构药事管理和药学服务工作指导。河科大二附院副院长孙文青当选为市药事委员会主任委员。药物政策与药事管理高峰论坛邀请4位教授授课。

【新添2辆新型献血房车】 2022年12月，洛阳市在老城区和伊川县投放2辆新型献血房车，与传统献血房车相比，新型献血房车增添等离子空气消毒机、多方位调节献血椅、健康一体机、立式爱留影一体机等功能设施，可为献血者提供自助打印献血照片，身高、体脂、血压、体温等一体化检测服务和更为安全、舒适的献血环境。洛阳市投放首辆献血房车在2003年，至2022年已更新数代。

【洛阳市中医药岗位技能竞赛】 2022年9月22日，2022年洛阳市中医药岗位技能竞赛在北京中医药大学东直门医院洛阳医院（洛阳市中医院）举行。该次竞赛由洛阳市卫生健康委、洛阳市总工会联合主办，全市7县2区的52名选手参加比赛。竞赛科目为中医临床，以理论、技能2种竞赛方式进行。竞赛内容包括《黄帝内经》《伤寒论》《金匱要略》等经典条文，以及中医药临床基本能力、中医药临床综合能力、中医药相关能力拓展等。最终，孟津区中医院等9个单位获优秀组织奖，洛阳市中医院赵燕峰获个人特等奖，洛阳市中医院刘利哲等2人获一等奖，洛阳市中医院宋利强等3人获

二等奖，孟津区中医院井思静等5人获三等奖。

【第六届全市合理用药知识技能竞赛】

2022年9月21日至9月28日，市卫健委联合市总工会举办第六届全市合理用药知识技能竞赛，22支代表队97名选手参加市级竞赛。经过3轮笔试，按照药师和中药师组各评出团体一等奖1名、团体二等奖2名、团体三等奖3名，个人特等奖1名、一等奖2名、二等奖5名。为16名个人奖获得者授予“全市合理用药技能标兵”称号。

（据媒体报道整理）

**第六届全市合理用药知识技能竞赛
获奖情况**

团体奖药师组

- 一等奖：
洛阳市中心医院
- 二等奖：
洛阳市妇幼保健院
洛阳市东方人民医院
- 三等奖：
洛阳市中医院
洛阳市第五人民医院
河南省荣康医院

团体奖中药师组

- 一等奖：
河南科技大学第二附属医院
- 二等奖：
洛阳市妇幼保健院
洛阳市中医院
- 三等奖：
嵩县卫健委代表队

伊川县卫健委代表队
宜阳县卫健委代表队

个人奖药师组

- 特等奖：
郭军强 洛阳市中心医院主管药师
- 一等奖：
智慧 洛阳市偃师人民医院副主任药师
韩裕徽 洛阳市第三人民医院主管药师
- 二等奖：
魏国士 洛阳市中心医院副主任药师
刘琼梅 洛阳市妇幼保健院主管药师
赵亚飞 河南省荣康医院主管药师
李佳鑫 洛阳市东方人民医院副主任药师
侯晓明 洛阳市第一人民医院主管药师

个人奖中药师组

- 特等奖：
王晓娟 洛阳市中医院副主任药师
- 一等奖：
刘凯 洛阳市妇幼保健院主管中药师
连亚磊 伊川县人民医院主管中药师
- 二等奖：
邓佩楠 洛阳市妇幼保健院中药师
郑路路 洛阳市第一人民医院主管中药师
黄玉巧 嵩县中医院中药师
赵晓珂 宜阳县中医院主管中药师
周小群 宜阳县中医院副主任中药师



2022 年洛阳市分地区医疗卫生机构、床位、人员数

编号	地区	地区代码	机构个数(个)	已报机构	编制床位数(张)	实有床位数(张)	编制人数(人)	在岗职工(人)																		
								村卫生室		非村卫生室		卫生技术人员														
								合计	药师(士)	执业医师(助理)医师	注册护士	药师(士)	技师(士)			卫生监督	其他	其他技术人员	管理人员	仅从事管理的人员	工勤技能人员					
总计			4855	4855	47534	57472	31080	76744	33	2384	63133	24335	19864	28905	2417	3887	2149	1136	506	141	3448	1211	3161	4621	2207	4594
1	老城区	410302	145	145	961	1005	258	2099	1	57	1864	810	652	874	58	69	43	22	2	6	47	14	42	149	74	91
2	西工区	410303	234	234	5097	5751	5335	9346	0	345	7923	2970	2812	3927	345	499	286	129	76	1	181	12	358	926	396	650
3	瀍河回族区	410304	60	60	5394	5415	2577	6674	1	250	5794	2235	2030	2766	251	400	178	111	99	6	136	1	465	322	159	239
4	涧西区	410305	371	371	6376	7741	3772	11595	0	326	10408	4061	3800	4802	326	543	309	170	41	29	647	496	391	1163	351	431
5	偃师区	410307	500	500	3475	3780	2119	5430	2	129	3976	1681	1221	1727	131	216	136	58	20	7	214	99	172	210	153	487
6	孟津区	410308	322	322	2520	2593	1325	4222	0	114	3351	1264	913	1404	114	227	117	83	24	8	334	97	214	176	68	324
7	洛龙区	410311	448	448	5092	5332	4011	7376	4	203	6249	2483	2129	2983	207	364	218	79	55	39	173	23	397	353	252	295
8	新安县	410323	395	395	1659	2998	1633	3888	0	140	3040	1106	820	1348	140	196	122	59	15	7	243	87	165	194	169	316
9	栾川县	410324	283	283	2167	2313	1076	2966	2	108	2441	927	757	1079	110	142	84	45	11	4	179	35	102	117	50	177
10	嵩县	410325	390	390	2805	3894	1619	4451	0	125	3489	1375	981	1553	125	285	124	86	59	10	141	15	182	121	68	305
11	汝阳县	410326	303	303	2199	3171	1288	3708	0	82	2767	958	772	1251	82	168	99	40	26	13	295	113	139	320	168	264
12	宜阳县	410327	441	441	3045	4789	1921	4971	19	203	3958	1349	940	1612	222	308	170	101	36	1	466	124	181	231	92	221
13	洛宁县	410328	409	409	3014	4308	1770	3539	0	156	2803	1066	699	1147	156	229	132	68	23	0	205	67	74	111	78	263
14	伊川县	410329	554	554	3730	4382	2376	6479	4	146	5070	2050	1338	2432	150	241	131	85	19	10	187	28	279	228	129	531

注：本表人员合计中包括乡村医生 8 人和卫生员 57 人；不含乡镇卫生院在村卫生室工作的执业（助理）医师、注册护士数。

2022年洛阳市医疗卫生机构、床位、人员数

机构分类	机构个数(个)		编制床位数(张)	实有床位数(张)	编制人数(人)	在岗职工(人)																
	已报机构	合计				卫生技术人员								其他技术人员	管理人员	仅从事管理的人员	工勤技能人员					
			执业(助理)医师	执业医师	注册护士	药师(士)	技师(士)		卫生监督	其他	见习医师											
总计	4855	4855	47565	57709	31091	76787	63160	24362	19895	28904	2423	3884	2147	1134	505	141	3446	1197	3159	4635	2211	4601
一、医院	160	160	36156	42679	16538	46005	39781	13518	12475	19932	1661	2640	1360	798	423	0	2030	1018	2021	3199	1370	2851
综合医院	115	115	23412	28547	12161	32542	28401	9669	8964	14300	1018	1842	1007	525	252	0	1572	867	1280	2504	988	1891
中医医院	26	26	9082	9941	3447	10249	8736	2979	2771	4126	547	655	276	228	150	0	429	142	629	430	201	683
中西医结合医院																						
民族医院																						
专科医院	19	19	3662	4191	930	3214	2644	870	740	1506	96	143	77	45	21	0	29	9	112	265	181	277
口腔医院	1	1	15	15	0	42	40	16	9	21	1	2	2	0	0	0	0	0	0	2	2	0
眼科医院	2	2	132	132	0	280	165	58	50	80	8	8	7	1	0	0	11	1	17	27	18	80
耳鼻喉科医院																						
肿瘤医院	1	1	50	50	0	70	45	14	12	24	2	5	2	3	0	0	0	0	8	3	0	17
心血管病医院																						
胸科医院																						
血液病医院																						
妇产(科)医院	2	2	136	128	0	349	279	104	99	140	10	23	11	8	4	0	2	2	19	42	24	27
儿童医院																						
精神病医院	5	5	2999	3422	930	1877	1616	493	424	1001	52	59	36	19	4	0	11	6	55	140	112	94
传染病医院																						
皮肤病医院																						
结核病医院																						
麻风病医院																						
职业病医院																						



续表 1

机构分类	在岗职工 (人)																				
	机构个数 (个)	编制床位数 (张)	实有床位数 (张)	编制人数 (人)	合计	卫生技术人员										小计					
						执业(助理)医师	执业医师	注册护士	药师(士)	技师(士)			卫生监督	其他			其他技术人员	管理人员	仅从事管理的人员	工勤技能人员	
已报机构	执业(助理)医师	执业医师	注册护士	药师(士)	检验师	影像师	康复师	卫生监督员	其他	见习医师	其他技术人员	管理人员	仅从事管理的人员	工勤技能人员							
骨科医院	2	150	250	0	301	91	67	125	9	32	7	12	13	0	0	0	9	13	2	33	
康复医院																					
整形外科医院																					
美容医院																					
其他专科医院	6	180	194	0	295	94	79	115	14	14	12	2	0	0	5	0	4	38	23	26	
护理院(中心)																					
无实体机构依托的互联网医院																					
二、基层医疗卫生机构	4584	9156	12762	9685	23882	9346	6122	6870	581	737	392	274	39	0	716	121	605	811	392	961	
社区卫生服务中心(站)	227	1258	1088	605	3230	1309	1188	1357	97	135	73	49	6	0	43	2	79	196	97	113	
社区卫生服务中心	45	1245	1079	406	2017	782	703	772	92	135	73	49	6	0	40	1	52	123	56	88	
社区卫生服务站	182	13	9	199	1213	527	485	585	5	0	0	0	0	0	3	1	27	73	41	25	
卫生院	153	7898	11189	6094	8035	2946	1846	2468	340	511	267	205	30	0	618	110	371	303	148	633	
街道卫生院																					
乡镇卫生院	153	7898	11189	6094	8035	2946	1846	2468	340	511	267	205	30	0	618	110	371	303	148	633	
中心卫生院	30	2119	2730	1637	2055	844	509	617	74	116	53	55	3	0	179	40	77	48	18	130	
乡卫生院	123	5779	8459	4457	5980	2102	1337	1851	266	395	214	150	27	0	439	70	294	255	130	503	
村卫生室	3224		0		6825	2343	893	783	33	0	0	0	0	0	0	0	0	0	0	0	
门诊部	181	0	479	1292	2364	1101	860	912	26	63	39	13	0	0	23	3	76	170	47	116	
综合门诊部	28	0	368	694	798	311	286	325	9	55	37	13	0	0	0	0	27	87	12	59	
中医门诊部	12	0	0	76	156	66	55	30	13	2	1	0	0	0	5	0	19	17	9	12	
中西医结合门诊部																					
民族医门诊部																					

续表 2

机构分类	机构个数(个)		编制床位数(张)	实有床位数(张)	编制人数(人)	在岗职工(人)															
	已报机构	合计				卫生技术人员										其他技术人员	管理人员	仅从事管理的人员	工勤技能人员		
						小计	执业(助理)医师	执业医师	注册护士	药师(士)	技师(士)			卫生监督	其他						
专科门诊部	141	141	0	111	522	1410	1309	724	519	557	4	6	1	0	0	18	3	30	66	26	45
诊所卫生所医务室	799	799	0	6	1694	3428	3142	1647	1335	1350	85	28	13	7	3	32	6	79	142	100	99
诊所	750	750	0	6	1579	3207	2931	1545	1249	1255	80	21	7	6	3	30	6	75	138	96	97
卫生所、医务室	48	48	0	0	115	215	208	102	86	92	5	7	6	1	0	2	0	2	4	4	1
护理站	1	1	0	0	0	6	3	0	0	3	0	0	0	0	0	0	0	2	0	0	1
三、专业公共卫生机构	107	107	2153	2168	4806	6813	5074	1488	1289	2075	181	499	393	62	43	690	58	523	617	441	775
疾病预防控制中心	15	15	0	0	1208	1290	921	315	276	154	38	213	192	17	3	201	12	140	163	99	130
省属																					
省辖市(地区)属	1	1	0	0	292	256	178	92	91	10	3	23	23	0	0	50	6	38	63	12	28
地辖市属	7	7	0	0	441	384	277	125	105	19	5	83	80	2	0	45	0	46	38	36	25
县属	7	7	0	0	475	650	466	98	80	125	30	107	89	15	3	106	6	56	62	51	77
其他	0	0		0		0	0	0	0	0	0	0	0	0	0	0	0	0	0	0	0
专科疾病防治院(所、站)	1	1	0	0	10	45	34	10	5	14	0	0	0	0	0	10	0	3	0	0	8
专科疾病防治院																					
传染病防治院																					
结核病防治院																					
职业病防治院																					
其他																					
专科疾病防治所(站、中心)	1	1	0	0	10	45	34	10	5	14	0	0	0	0	0	10	0	3	0	0	8
口腔病防治所(站、中心)	1	1	0	0	10	45	34	10	5	14	0	0	0	0	0	10	0	3	0	0	8
精神病防治所(站、中心)																					
皮肤病与性病防治所(中心)																					

续表 4

机构分类	在岗职工(人)																		
	机构个数(个)	编制床位数(张)	实有床位数(张)	编制人数(人)	卫生技术人员										合计				
					执业(助理)医师	执业医师	注册护士	药师(士)	技师(士)			卫生监督	其他	其他技术人员		管理人员	仅从事管理的人员	工勤技能人员	
小计	执业(助理)医师	执业医师	注册护士	药师(士)	检验师	影像师	康复师	监督员	其他	见习医师	其他技术人员	管理人员	仅从事管理的人员	工勤技能人员					
地辖市属	7	0	0	171	74	0	0	0	0	0	0	0	0	10	0	0	42	23	11
县属	8	0	0	229	146	0	0	0	0	0	0	0	0	93	0	26	65	48	63
其他	0	0	0	0	0	0	0	0	0	0	0	0	0	0	0	0	0	0	0
计划生育技术服务机构	46	0	0	370	202	59	31	52	5	7	5	2	0	0	0	87	55	32	85
四、其他卫生机构	4	4	100	62	87	10	9	27	0	8	2	0	0	10	0	10	8	8	14
康复医疗机构	1	1	100	55	42	10	9	9	0	8	2	0	0	1	0	2	6	6	6
卫生监督检验(监测、检测)所(站)																			
医学科研机构																			
医学在职培训机构																			
临床检验中心(所、站)																			
健康体检中心																			
医疗辅助性机构																			
统计信息中心																			
其他	3	3	0	7	45	27	0	18	0	0	0	0	0	9	0	8	2	2	8

注：本表在岗职工口径为卫生技术人员 + 其他技术人员 + 其中：仅从事管理的人员数 + 工勤技能人员；

卫生技术人员口径为执业医师 + 执业助理医师 + 注册护士 + 药师(士) + 技师(士) + 其他卫生技术人员；

技师(士)口径为检验技师(士) + 影像技师(士) + 康复技师(士)；

本表人员合计中包括乡村医生 3609 人和卫生员 57 人和诊所乡村医师数 8 人；不含乡镇卫生院在村卫生室的执业(助理)医师、注册护士数。



居民生活

【城镇居民生活】 根据城乡一体化住户调查抽样调查资料显示：2022年，洛阳市城镇居民人均可支配收入43633元，比2021年增长3.7%；城镇居民人均消费性支出29192元，比2021年增长2.0%。

按收入来源分，城镇居民人均工资性收入27130元，同比增长3.7%，占可支配收入的比重为62.2%，居城镇居民收入的首要位置；人均经营净收入4269元，占可支配收入的比重为9.8%；人均财产净收入3616元，占可支配收入的比重为8.3%；人均转移净收入8617.7元，占可支配收入的比重为19.7%。

按消费类别分，城镇居民人均食品烟酒消费支出7330元，占人均消费支出的比重为25.1%，为居民消费

第一大支出；人均衣着消费支出2011元，占人均消费支出的比重为6.9%；人均居住消费支出6282元，占人均消费支出比重21.5%；人均生活用品及服务消费支出2204元，占人均消费支出的比重为7.6%；人均交通通信消费支出4269元，占人均消费支出的比重为14.6%；人均教育文化娱乐消费支出2900元，占人均消费支出的比重为9.9%；人均医疗保健消费支出3349元，占人均消费支出的比重为11.5%；人均其他用品及服务消费支出847元，占人均消费支出的比重为2.9%。

【农村居民生活】 根据城乡一体化住户调查抽样调查资料显示：2022年，洛阳市农村居民人均可支配收入18306元，比2021年增长6.1%；农村居民人均消费支出14520元，比2021年增长4.8%。

按收入来源分，农村居民人均工资性收入9572元，增长5.5%，占可支配收入的比重达52.3%；人均经营

净收入3968元，占可支配收入的比重为21.7%；人均财产净收入440元，占可支配收入的比重2.4%；人均转移净收入4325元，占可支配收入的比重为23.6%。

按消费类别分，农村居民人均食品烟酒消费支出3920元，增长5.7%，占人均消费支出的比重为27.0%；人均衣着消费支出1068元，占人均消费支出的比重为7.4%；人均居住消费支出3357元，占人均消费支出的比重为23.1%；人均生活用品及服务消费支出990元，占人均消费支出的比重为6.8%；人均交通通信消费支出2113元，占人均消费支出的比重为14.6%；人均教育文化娱乐消费支出1389元，占人均消费支出的比重为9.6%；人均医疗保健消费支出1460元，占人均消费支出的比重为10.1%；人均其他用品及服务消费支出223元，占人均消费支出的比重为1.5%。

(国调队)

应急管理

应急能力建设

【概况】 2022年，洛阳市有洛阳市安全生产应急救援中心、洛阳消防救援支队、中石化洛阳分公司消防保卫中心、中铁隧道局集团有限公司西北救援队、河南大有能源股份有限公司矿山救护大队第四中队和第五中队、永煤洛阳区域公司煤矿救护队等7支专业救援队，覆盖矿山、危险化学品、隧道施工和防汛抢险、森林防灭火等领域。2022年12月，黑龙江森林消防总队100名指战员机动驻防孟津，提升全市森林灭火、冰冻雨雪等自然灾害抢险救援的综合实力。社会应急救援力量蓬勃发展，在应急管理部社会救援系统登记注册的社会救援队伍总数达20支，队员和志愿者数量3000余人，洛阳市应急救援协会、洛阳市神鹰救援队、洛阳市神龙水上义务搜救队和雷霆公益救援队为优秀代表。栾川县、嵩县建成综合应急救援中心，人数超过100人，配套专业的救援物资装备。市应急管理局与洛阳军分区、洛阳武警支队建立军地应急救援对接办法，××支骨干民兵力量纳入全市的应急救援力量体系。市应急、公安、交通3部门联合印发应急救援力量快速投送办法，与市人防部门建立应急应战一体化建设合作体系。

【基层应急体系建设】 2022年，全市乡镇（街道）全部建立应急委员会，按“六有”标准成立应急管理办公

室，建立综合应急救援队伍和应急装备物资储备库。市、县区、乡镇应急指挥平台贯通，完成率100%。全市建立3213个行政村（社区）安全劝导站，明确劝导站站长、副站长、劝导员、灾害信息员等人员情况，完成率100%；所有行政村均组建村级兼职应急救援队伍。乡镇（街道）“1+4”、村（社区）“1+3”应急体系基本建成。

【重点时段值班备勤】 2022年，在党的二十大期间，市应急管理局、公安局、交通运输局、城管局、消防救援支队、北郊机场、联通、移动、电信等成员单位启动应急机制，保障重点时段安全稳定。市应急局制定全市应急系统值班值守检查工作方案，抽查市本级应急系统人员手机通联情况74人次，每日视频调度县区应急系统值班，视频调度15个县区191个乡镇，未发现异常情况。市应急救援总指挥部办公室安排市应急救援中心、中铁隧道西北救援队、中石化洛阳消防中心、应急救援协会、洛阳神鹰、洛阳神龙、洛阳雷霆救援队共7支救援队800余人的应急备勤人员，开展重点时段值班备勤工作。

【应急指挥平台建设】 2022年，洛阳市应急指挥平台视频会议系统实现国家、省、市、县区、乡镇5级音视频贯通，紧急保障疫情和安全稳定工作20余次。建立应急视频会议会商保障制度，纳入市、县2级应急值班值守体系，实行24小时值班。建立市、县、乡3级卫星电话值班制度，乡镇实现卫星电话全覆盖。组织指挥中心值班人员对全市“空、天、地”一体化应急通信

系统值班电话、卫星电话、视频会议3类系统进行全面检查，做到县区、乡镇全覆盖，整体技术状态良好。

【应急救援联动机制】 2022年，市应急管理局、公安局、交通运输局联合签发洛阳市应急救援力量快速投运办法，建立全市应对自然灾害和生产事故应急运输机制。市应急、红十字会、民政、交通、公安等部门联合建立重大事故灾害现场救援力量协调机制，出台重特大灾害抢险救援行动现场协调机制建设实施方案。市应急管理局与人民防空办公室建立应急应战一体化建设“1+6+3合作体系”。7月7日至8日，全市应急救援队伍在黄河小浪底水利枢纽参加全国人防应急演练。

【应急救援队伍建设】 2022年，市安全生产应急救援中心、市政集团防汛应急救援队、栾川县和汝阳县综合应急救援大队、中石化洛阳分公司消防保卫中心等5支应急救援队伍获评省级骨干应急救援队伍。黑龙江森林消防驻豫队伍部署洛阳驻防。全市20支社会救援队伍注册入驻社会应急力量救援协调系统。市应急救援协会代表洛阳社会救援队伍参加应急管理部在昆明组织的全国骨干救援队伍培训。全市组织评选2021—2022年度洛阳市应急救援先进集体及先进个人，洛阳石化消防保卫中心、嵩县应急救援中心、洛宁飞虎救援队等17个单位获评先进集体，洛阳石化消防保卫中心中队长谢拥政、洛阳雷霆救援队陈新歌、栾川应急救援大队秦晓飞等9人获评先进个人。



● 2022年5月19日，豫西应急物资储备基地（洛阳市应急物资储备中心）揭牌 市应急管理局提供



● 2022年9月20日至21日，市应急管理综合行政执法支队等3家事业单位揭牌 市应急管理局提供

2021—2022年度洛阳市应急救援先进集体（17个）

- 洛阳石化消防保卫中心
- 中铁隧道局集团西北抢险救援队
- 洛阳市市政设施事务中心
- 洛阳应急救援协会
- 洛阳市神鹰救援队
- 栾川县综合应急救援大队
- 嵩县应急救援中心
- 嵩县（金源）矿山应急救援队
- 河南永华能源有限公司救护队
- 新安县森林消防大队
- 新安县蓝鹰救援队
- 汝阳县蓝天综合应急救援大队
- 伊川县退役老兵救援队
- 栾川县水上义务搜救队
- 洛宁飞虎救援队
- 偃师区雷霆公益救援队
- 孟津区神龙应急救援队

2021—2022年度洛阳市应急救援先进个人（9人）

- 谢拥政 洛阳石化消防保卫中心中队长
- 刘爱新 中铁隧道局西北抢险救援队副队长兼总工程师
- 孟国强 市政集团新区分公司经理
- 夏亚超 河南永华能源有限公司救护队
- 陈新歌 洛阳雷霆救援队
- 刘建钢 洛阳应急救援协会副会长
- 邓怀继 洛阳市神鹰救援队党总支部书记
- 秦晓飞 栾川应急救援大队
- 姚佳男 嵩县应急救援中心

【豫西应急物资储备基地挂牌成立】

2022年5月19日，豫西应急物资储备基地（洛阳市应急物资储备中心）挂牌成立，基地分为应急救援装备（矿山救援库）、防汛抗旱装备库、防汛抗旱物资库、森林防火物资库、生活救助物资库、救灾救助物资库六大区域，总面积2万余平方米。全市应急系统灾后规划建设11个项目全部竣工，完成投资21808万元。

【市应急局3个直属事业单位揭牌】

2022年9月20日至21日，洛阳市应急管理局直属的市应急管理综合行政执法支队、市安全生产应急救援中心（洛阳市应急救援协会）、市应急管理宣传训练中心（洛阳市应急管理通信保障中心）陆续举行揭牌仪式。根据洛阳市市直事业单位重塑性改革要求，洛阳市安全生产执法支队更名为洛阳市应急管理综合行政执法支队；整合市应急管理局所属市防汛通信站、市安全生产资格考试中心（洛阳市安全生产宣传教育中心），组建洛阳市应急管理宣传训练中心（洛阳市应急管理通信保障中心）；保留洛阳市安全生产应急救援中心（市煤炭矿山救护队）。

发生较大及以上生产安全事故，安全生产形势持续平稳。

【公共安全】2022年，市应急管理局牵头开展“零事故”平安村（社区）和企事业单位创建，“破零”村（社区）13个，“破零”企事业单位21个，“零事故”达标比例分别为99.6%和99.97%。市安委会11个督导组、市应急管理局12个检查组，累计开展安全督导检查210次。市应急管理局在维稳安保专项工作中立集体三等功。

【专项整治】2022年，市安委会开展安全生产大检查和专项整治“3年行动”，按照国务院安全生产“15条硬措施”要求，结合实际，出台洛阳市65条具体措施。制定专项整治巩固提升年“3个清单”，推进重点行业隐患排查专项治理，各行业部门梳理问题158项、整改措施364项。牵头开展自建房、城镇燃气、消防安全等系列专项整治。累计排查各类房屋131.18万栋（户），发现存在隐患的房屋4148栋（户）；检查燃气场站312个，重点场所646个，燃气工程43处，排查一般隐患316个；排查“九小”场所、沿街门店12.6万家次，发现隐患10.1万处，行政拘留920人。对中国一拖、中信重工、洛阳热力、轨道集团、新奥燃气等5家中央驻洛企业和市属企业开展安全生产巡查。全年，全市专项整治累计行政处罚2767家次，责令停产435家，关闭19家，移送司法机关19人。

安全生产

【概况】2022年，全市发生各类生产安全事故91起，死亡89人，同比死亡人数减少2人，下降2.2%。全年未

【煤矿安全监管】 2022年，市应急管理局对煤矿企业开展执法检查72矿次，夜查暗访38批次，发现问题隐患891条，责令停止掘进头1个，行政处罚61.5万元；开展煤矿综合安全风险研判5次，完善“一矿一策”。全市10家煤矿投资600余万元建成“电子封条”并联网使用。7处煤矿建成智能化工作面，7处煤矿达到国家一级安全生产标准化矿井，8处煤矿获评国家煤炭工业一级安全高效矿井。全年生产原煤约791.72万吨，实现税收6.71亿元。

重点整治盗采矿产资源、超层越界开采、超能力超强度超定员组织生产、煤矿采掘失调、接替紧张、非法转包等违法行为，盯紧采掘接替紧张的煤矿，严格限制产量，防范事故风险。瓦斯综合治理方面，开展矿山通风系统不完善、不可靠，瓦斯超限作业，煤与瓦斯突出矿井未采取开采保护层或预抽煤层瓦斯等区域治理。防治水方面，督促煤矿执行“三区”“四线”管理（禁采区、缓采区、可采区，积水线、探水线、警戒线、停采线），“三专两探”措施、老空水“四步工作法”。顶板管理方面，强化矿压监测和支护质量检查，定期开展顶板风险辨识和顶板隐患专项排查治理，杜绝采掘工作面空顶作业，过地质构造带、破碎带、应力集中区未采取加强顶板支护措施等现象。聚焦安全基础工作，整治安全培训走过场，违规动火作业，使用明令禁止或淘汰的设备工艺，不按批准安全设计施工、违法探勘等行为。

【非煤矿山安全监管】 2022年，市应急管理局开展11个专项活动，编写“一企一策”“一矿一册”检查清单，检查矿山1168家次，整改问题隐患1189条，责令停产企业9家；整合大中型矿山5座，建成3座智能化矿山，关闭淘汰矿山系统22个，闭库销号尾矿库23座，非煤矿山总数下降11%。督促完成废弃硐口信息化技防装置安装。承办全省应对特大洪涝灾害尾矿库溃坝风险应急处置演练和国家矿山局尾矿库溃坝综合应急救援演练。市应急管理局获评“全省非煤矿山安全监管



● 2022年6月30日，市应急管理局在偃师永煤洛阳区域公司嵩山煤矿举行煤矿井下火灾事故救援演练 市应急管理局提供

先进单位”。

【非煤矿山信息化建设】 2022年，全市处于生产状态的非煤矿山企业和生产系统全部完成双重预防体系建设并正常运行，全市井采矿山实现无线信号全覆盖，部分井采矿山实现采掘面视频全监控，其中栾川铝业、嵩县金源、嵩县山金获评河南省安委会“首批双重预防体系建设省级标杆企业”。废弃硐口加装视频监控、爆闪灯和语音提示等信息化装置，全市1050个废弃硐口全部安装技防措施1050个（洛宁县340个、汝阳县340个、嵩县205个、栾川县119个、宜阳县46个）。市应急管理局获评省尾矿库“头顶库”联网对接工作先进单位。

【尾矿库溃坝风险应急演练】 2022年5月26日，洛阳市承办全省应对特大洪涝灾害尾矿库溃坝风险应急处置演练，该演练获评河南省防汛抗旱指挥部办公室“先进科目”。6月15日，河南省人民政府、国家矿山安全监察局联合在栾川县举行尾矿库溃坝风险应急演练。演习模拟河南省多地发生2021年郑州“7·20”量级特大暴雨洪水，特别是黄河流域发生超标准洪水，洛阳市作为暴雨中心，栾川县赤土店镇炉场沟尾矿库出现重大安全险情，存在溃坝风险，开展下游职工群众转移、库内排水井堵塞抢险、开挖应急泄洪道、冲沟拉槽抢险、坝肩渠和截洪沟淤堵抢险、环境监测处置抢险等科目的演练。应急管理部党委委

员、副部长，国家矿山安全监察局党组书记、局长黄玉治在国家应急管理指挥中心全程指导，河南省省委常委、常务副省长孙守刚在省应急管理指挥中心，市委常委、常务副市长孙延文在市应急管理中心，副市长韩治群在演练现场参加演练活动。洛阳市获评省尾矿库“头顶库”溃坝风险应急处置演练表现突出单位。

【危险化学品安全监管】 2022年，洛阳市被应急管理部选为危化企业双重预防机制数字化建设全国试点城市。市应急管理局承办全省危化品综合应急演练，开展10个危险化学品安全监管专项治理活动。完成危险化学品转移项目安全设计诊断和精细化工企业“4个清零”；全面执行主要负责人考核记分制，落实危化企业主体责任。化工园区复核评估工作、重大危险源企业“消地联合”执法检查组获河南省应急管理厅通报表扬。市应急管理局获评“全省危险化学品安全监管先进单位”。

【危险化学品专项整治】 2022年，市应急管理局加强大型油气储存基地安全风险管控措施。涉及的中石化洛阳油库和中石化洛阳原油储备库2家企业，完成气体检测、视频监控、紧急切断、雷电预警4个系统应用。开展危险化学品生产使用企业老旧装置安全风险防控专项整治。全市危险化学品生产企业涉及15套生产装置，专家完成深度评估，企业对照问题清单整



● 2022年6月29日，河南省2022年危险化学品生产安全事故综合应急演练在洛阳石化公司商储库举行 市应急管理局提供

改。配合省应急管理厅对中石化洛阳分公司开展深度评估。完成化工园区安全风险评估。2个化工园区通过国家、省级专家组验收，化工园区安全风险评估等级达到C级，保证危险化学品生产企业开工建设。推进危险化学品企业双重预防机制数字化建设工作，重大危险源企业双重预防机制数字化工作与省厅系统平台对接。落实危险化学品登记综合服务系统升级改造和推广应用，29家生产企业全部登记入库，一般化工和医药企业按照要求完成登记入库。

【危险化学品事故应急演练】 2022年，全市危险化学品企业组织规模性应急演练52次，参与人员3000余人。6月29日，河南省危险化学品事故综合应急救援演练在中石化洛阳分公司原油储备库举行，市应急、公安、生态环境、卫健等部门以及孟津区消防救援大队和洛阳中石化消防保卫中心等95余人参加应急救援演练。

【工贸安全监管】 2022年，市应急管理局坚持工贸行业“双月例会”制，开展粉尘防爆、有限空间作业、使用危险化学品等专项整治，获评全省工贸行业“百日清零行动”先进单位。

【行政执法】 2022年，全市应急管理

系统执行年度执法计划，落实“双随机、一公开”制度，检查生产经营单位8165家次，办结处罚案件761件，责令停产停业整顿3家，罚款1644.29万元，检查企业数量、立案数量和处罚数额在省辖市中排第二名。畅通线上、线下举报系统，市本级兑现举报奖金9万元；利用举报线索查处3起瞒报事故。对11起事故进行提级调查。修订《安全生产行政相对人违法风险防控清单》，梳理14项高发、易发违法违规行为，制定对应防控措施。市应急管理局获评“河南省安全生产执法先进单位”“河南省法治建设工作先进单位”。

防灾减灾救灾

【概况】 2022年，洛阳市未发生较大以上自然灾害防治救治责任事件，未出现自然灾害亡人事件，因灾直接经济损失43467万元，低于“因灾直接经济损失占全市生产总值比例在1.2%以内”标准。被省普查办选定为河南省自然灾害综合风险评估与区划“一省一市”试点城市。洛阳市第一次全国自然灾害综合风险普查工作多次受到国务院、省普查办通报表扬，2021年度防灾减灾救灾工作获省减灾委考

核“优秀”等次。

【自然灾害综合风险普查】 2022年，洛阳市普查办每天统计各部门自然灾害综合风险普查数据调查采集情况，印发《洛阳市第一次全国自然灾害综合风险普查进度快报》(共38期)。印发《关于加快推进全市住建系统房屋承灾体调查数据质检核查的工作提示函》《关于全市房屋建筑调查数据质检核查工作的督办函》，对调查进度较慢的县区和单位开展警示约谈和督导检查。6次驳回相关县(区)普查调查数据，确保数据真实有效性。全市自然灾害综合风险普查典型经验做法被国务院普查办通报表彰，洛阳市被省普查办选定为自然灾害综合风险评估与区划“一省一市”试点城市。

【灾害风险预警】 2022年，市应急管理局通过《洛阳日报》、洛阳电视台和自身公众号等发布各类风险预警信息1000余期次。其中，编发《极端天气预警信息》，印发《洛阳市风险监测信息》36期和《气象灾害预警信息》105期。

【基层防灾减灾救灾能力建设】 2022年，市应急管理局结合市政府和市纪委监委开展郑州“7·20”特大暴雨灾害追责问责以案促改工作决策部署，把15个县(区)按照不同自然灾害种类特点分成山区县、沿黄(河)县区、城市区3个片区。5月20日、5月31日、6月17日分别在汝阳、涧西、新安召开基层防灾减灾救灾能力建设座谈研讨会，通过现场观摩、实地查看、座谈交流等，探索提升基层防灾减灾救灾能力思路和方法。

【综合减灾示范社区创建】 2022年，涧西区湖北路街道七二五社区获评国家减灾委员会、应急管理部、中国气象局、中国地震局“2021年度全国综合减灾示范社区”。全市创建12个“河南省综合减灾(安全)示范社区”。市级对申报的7个国家级示范社区和15个省级示范社区进行实地考察验收。

洛阳市“2021年度河南省综合减灾(安全)示范社区”

1. 涧西区珠江路街道兴隆花园社区
2. 涧西区郑州路街道南村社区
3. 汝阳县小店镇李村
4. 嵩县车村镇幸福家园社区
5. 洛宁县涧口乡鳧池村
6. 老城区邙山街道中沟社区
7. 伊滨区诸葛镇司马社区
8. 西工区邙岭路街道中建社区
9. 栾川县栾川乡樊营村
10. 宜阳县锦屏镇山底村
11. 新安县石寺镇石寺社区
12. 西工区金谷园街道八一北路社区

【灾害防治工程建设】 2022年,豫西应急救援物资储备中心(豫西应急救援基地)建成投用;10万亩高标准农田完成建设;全市地质灾害隐患点数量由2021年的596个降为393个。市应急指挥中心(二楼指挥大厅)完成多系统融合,接入气象、水利、水文、蓝天卫士、雪亮工程、尾矿库在线监控、危化监测、旅游景区等监控数据。全市应急系统灾后规划建设的项目全部竣工,完成投资2.1亿元。

【灾情会商机制】 2022年,洛阳市、县、乡3级均建立健全灾情会商制度,明确本级政府各行业部门灾情统计报送的责任、会商内容、会商的形式和

会商的时机,保证全市各级各涉灾部门相关灾情数据统一。市、县、乡3级开展干旱和风电等主要灾害事件的灾情会商。全年全市遭受干旱、洪涝、风电、雪灾等10次自然灾害过程,其中,干旱3次、风电3次、洪涝2次、雪灾和低温冷冻各1次,造成栾川县、嵩县、宜阳县、洛宁县等12个县区146个乡镇944777人次受灾,1536人紧急避险转移,9户22间房屋不同程度损毁,971096亩农作物不同程度受灾,直接经济损失43467万元。

【灾害救助】 2022年,洛阳市争取中央、省级救灾资金7133.3万元和救灾物资14726件套,对全市169368户515025人受灾群众进行冬春生活救助。市应急管理局获评河南省应急管理厅“2022年度救灾和物资保障先进单位”。

【灾害信息员队伍建设】 2022年,洛阳市加强灾害信息员队伍建设,录入调整6275名灾害信息管理人员个人信息,建立健全市、县、乡、村4级灾害信息员队伍,组织参加上级业务培训,对县(区)基层一线灾害信息管理人员进行业务知识培训,提升工作能力。

【安全度汛】 2022年汛期,全市平均气温27.1℃,较常年同期明显偏高

1.4℃,比2021年同期偏高1.2℃,为1961年以来同期最高;全市平均降水量297.7毫米,较常年同期偏少2%,比2021年同期偏少46%。全市经历6月26日、7月14日、18至19日、25日、27日等5次强降雨天气过程,且旱涝交替较为明显。主汛期前,市防汛办指导各县区制作防汛6张图(应急响应明细图、积水点及职责分工明细图、水库防汛示意图、淤地坝工程位置图、山洪灾害危险区示意图、地质灾害点示意图)、印制防汛应急响应操作指令手册等,迎接实战考验。尤其在应对“7·27”暴雨时,落实“早预警、早转移”避险要求,确保全市安全度汛。

【防汛责任制】 2022年,洛阳市以郑州“7·20”特大暴雨灾害追责问责案件以案促改活动为契机,市级建立“1部2办1组14专班”组织指挥体系,落实以行政首长负责制为核心的各项防汛抗旱责任制,实行“党政同责,一岗双责”,完善应急指挥体系。各级、各部门深化“五级”“六包”责任体系。对全市393处地质灾害隐患点、276处山洪灾害防御点,154座大、中、小型水库,以及其他560余处桥梁、堤坝和479处重要电力设备设施工程,明确防汛抗旱行政责任人209人,并通过媒体公布,接受社会监督。

【防汛隐患排查】 2022年,洛阳市重点对全市水库、河道、尾矿库、地质灾害点、城市积水点、重要基础设施等开展隐患排查整治活动,建立“隐患、责任、整改”台账。各城市区围绕河渠、积水点、深基坑、道路周边电线漏电、D级危房、地质灾害点、地下空间、在建工地(烂尾楼)、私搭乱建、拆迁工地等10个重点方面,开展隐患排查。全市排查各类隐患问题1975条。其中,市级46条,完成整改26条,整改率57%;县级2929条,整改1865条,整改率97%。

【防汛预案演练】 2022年,洛阳市开展山洪灾害防御、水上救援、城镇防内涝、尾矿库防汛等演练活动1999场106681人次,修订完善市级预案13个、



● 2022年5月18日,洛阳市在孟津区会盟镇花园村黄河控导工程28号坝举行防汛应急综合实战演练 市应急管理局提供



县级预案 235 个、乡级预案 401 个、村级预案(方案) 4282 个。

【防汛抗旱会商研判】 2022 年, 洛阳市实行应急、水利、气象、城管、河务等多部门参加的“5+X”防汛会商机制, 密切监测雨情、水情和气候情况。将尾矿库在线监测、危化品在线监测、应急视频会议、水利视频会议、水利山洪灾害预警、水文监测信号、气象信号、河道监测信号等统一整合到应急指挥中心, 提升指挥中心统一调度能力。汛期以来, 全市召开防汛会商会议 21 次, 抗旱会商会议 1 次, 印发会商通报 15 期。市级启动防汛 4 级应急响应 4 次、3 级应急响应 1 次, 启动抗旱 4 级应急响应 1 次; 县级启动防汛 4 级应急响应 60 次、3 级以上应急响应 9 次。

【防汛督导检查】 2022 年, 市防汛抗旱指挥部成立 7 个防汛督察组, 采取不间断暗访、突击检查、电话抽查等方式, 对分包县区开展督导检查。重点督促各级防汛责任制落实、值班值守、防汛预案修订、防汛物料储备、抢险队伍建设、防汛演练以及重点工程、重点部位的防汛抢险措施落实情况, 现场交办问题, 限期整改。

【旱情应对】 2022 年 8 月上半月, 全市平均降水量 23.9 毫米, 较常年同期(123.7 毫米) 异常偏少 78%, 市防汛抗旱指挥部实时监测旱情、土壤墒情态势, 启动抗旱 4 级应急响应 1 次。指导各地实施调水、蓄水、引水、节水等措施, 提供可靠水源支撑, 组织农技人员到田间地头开展技术指导, 助力农民保产保收, 降低旱灾损失。

【低温雨雪冰冻】 2022 年入冬以来, 洛阳市发生 4 轮低温雨雪冰冻天气过程。市低温雨雪冰冻指挥部办公室关注天气变化, 采取应急措施, 实现“群众生活正常有序, 重点场所和基础设施安全运行, 农业生产损失降到最低, 交通运输安全畅通”目标, 水、电、气、暖、网等“城市生命线”有序安全运行。全市未发生相关自然灾害事故, 未发



● 2022 年 11 月 10 日, 市森防办举行 2022 年森林防灭火宣传月活动线上启动仪式。市应急管理局提供

生因极端天气引发道路交通、安全生产等次生灾害事故。

【森林防火调度演练】 2022 年, 市森林防灭火指挥部 3 次召开电视电话会议安排部署森林防灭火工作, 5 次视频调度全市一、二级重点防火县防灭火工作。组织“洛阳应急·2022—2023”森林火灾应急救援综合演练, 模拟演练监测预警、火情接警、会商研判与启动响应、善后处置等 4 个阶段。全市未发生有影响的森林火情, 全市森林防灭火工作获评省森林防灭火指挥部、省伏牛山护林防火联防委员会“先进集体”。

【森林防火隐患排查】 2022 年, 市森林防灭火指挥部加强隐患排查, 严厉打击林区上坟烧纸、燃放鞭炮、放牧烧荒、吸烟等违章用火行为, 对烧秸秆、燎地边、荒山荒草火情热点突出的县区警示约谈 2 次, 下发提示函、督办函 2 份。督导各森林防火检查站、各地望台(哨)和护林员全天候在岗值勤, 严禁游客携带火种入山。与市农业农村局禁烧办建立工作联络机制, 加强对农事用火的管理, 利用蓝天卫士系统全面监控。与省森防办对接, 综合运用卫星遥感、航空巡护、视频监控、高台瞭望和地面巡护等手段, 加强巡护巡查, 全天候、全覆盖、立体监测

森林火情热点。

【地震安全性评价监管】 2022 年, 洛阳市对承担地震安全性评价的 14 家第三方机构进行备案管理, 探索开展市、县联合执法。对洛龙区、洛宁县、偃师区、伊川县区域地震安全评价项目进行现场检查; 对县(区)建成的项目进行抽查, 对 7 县 7 区 27 个抗震设防项目进行抽检, 对 2 个项目地震安全性评价结果运用情况进行检查。抗震设防全部达到相关法律法规要求。对县(区) 43 处地震台站、设施进行地震监测环境检查, 确保全市台站连续运行。

【地震防御能力提升】 2022 年, 全市地震风险普查项目全部通过验收。总投资 1130 万元, 总面积 1248 平方千米的洛阳市城市活断层探测项目, 完成第一个阶段目标。地震应急疏散通道和应急避难场所规划被纳入洛阳市城市总体规划, 全市建成应急避难场所 79 所(市级 3 所、县级 76 所), 约 1223 万平方米、约可容纳 464 万人。市应急管理局获评“河南省防震减灾工作先进单位”。

【防震减灾执法】 2022 年, 市应急管理综合行政执法支队下辖防震减灾执法大队, 将防震减灾执法纳入年度执

法计划,完成全市12个地震监测台和31个烈度速报台的地震观测环境保护执法检查,对29个工程建设项目抗震设防进行安全检查。

【地震活动】2022年1月1日至12月31日,洛阳及邻区发生震级(ML)≥2.0地震13次,最大地震是4月6日河南渑池2.8级地震。

(市应急管理局)

2022年洛阳及邻区小震活动情况

发震时间	震中纬度(北纬,度)	震中经度(东经,度)	震级(ML)	参考地名
1月30日	34.40	111.51	ML2.0	河南渑池
4月6日	34.52	111.52	ML2.8	河南渑池
5月1日	34.55	111.36	ML2.0	山西平陆
5月9日	34.02	112.52	ML2.1	河南汝州
5月28日	34.04	112.52	ML2.3	河南汝州
6月3日	34.04	112.53	ML2.1	河南汝州
6月20日	34.58	112.06	ML2.1	河南新安
7月7日	34.55	111.26	ML2.2	山西平陆
9月1日	34.02	112.52	ML2.2	河南汝州
11月1日	34.20	111.20	ML2.6	河南洛宁
11月4日	34.49	111.29	ML2.0	河南陕州
12月25日	34.50	111.32	ML2.6	河南陕州
12月25日	34.50	111.31	ML2.3	河南陕州

(数据由中国地震台网中心提供)

消防救援

【概况】2022年,洛阳市消防安全形势持续平稳,实现全市连续17年未发生较大以上亡人火灾事故。全市消防救援队伍接报警情8494起,出动消防车2.2万辆次、指战员11万余人次,抢救疏散被困群众970人,抢救保护财产价值4.32亿元。全市接报火警4584起,死亡6人,受伤8人,直接财产损失4681万元。成功处置洛龙区“3·21”莱茗实业有限公司仓库火灾、“7·27”城市区特大暴雨抗洪救援等灾害事故,完成豫西抗洪抢险综合拉动演练和增援郑州航空港区涉疫勤务。推进市级火灾调查技术中心建设,对新安“6·23”、老城“8·7”、高新“12·3”等亡人火灾和洛龙“3·21”等影响较大的火灾事故开展政府调查,给予4人党纪、政务、组织处理,涉

嫌犯罪案件移送司法机关18起。

【消防安全责任机制】2022年,洛阳市“实体化”运行市、县、乡3级消防安全委员会,各级政府“一把手”出任消防安全委员会主任。修订印发《洛阳市消防安全委员会工作规则(试行)》,明晰46个行业委局消防工作职责清单,建立联席会议、工作考核、调研督导、警示约谈和提醒督办工作机制,全年组织召开联席会、协调会13次,下发工作督办提示141份。将消防安全工作纳入政府督察和考核计划,成立8个督导组,对全市15个县区开展6轮督导检查,督促整改问题300余条。教育、民政、卫健、文广旅、文物、商务等部门开展消防安全标准化达标创建工作,300余家中小学校、养老院、医院、公共娱乐场所、文博单位、商市场实现消防安全标准化管理。

【风险隐患治理】2022年,洛阳市消

防救援支队按照“分行业分领域解决问题”思路,推动卫健、住建、市场监管、城管、电力等部门落实行业监管责任,排查82家医院、26处疫情隔离点、908个高层住宅小区,整改火灾隐患2330处,在生产和销售领域开展消防产品以及电器产品专项监督检查,累计查处各类不合格产品185批次。推出对消防技术服务机构实施监管的“阳光服务平台”,开展监管10次。与国网电力公司制定《洛阳市电气消防安全管理协作规定》,强化电气消防安全联合监管。商务、民政、住建、邮政、市场监管、消防等部门联合行动,重点针对大型商业综合体、医疗机构、商场市场、物流仓储、养老服务机构、电动自行车、轨道交通等场所,以县区为单位成立联合检查组集中开展排查,检查单位6219家,督促整改隐患1.4万处,分级约谈426名企业负责人。建立乡镇(街道)分包联系制度,发动基层派出所、网格力量,常态化开展“九小”场所隐患排查和宣传教育。开展生产经营租住村(居)民自建房、涉疫重点场所、高层建筑巩固提升等消防安全专项治理19余次,检查社会单位40余万次,督改隐患42万余处,临时查封735家,责令“三停”763家,行政拘留1169人。对检查发现存在严重隐患的25家单位和区域,分级挂牌督办,分行业警示提醒,推动按期整改。

劳动密集型企业消防安全专项整治。汲取安阳“11·21”特别重大火灾教训,成立工作专班,建立信息共享、隐患移交、联合查处机制,开展劳动密集型企业消防安全专项整治。检查劳动密集型企业755家,督促整改隐患1629处,尚未整改到位的485处隐患,全部交办各属地政府督促整改。

【综合指挥体系建设】2022年,洛阳市整合公安、应急、环保、水利、电力、医疗等行业部门和企事业单位应急力量,将94个乡镇专职消防队、9个企业专职队、神龙救援队、神鹰救援队纳入119调度指挥体系,实现互联互通、资源共享。探索“一短三快”初战机制改革,创新“作战指挥”模式,固化首调力量人员编组,提升救援响应



● 2022年1月6日，市政府召开消防安全专项整治3年行动推进会 市消防救援支队提供

时间。投入928万元建设智能接处警指挥系统，包含91项基本应用、定制开发的36项附加功能，构建作战指挥调度“一张图”，日常警情派发时间由平均1分21秒缩短至43秒。

【消防基础设施建设】 2022年，洛阳市按照“补齐空心站、建设新城站、推进乡镇站”三步走战略，推动全市12座消防站建设项目。其中，1座建成投勤（洛宁3号站），4座建设完成（兰台路站、丰李镇站、厚载门街站和华耀城小型站），3座完成征地（西工41号站、洛龙35号站和伊滨54号站）。消防站总数达52个。全年新建市政消防栓650个、消防水鹤13个。将“智慧消防”纳入“智慧城市”“数字政府”建设体系，利用地方政府专项债予以保障支持，建成上线城市物联网消防远程监控系统，接入10个县区、206家重点单位、20家维保服务机构，系统用户数达772人。

【消防装备与战勤保障】 2022年，洛阳市投入3000余万元购置消防车15台、灭火救援装备2.23万件套，推进101米登高消防车采购进度，推动装备发展由数量规模型向质量效能型转变。在全省率先建成战勤保障站，配备拥有特种车辆、工程机械专业资质的消防员45名。针对地震、水域等灾害事

故救援特点，模块化储存器材装备，确保发生灾害事故时能够第一时间将所需器材装备运送至救援现场。

【救援队伍建设】 2022年，洛阳市消防救援支队组织安全员、水域救援、应急通信等培训12次，55人取得安全员证，26人取得舟艇驾驶证，38人取得飞手证（1人取得机长证），1人取得中级潜水救援技术教练员证、3人取得水域救援技术教练员证。轮训全市109名接警调度员，开展桌面推演、案例复盘17次，视频授课29次，提

升调度指挥效能。针对洛阳地域特点，建强地震、水域、高层等7支专业队伍。破解传统和非传统领域灾害处置难题，开展各类演练2854次、“六熟悉”单位2895家次，手绘作战力量部署图2360份，编制操法4个。

【基层消防建设】 2022年，洛阳市在188个乡镇（街道）挂牌运行消防安全服务中心，配备工作人员588人，建立分包联系、定期指导、定期培训、定期督导、年度考评5项工作机制，明确隐患排查、督改、移交流程。运用消防安全服务中心管理系统，巡查单位13.4万家次，整改火灾隐患9857处，开展消防宣传培训7400余场次，指导各村、社区消防工作3300余次。累计投入9300余万元，建成94个乡镇专职消防队，配备消防车辆131台、招录消防员896人，累计完成灭火救援任务520次。通过民生实事工程，在全市3209个行政村、社区建设微型消防站，每个行政村、社区培养消防安全“明白人”3人。

【消防宣传教育】 2022年，洛阳市将消防工作纳入党政领导干部学习培训、电气焊等特殊工种岗前培训、事业单位和职业培训继续教育范围。推广注册全民消防学习平台，累计注册58万人。分批次培训党政机关、重点单位、



● 2022年5月27日，汝阳县举行乡镇专职消防救援队车辆发放仪式 市消防救援支队提供



● 2022年5月24日，洛阳消防开展地震灾害救援实战拉动演练 市消防救援支队提供

基层网格员等七类人群 25.5 万人。开展学校消防安全教育、百村千场消防安全进万家、大喇叭话消防宣传提示、秸秆禁烧和农村消防安全教育等活动。建成消防科普教育基地省级 1 处、市

级 3 处，消防主题公园 15 个、地铁消防主题宣传车站 1 个，累计接待群众 71 万人次。通过大数据智能 AI 识别算法平台，调查全市公众消防安全常识知晓率，结果为 78.95 分。“@ 洛阳消

防”新媒体矩阵累计关注人数 388 万人，总阅读量 13.7 亿次，获“全国优秀基层政务微博”“全国政务抖音号优秀创作者”“河南十大政务机构微博”等称号。

【地震灾害救援实战拉动演练】 2022 年 5 月 24 日，洛阳消防开展地震灾害救援实战拉动演练。演练模拟某区发生里氏 6 级地震，震中一居民区多处建筑倒塌，道路损毁严重，有居民被困，亟待救援。演练集结洛阳消防重型地震救援专业队、战勤保障分队、搜救犬分队等 100 余名消防救援人员，4 只搜救犬、20 余台救援车辆，携带 72 小时自我保障物资及通信、探测、警戒、破拆、救生、医疗、保障、照明、防护等类型装备器材 2000 余件（套）。参演力量成立应急救援指挥部，组织开展徒步开进、指挥部搭建、废墟搜救、巷道救生、垂直救援、危楼救援、建筑支撑等实战救援科目。

（市消防救援支队）

人物

全国性荣誉获得者

郭建波 “全国五一劳动奖章”获得者。1971年5月出生。中国石油化工股份有限公司洛阳分公司炼油二部首席技师、中国石化技能大师。

郭建波1990年9月参加工作。工作中潜心钻研重整装置技术革新，从普通工人成长为中国石化技能大师，达到石油化工行业技能最高等级。获5项国家专利，解决氢气增压机无法100%负荷运行、重整催化剂烧焦不完全等58项技术难题，取得22项技术优化成果，3项技术成果获省部级奖项。他发明的“罐区精制油无扰动切换操作法”等8项技术填补国内同行业生产操作空白，创效628.6万元。先后到广州石化、到哈萨克斯坦指导4套新建重整装置开工。2020年，助力中国石化重点创效工程——洛阳120万吨/年和中科炼化180万吨/年新建重整装置，间隔11天一次开工成功。先后获“河南省五一劳动奖章”、“洛阳市五一劳动奖章”、洛阳市“河洛工匠”、中国石油化工集团公司“技术能手”等荣誉。

郭玉霞 “全国五一劳动奖章”获得者。女，1979年7月出生。中共党员。中国空空导弹研究院专业室主任。

郭玉霞2000年7月参加工作。是航空工业集团公司特技技术专家，空空导弹重点型号副总设计师，预先研究项目型号副总设计师。负责多项国家重点工程型号项目、军委装备发展

部精确制导预先研究项目，军委科技委、创新基金项目等研制工作，解决多项专业技术难题，为弹载武器系统技术进步、型号定型，雷达系统总体设计领域技术发展做出开拓性贡献。1项技术填补国内空白达到世界先进水平。先后获

国防科学技术进步奖特等奖1项，国防科学技术进步奖二等奖1项，航空工业集团公司一等奖2项、二等奖3项，授权国防专利8项。曾获第十六届中国航空学会青年科技奖、“河南省五一劳动奖章”、河南省第十四届青年科技奖、“河南省五一巾帼标兵”等荣誉。2022年，郭玉霞当选为党的二十大代表。

胡任官 “全国五一劳动奖章”获得者。1990年2月出生。洛阳豫港龙泉铝业有限公司车管中心叉车工。

胡任官2010年9月进入洛阳豫港龙泉铝业有限公司二铝厂，在阳极车间运输班从事叉车工作，负责炭块、铝锭和物料的厂内运输装卸。他不断提高叉车驾驶和操作技术水平，装卸一车炭块只需要10分钟左右。2015年获第九届全国有色金属行业职业技能竞赛叉车工决赛优秀奖；2016年在“万基杯”河南省职业技能大赛叉车决赛中获优秀奖，获“洛阳市技术能手”称号；2018年9月在河南省职业技能



李闯

大赛叉车司机决赛中获第一名；2019年5月获“河南省五一劳动奖章”。

李闯 “全国五一劳动奖章”“中国青年岗位能手”获得者。1993年3月出生。河南省消防救援总队洛阳支队特勤大队二站装备技师，二级消防士。

李闯2012年参军入伍，成为一名消防战士。3年后到南京消防士官学校装备保障专业学习。2017年，进入洛阳市消防救援支队，成为一名装备维护员。2018年在河南省消防救援队伍装备业务比武竞赛中获第一名。2019年在河南省消防救援队伍战勤保障实战演练暨装备业务比武竞赛中获团体第二名，2019年立个人三等功。2021年10月30日，在全国消防行业职业技能竞赛消防装备维护员竞赛项目中，李闯获冠军，夺得大赛荣誉“金头盔”。2022年2月，被应急管理部消防救援局记一等功；3月获“河南省技术能手”称号；11月，获评“第六届全国119消防先进个人”。



徐侠剑 “全国青年岗位能手”获得者。1987年12月出生。中共党员。中信重工矿研院加工工艺所党支部书记兼矿研院团委书记，中信重工切削工艺技术领域学术带头人。

徐侠剑参与完成亚洲最大规格125兆牛(MN)张力拉伸机、国内首台大型整体式锤芯结构3000千焦(kJ)液压打桩锤等多项“卡脖子”项目。研发大型挤压辊套的无损拆卸技术，解决行业技术难题。引入雾化切削、反划刀应用、超声光整、激光除锈等多项绿色、高效技术。带领工艺各专业部门，引入FMEA(失效模式与影响分析)分析方法，提升公司风险防控能力。发表论文8篇、获专利14项。获中国机械工业学会科技成果1项，中信重工科技进步奖一等奖1项、二等奖1项、三等奖5项。曾获评“洛阳市技术创新标兵”。

杨兴一 “全国青年岗位能手”获得者。洛阳机车高级技工学校学生。杨兴一在2021年全国行业职业技能竞赛——第十七届“振兴杯”全国青年职业技能大赛河南选拔赛暨“创出彩”2021年河南省青年职业技能大赛主体赛中，获车工第一名。他还在2019年、2020年河南省中等职业教育技能大赛中，获一等奖。

杨金安 “全国技术能手”获得者。1967年3月出生。中共党员。中信重工重型铸锻公司冶炼车间50T电炉班班长、公司金牌首席员工、大工匠、高级技师。



杨金安

杨金安1983年到冶炼车间参加工作，一直扎根重型装备制造一线，钻研炼出达到世界一流水平的高附加值石化加氢钢，突破多项技术垄断。以杨金安大工匠工作室为平台，开展技术攻关和成果转化，完成重大课题24项，曾获“洛阳市示范性劳模创新工作室”“河南省劳模(技能人才)创新工作室”“全国示范性劳模和工匠人才创新工作室”等荣誉。杨金安2017年获“全国五一劳动奖章”，2019年获评全国总工会“大国工匠年度人物”。还曾获“洛阳市十大工匠”、“河南省百名职业技术英杰”、“河南省五一劳动奖章”、河南省首届“中原十大工匠”、“全国机械冶金建材系统李斌式十大金牌工人”、“中国重机行业大工匠”等荣誉。

王明辉 “全国技术能手”获得者。1974年6月出生。中国一拖集团有限公司中小拖公司维修电工、高级技师。

王明辉1994年参加工作，一直从事维修电工工作。他针对生产设备瓶颈，组织开展多个立项攻关项目，解决多个设备疑难故障。如主持对壳体线双面组合铣等5台组合机床进行电气技术改造升级，提高设备电气性能和加工效率，解决壳体加工瓶颈；设计改进青海一机加工中心二号工作台信号装置和马扎克卧加托架信号装置，彻底解决故障频发问题；对辛辛那提HPC800卧式加工中心滤油装置进行电机支架加工改造安装，使国产电机替代进口电机；解决大连卧式加工中心设备操作手轮国产件替换、森精机卧加换刀臂异常打门等疑难设备故障。

他作为中国一拖电气技师带徒活动导师，1名徒弟获全国振兴杯技能大赛参赛资格，3名徒弟获评“中国一拖技术能手”“洛阳市青年岗位能手”。王明辉曾获国机集团“技术能手”、洛阳市“河洛工匠”、“河南省五一劳动奖章”等

荣誉，享受国务院政府特殊津贴。

杨彦峰 “全国公安系统二级英雄模范”获得者。原洛阳市公安局西工分局洛北派出所副所长、三级警长。1977年4月出生。中共党员。

杨彦峰2011年12月转业至西工分局，2021年1月任洛北派出所副所长、三级警长。参加公安工作以来，立个人三等功1次、个人嘉奖2次，多次获评先进个人。杨彦峰所在辖区有多家娱乐场所、网吧、宾馆酒店、消防安全重点单位等，他将辖区场所进行分类管理，在他负责场所管理期间，辖区未发生一起重大消防安全事故，消防管理绩效考评成绩连续多年名列前茅。2021年，他参与破获各类行政、刑事案件90余起，刑事拘留35人，处置警情1500余起，调处化解矛盾纠纷370余起，为群众办好事、办实事19件。2021年10月10日12时36分，杨彦峰在抓捕犯罪嫌疑人途中，发生交通事故身负重伤，经抢救无效因公牺牲。2022年6月，杨彦峰被公安部追授为“全国公安系统二级英雄模范”。

韩作君 “全国特级优秀人民警察”获得者。1975年11月出生。中共党员。二级警督警衔。洛阳市公安局洛龙分局刑事侦查大队民警，主要承担现场勘查、痕迹检验、案件串并等工作。他2008年12月参加公安工作，立个人三等功2次，曾获“全国优秀人民警察”“全省优秀人民警察”“中原卫士”“洛阳市五一劳动奖章”“洛阳市技术能手”等荣誉。

范建国 “全国优秀人民警察”获得者。1979年4月出生。中共党员。二级警督警衔、一级警长。他从2013年开始，牵头负责市公安局绩效考核、大庆安保、“平安守护”行动、扫黑除恶专项斗争等中心工作，展现突出组织部署、统筹协调、推动落实能力，为全市社会治安大局稳定做出贡献。他立个人二等功1次、三等功3次，曾获“全省扫黑除恶专项斗争先进个人”、“全省优秀人民警察”、洛阳市公



范建国

安机关“创新实干标兵”等荣誉。

刘少传 “全国优秀人民警察”获得者。1979年5月出生。2003年6月加入中国共产党。汝阳县公安局蔡店派出所所长、蔡店乡副乡长。他2001年7月参加公安工作。2017年以来立个人三等功2次，获嘉奖2次，曾获河南省公安机关执法执勤能力考核比武成绩突出个人、“河南省优秀人民警察”、“河南省最美基层民警”、河南省公安机关成绩突出党员民警”、洛阳市公安机关“创新实干标兵”、“洛阳市五一劳动奖章”等荣誉。

王百瑞 “全国优秀人民警察”获得者。1983年8月22日出生。中共党员。二级警督警衔，一级警长。西工分局刑事侦查大队大队长。他2006年12月参加公安工作，立个人三等功3次，2022年4月立个人二等功，曾获“河南省人民满意的政法干警”“十大出彩河南公安人”“河南省优秀人民警



王百瑞

察”“中原卫士”等荣誉。

杜向阳 “中国好人”入选者。1974年5月出生。宜阳县韩城镇官东村村民。杜向阳于2011年加入公益组织，尽己所能帮助寻亲者寻找亲人，甚至主动垫资陪着寻亲者跋山涉水核实线索。他牵头负责的300余例寻亲案例中，有100多名失散儿童找到亲生父母。他曾获“河南好人”等荣誉。

孙江子 “全国绿化劳动模范”获得者。洛阳兰林农业科技有限公司职工、新安县黄河神仙湾休闲农业旅游度假区负责人。孙江子2016年在小浪底库区附近承包数千亩荒坡，6年间种下约50万棵树苗，完善滴灌、储藏窖等配套设施，让5000多亩荒坡变成大果园。其间还创办黄河神仙湾休闲农业旅游度假区，开展古法榨油、古法染布、石磨豆浆、非遗桑蚕丝织等传统民俗活动，举办研学夏令营，累计吸引游客100多万人次。黄河神仙湾区域森林覆盖率超过70%，带动周边380余户村民实现户均年增收5000元以上。

马丹丹 “全国优秀共青团干部”获得者。女，回族，1983年4月出生。中共党员。河南林业职业学院团委书记、副教授。



刘少传（右）

马丹丹从事共青团工作13年，服务青年发展。开办“行走的思政课堂”；开展团支部培优提质行动；实施青年榜样引领计划，在校内建设团建长廊、青马小道、青言青语等团建阵地。落实“百校千岗”，认领帮扶贫困毕业生，为上百名贫困大学生求学就业服务，多次带队到偏远乡村开展爱心助学、艺术支教、科技助农、乡村美化等工作。曾获“河南省优秀共青团干部”“河南省高校思政工作先进个人”“河南省教育厅优秀教育管理人员”“河南省教育系统学雷锋先进个人”“河南省文明教师”“洛阳市优秀教师”等称号。

曹嘉 “全国优秀共青团干部”获得者。女，1982年4月出生。中共党员。洛阳师范学院团委书记。

曹嘉推进洛阳师范学院共青团改革、学生会改革和社团改革；建立“校—院”两级“青年马克思主义者培养工程”培养机制；推进青年志愿者服务行动，开展大学生“三下乡”“返家乡”社会实践；服务学生科技创新和就业创业，洛阳师范学院在“挑战杯”竞赛中获国赛二等奖1项、三等奖3项。院团委2022年获评“河南省五四红旗团委”。曹嘉曾获河南省高校工委“优秀党务工作者”“优秀共产党员”，“河南省优秀共青团干部”等荣誉。

霍家明 “全国优秀共青团员”获得者。1996年出生。河南科技大学第二附属医院急诊护士。霍家明树立以



患者为中心的理念，尊重爱护患者。在急诊出诊过程中，遇到因居住楼层高、楼梯窄等原因无法下楼的行动不便的年长患者，他都将他们背下楼并安全运转至救护车中。在新冠疫情防控中，霍家明主动报名并投身“战疫”前线，参与洛阳火车站体温监测工作，在医院发热留观病房值守值班近1个月。2021年8月，支援郑州市第六人民医院新冠疫情防控，和其他医护人员完成该医院分流处的非新冠确诊者救治工作。

刘保卫 “全国优秀共青团员”获得者。1995年6月出生。中航光电科技股份有限公司设计员。

刘保卫多次参与国家重点科研项目和公司重大项目的研制工作，主持开展前沿技术研究，成功突破波导型光电复合板光路设计、垂直光转向仿真设计、光波导设计等核心技术，申请相关专利10项。曾获河南省国防科学技术进步奖二等奖、中国航空工业集团有限公司科学技术奖二等奖等，2021年5月获评“洛阳市优秀共青团员”。

省级荣誉获得者

第八届河南省道德模范

付会斌 洛阳小红帽志愿服务团队负责人

2022年河南省“五一劳动奖章”

吕老虎 中航光电科技股份有限公司机加分厂车铣复合线数控操作工

张委利 中国邮政集团有限公司河南省嵩县分公司德亨镇支局乡邮投递员

郑开彦 中国石油化工股份有限公司洛阳分公司炼油三部硫黄回收区域三班班长

陈敬卫 洛阳豫港龙泉铝业有限公司车管中心叉车工

逯海东 新安中联万基水泥有限公司生产品质部设备巡检班设备巡检工

王军伟 河南大有能源股份有限公司新安煤矿通风队通风班班长

刘慧琳 (女) 洛阳市第四职业高中教师

刘宁宁 (女) 洛阳市洛龙区第二实验小学教师

孔珊珊 (女) 洛阳市中心医院药学部医师

樊海超 河南省交通运输发展集团有限公司洛阳分公司龙峪湾养护管理所副所长

尚超 中国空空导弹研究院光电所主任设计师

黄龙奎 万基控股集团洛阳万基铝加工有限公司生产技术处技术员

王坤 一拖(洛阳)福莱格车身有限公司冲压工部维修组组长

潘敏 (女) 普莱柯生物工程股份有限公司制造事业部生产二部生产技术主任

刘江涛 中国石油化工股份有限公司洛阳分公司热电部班长

张明克 国网河南省电力公司洛阳供电公司配电运检中心五级职员

杨治渊 隆华科技集团(洛阳)股份有限公司盘管容器车间焊工

吴吉光 中钢集团洛阳耐火材料研究院有限公司高级技术专家

周宏伟 洛阳城市发展投资集团有限公司党委书记、董事长

史素玲 (女) 河南科技大学第一附属医院护理部总主任

赵萌萌 (女) 洛阳市实验小学教师

陈红杰 汝阳县中医院院长

陈晓博 洛阳市涧西区天津路街道党工委工委书记

谢君军 河南中烟工业有限责任公司洛阳卷烟厂卷包部电气维修班维修电工

汤清正 洛阳中联水泥有限公司熟料车间副主任

刘尚宏 中国一拖集团有限公司特专车公司产品工艺部部长

段万卿 河南省陆浑水库管理局行政

办科员

第二十六届“河南青年五四奖章”

黄珂珂 中国石油天然气第一建设有限公司电焊工

李记天 河南省洛阳正骨医院(河南省骨科医院)分子生物学实验室主任、博士生导师

潘昆明 河南科技大学副教授、硕士生导师，省高温结构与功能材料重点实验室主任

2019—2020年度河南省青年岗位能手

团组织推报(5人)

徐侠剑 中信重工机械股份有限公司矿研院加工工艺所副所长

王楚 (女,满族) 中国建设银行洛阳古城路支行客户经理

张由景 中国船舶集团有限公司第七二五研究所第一研究室科研部部长

白晔博 河南三建建设集团有限公司技术负责人

米志超 华能洛阳热电有限责任公司燃料部检修班长

职业技能竞赛类(9人)

张辉 中国船舶集团有限公司第七二五研究所职工

张锋 中国一拖集团有限公司所属一拖(洛阳)柴油机有限公司电气工程师

王源 中国一拖集团有限公司所属第一拖拉机股份有限公司大拖公司维修电工

张志海 中国船舶集团有限公司第七二五研究所装配二班班组长

闫成峰 中国一拖集团有限公司所属一拖(洛阳)汇德工装有限公司高级工

韩哲 洛阳炼化宏达实业有限责任公司网络工程师

孙浩瀚 中国一拖集团有限公司所属一拖(洛阳)福莱格车身有限公司网络工程师

李超 中信重工机械股份有限公司
重型装备厂车间主任助理

陈斐 中信重工机械股份有限公司
设备保障部大修钳工一组班
长

河南省巾帼建功标兵

任素品 洛阳恒曦农业开发有限公司
总经理

李萱萱 洛阳李应贤果业有限公司董
事长

许国琰 栾川县人民医院超声科主任、
驻栾川县白土镇蔺沟村第一
书记

何会娟 国网河南省电力公司嵩县供
电公司职员

王艳辉 洛阳市涧西区南昌路小学校长

张燕 洛阳金燕物流有限公司总经理

马向华 洛阳市偃师区妇女联合会副
主席

刘慧琳 洛阳市第四职业高中教师

李利 洛阳市妇女联合会妇女发展
部部长

李秀珍 河南科技大学副教授

唐炎红 河南科技大学第二附属医院
感染防控科科长

“河南好人榜”上榜人物

魏驰卓 洛阳市志愿者社区书画院院
长

王巧玉 洛阳市第三人民医院（洛阳
职业技术学院第一附属医院）
职工

付旭亮 洛阳市公安局偃师分局首阳
山派出所教导员，三级警长

张瑜 洛阳市交通运输局机关支部
党小组组长

张静 洛阳市涧西区武汉路社区党
委书记兼居委会主任

马纪伟 洛阳市偃师区神鹰救援大队
队长

白英平 与爱同行公益团队组织负责
人

陈明辉 宜阳县莲庄镇上涧村村民

付文 中国船舶集团有限公司第
七二五研究所第八研究室事
业一部副部长

杨志豪 微博“文创客”博主、共青
团中央青年讲师团成员

“出彩河南人”第五届最美 大学生

赵志明 河南科技大学硕士研究生

2022年度河南省“新时代好少年”

李雯静 孟津区第二高级中学学生

市级荣誉获得者

2022年洛阳市劳动模范 (133人)

张勇 新安中联万基水泥有限公司
技术装备部技术员，助理工
程师

任培良 义煤集团新安云云煤业有
限公司副总经理，高级工程
师

李跃民 万基控股集团有限公司党委
书记、董事长，教授级高级
工程师

胡占圈 洛阳新强联回转支承销份有
限公司研发部工程师

张三 新安县磁涧镇礼河村党支部
书记、村委会主任

孙江子 洛阳兰林农业科技有限公司
生产组组长

王洋 中国邮政集团有限公司河南
省新安县分公司揽投员

王涛 洛阳市大河田园旅游发展有
限公司职员

崔庆阳 洛阳利尔功能材料有限公司
工程师

樊好飞 洛阳龙鼎铝业有限公司轧机
主操手，高级工

任治辉 洛阳拜波赫光电科技有限公
司总经理

田圣卫 伊川县平等乡张奇庄村党支
部书记、村委会主任

张武彪 洛阳吉旦多农业科技有限公
司负责人

韦振川 伊川县金粟农业科技有限公

司技术员

杨召轩 伊川县白元杨寨创赢农牧业
有限公司负责人

孟凡峰 青岛啤酒（洛阳）有限公司
酿酒师，工程师

牛向阳 洛阳市烟草公司宜阳分公司
张村烟站站长，中级工

郭旭亮 义煤集团宜阳义络煤业有限
责任公司生产科科长，工程
师

张作帅 洛阳金薯王农业科技有限公
司负责人

李合斌 宜阳县樊村镇王寨村蜂农

王晓东 宜阳县鸿驰机动车驾驶员培
训有限公司业务主管，中级
工

杨利波 金堆城铝业汝阳有限责任公
司技术员，工程师

甘德祥 洛阳中联水泥有限公司生产
品质部部长，工程师

康彬 洛玻集团洛阳龙昊玻璃有限
公司车间主任，高级技师

马明盼 汝阳县甜牛牧场农业开发有
限公司负责人

狄武强 汝阳县柏树乡漫流村党支
部书记、村委会主任

江春波 洛阳龙须坡农牧有限公司负
责人

张兴彬 河南洛宁抽水蓄能有限公司
副总经理，高级工程师

罗照明 中国邮政集团有限公司河南
省洛宁县分公司运钞司机

唐振强 国网河南省电力公司洛宁县
供电公司四级职员，政工师

王松武 洛宁县长水镇长水村党支
部书记、村委会主任

郭丽芬（女）洛宁县城关镇聚利来蛋
糕店面点师

冯小涛 洛宁县上戈镇庙洼村苹果种
植大户

何亚清 洛阳栾川铝业集团股份有限
公司研究院常务副院长，正
高级工程师

陈海营 栾川龙宇铝业有限公司钳工
班班长，助理工程师

樊流冒 洛阳君山制药有限公司技术
中心技术员，执业药师

郭建新 栾川县三川镇柳子村党支
部书记、村委会主任



- 杜胡玲 (女) 栾川县民悦农产品开发有限公司负责人
- 高延昌 栾川县狮子庙镇王府沟村卫生室村医
- 张亚鹏 嵩县山金矿业有限公司采矿高级主管, 工程师
- 李国贞 洛阳顺势药业有限公司副总经理, 工程师
- 潘志伟 嵩县金牛有限责任公司总经理助理, 工程师
- 李海伟 嵩县西关骨科医院关节外科主任, 主治医师
- 郭绍波 嵩县豫博皂角产业协会会长, 助理农艺师
- 石灵水 嵩县德亭野胡沟食用菌种植农民专业合作社理事长, 助理农艺师
- 陈静晓 (女) 嵩县钊鑫养殖专业合作社理事长
- 曹卫卫 涧西区市容环境卫生中心机械运维股机修班维修工 (劳务派遣), 中级工
- 王波 洛阳卓阳耀滨科技企业孵化器有限公司董事长
- 郑玉平 (女) 涧西区长安路街道长安路三社区党支部书记、居委会主任
- 崔闪闪 (女) 格力电器 (洛阳) 有限公司总经办职员
- 毛伟 普莱柯生物工程股份有限公司设备班长, 助理工程师
- 李利娟 (女) 涧西区辛店街道史家沟社区党支部书记、居委会主任
- 张永强 洛阳隆盛科技有限责任公司总经理, 正高级工程师
- 赵伟 洛阳哈他网络科技有限公司党总支书记、工会主席, 高级工
- 许婧 (女) 洛阳德美机械有限公司质量安全部部长
- 郭晓燕 (女) 洛阳王府井百货有限责任公司收银主管
- 王道生 西工区红山街道樱桃沟社区党支部书记、居委会主任
- 刘向前 洛阳信成精密机械有限公司首席技师, 高级工
- 陈勇 老城区隧道集团社区党支部书记、居委会主任, 技师
- 杨鹏飞 洛阳金隅城集团有限公司基础设施部工程师
- 刘长河 洛阳通河农副产品有限公司董事长, 工程师
- 施远飞 洛阳天浩泰轨道装备制造有限公司工人, 一级工
- 王新乐 洛阳古城机械有限公司总经理
- 耿玉静 (女) 洛阳莱普生信息科技有限公司研发职员, 兽医师
- 杜娟 (女) 河南璟信工程监理有限公司高级工程师
- 张晓华 (女) 河南北方永盛摩托车有限责任公司装配工
- 谭莹 洛阳市神州牡丹生态旅游有限公司技术部经理
- 梁静利 (女) 洛阳市洛龙区科技园街道文化卫生健康服务中心聘用人员 (劳务派遣)
- 张鹏 洛阳龙门旅游集团唐风讲解服务有限公司讲解员
- 马义宁 洛龙区龙门石窟街道西草店社区党支部书记、居委会主任
- 张同海 洛玻集团洛阳龙海电子玻璃有限公司浮法车间主任, 高级技师
- 叶希伟 河南永华能源有限公司嵩山煤矿综采队检修班班长
- 孙兆祥 偃师中裕燃气有限公司职工, 高级工
- 王晓飞 国网河南省电力公司洛阳市偃师供电公司助理工程师
- 王磊 河南金高种业有限公司负责人
- 张建涛 洛阳珠峰华鹰三轮摩托车有限公司技术员
- 李趁晓 (女) 洛阳建龙微纳新材料股份有限公司职工
- 焦海超 洛阳炼化宏达实业有限责任公司总经理, 工程师
- 张昆 洛阳三隆安装检修有限公司连云港项目部副经理, 助理工程师
- 郭少林 隆华科技集团 (洛阳) 股份有限公司技术中心主任, 工程师
- 吴玉星 国网河南省电力公司洛阳市孟津供电公司带电作业班班长, 技师
- 赵现红 孟津区白鹤镇长秋村村民, 初级艺术家
- 谢佳斌 洛阳赛罗帕陶瓷科技有限公司电工
- 杨治国 洛阳佳鲜园农业开发有限公司负责人
- 吴磊 洛阳鸿元轴承科技有限公司技术科长
- 刘吉云 洛阳储变电系统有限公司电池所所长, 高级工程师
- 董莉莉 (女) 洛阳万安山文化产业开发有限公司职工
- 王建华 中国一拖集团有限公司技术中心研发人员, 高级工程师
- 张晓辉 中国一拖集团有限公司大拖公司维修电工, 高级技师
- 鲁学钢 中信重工机械股份有限公司造型班班长, 高级技师
- 李景颢 中信重工机械股份有限公司滚齿机机长, 高级技师
- 酒海涛 中国石油化工股份有限公司洛阳分公司炼油一部班长, 高级技师
- 党晓峰 中国石油化工股份有限公司洛阳分公司芳烃部芳烃区域主管, 工程师
- 邓江 中钢洛耐科技股份有限公司镁质分厂烧成工段焙烧班大班长, 技师
- 吕飞洋 中国洛阳浮法玻璃集团有限责任公司矿产资源总监, 高级经济师
- 王新莹 洛阳LYC轴承有限公司党委书记、董事长, 正高级工程师
- 杜朝霞 (女) 洛阳北方企业集团有限公司汽油机制造部发动机装配主管技术员, 工程师
- 张林青 (女) 中石化洛阳工程有限公司配管室技术副总监, 正高级工程师
- 钟剑辉 (女) 洛阳银行股份有限公司党委委员、副行长, 中级经济师
- 宫旭辉 中国船舶重工集团公司第七二五研究所第一研究室研究员
- 苏丽丽 (女) 黎明化工研究设计院有

- 限责任公司聚氨酯弹性体公司主任助理,高级工程师
- 张晓峰** 河南柴油机重工有限责任公司总装厂研发人员,高级技师
- 刘淑嫚** (女)机械工业第四设计研究院有限公司昌兴机电公司制造部三车间铆一班组电焊工,技师
- 刘代军** 中国空空导弹研究院总设计师,研究员
- 金晓春** 中国航空工业集团公司洛阳电光设备研究所机械制造业部班组长,一级工
- 张萌** 国网河南省电力公司洛阳供电公司配网管理部主任,高级工程师
- 潘勇** 中国工商银行洛阳分行党委书记、行长,高级经济师
- 司马奇伟** 中国移动通信集团河南有限公司洛阳分公司网络部政企业务支撑班班长,技师
- 高磊** (女)中国联合网络通信有限公司洛阳市分公司创新业务支撑中心经理
- 邓坤朋** 中国邮政集团有限公司河南省宜阳县分公司总经理
- 高焯** 麦斯克电子材料股份有限公司生产部经理,工程师
- 闫睿** 洛阳北方易初摩托车有限公司摩托车开发部发动机配气燃烧结构组组长,工程师
- 崔光焱** 洛阳文化旅游投资集团党委书记、董事长
- 张京宏** 大唐洛阳首阳山发电有限责任公司汽机部经理助理,技师
- 马保钦** 洛阳佛阳装饰工程有限公司总经理,高级工程师
- 李中玉** 中机十院国际工程有限公司建筑工程设计研究院院长,教授级高工
- 霍立强** 中铝洛阳铜加工有限公司熔铸厂一工区1号炉班长,技师
- 崔晋** 中原银行股份有限公司新安支行行长
- 侯富民** 北控(洛阳)水务发展有限公司党委书记、总经理,工程师
- 王宽国** 洛阳市公共交通集团有限公司一分公司文旅专线车长,高级工
- 邓柯珀** 河南讯飞智元信息科技有限公司研发主管
- 陈兴伟** 大唐洛阳热电有限责任公司设备管理部汽机专业高级主管,高级工程师
- 孟红英** (女)中国邮政集团有限公司河南省偃师分公司乡邮投递员
- 朱琳** (女)洛阳市轨道交通集团有限责任公司运营分公司车辆部技术主管,高级工程师
- 韩振杰** 洛阳矿业集团有限公司副总经理、工会主席,中级经济师
- 梁伟冬** 中铁建电气化局集团第一工程有限公司接触网分公司接触网专工,工程师
- 郑新安** 河南三建建设集团有限公司项目现场经理,工程师
- 孙鹏** 河南中烟工业有限责任公司洛阳卷烟厂党委副书记、副厂长,助理会计师
- 杜红果** 中国石化销售股份有限公司河南洛阳石油分公司党委书记、分公司代表,高级政工师
- 王亚强** 洛阳龙跃保安服务有限公司大队长
- 郭泽义** 中航光电科技股份有限公司党委书记、董事长,研究员级高级经济师
- 孙萍** (女)中国人民解放军第五七一五工厂专业总师,工程师
- 王伟** 洛阳铜加工集团有限责任公司党委书记、董事长,审计师
- 局长**
- 刘永博** 洛阳仁大医院影像科主任,主治医师
- 朱站菊** (女)伊川县第一初级中学校长,中小学高级教师
- 李新红** 中共伊川县委书记
- 宁康康** 宜阳县中医院心血管科副主任,主治医师
- 李翠丽** (女)宜阳县第一高级中学清北园主任,中小学高级教师
- 张书田** (女)宜阳县乡村振兴局信息中心科员
- 李晓明** 汝阳县公安局刑侦大队副大队长
- 王栓伟** 汝阳县中医院脑病三科主任,副主任中医师
- 滕进朝** 汝阳县第一高级中学教师,中学高级教师
- 丁建胜** 汝阳县移民服务中心干部兼三屯镇东保村党支部书记、村委会主任
- 马玉红** (女)洛宁县妇幼保健院危重孕产妇救治中心主任,副主任医师
- 王蒙** 洛宁县第一高级中学教师,中小学高级教师
- 孙小丽** (女)洛宁县儿童福利院负责人
- 张剑锋** 栾川县第一实验小学党总支书记、校长,中学高级教师
- 石国瑞** (女)栾川县疾病预防控制中心副主任,副主任技师
- 万清雅** 栾川县特殊教育学校教师,小学高级教师
- 王建明** 嵩县市场监督管理局九级职员
- 房小记** 嵩县第一高级中学教师,中小学高级教师
- 王新乐** 嵩县水利局规划计划股股长,高级工程师
- 武凤梅** (女)涧西区卫生健康委员会党组书记、主任
- 李玲** (女)涧西区教育体育局教学研究室教师,中小学正高级教师
- 陈琼琼** (女)涧西区工程建设服务中心九级职员
- 杨端良** 洛阳高新技术产业开发区李镇人民政府文化专干,高

2022年洛阳市先进工作者 (67人)

- 杨新利** (女)新安县人民医院感控与公卫部主任,副主任护师
- 侯艳艳** (女)新安县乡村振兴局信息中心主任,工程师
- 李堂伟** 新安县交通运输局党委书记、



- | | | | | | |
|-----|----------------------------|--------------------------|--|----------------|---------------------------|
| 级工 | 魏 巍 | 洛阳理工学院数学与物理教学部教授 | 李婷婷 | 格力电器(洛阳)有限公司职工 | |
| 冯国喜 | 西工区信访局局长 | 马录芳 | 洛阳师范学院化学化工学院教授 | 毕宇利 | 中国水电七局洛宁抽水蓄能电站项目部职工 |
| 王梅柯 | 西工区王城路行署路社区党总支书记、居委会主任 | 高海涛 | 洛阳农林科学院小麦研究所所长、二级研究员 | 杜帅兵 | 洛阳豫港龙泉铝业有限公司职工 |
| 蔡红光 | 西工区红山乡卫生院医生, 执业医师 | 王 蕾 | (女)中共洛阳市委党校(行政学院)副教授 | 李小恒 | 万基控股集团有限公司工艺车司机 |
| 吴战平 | 老城区环境卫生服务中心后勤车队队长, 二级工 | 王 斌 | 洛阳市公安局伊滨经开分局刑事侦查大队副大队长 | 可宗磊 | 中国一拖集团有限公司叉车工 |
| 高亚军 | (女)老城区疾病预防控制中心副主任医师 | 申金龙 | 中共洛阳市委政法委维护稳定科科长 | 刘慧琳 | (女)洛阳市第四职业高中教师 |
| 韩保新 | 国家税务总局洛阳市老城区税务局党委书记、局长 | 王 喆 | 洛阳市建设工程安全监督站副站长, 高级工程师 | 姚媛媛 | (女)洛阳市第三中学教师 |
| 李 江 | 瀍河回族区科技和工业信息化局党组书记、局长 | 甄梦颖 | (女)洛阳市财政局预算科科长 | 施春艳 | (女)孟津区第一高级中学教师 |
| 陈维东 | 瀍河回族区环境卫生服务中心工人, 高级技师 | 郑 勇 | 洛阳市纪委监委第二监督检查室主任 | 李春燕 | (女)洛阳市中心医院医生 |
| 牛艳峰 | 瀍河回族区卫生健康执法大队监督员 | 薛旭阳 | 洛阳市人力资源和公共就业服务中心一级科员 | 李燕春 | (女)河南科技大学第一附属医院医生 |
| 王进升 | 中共洛龙区委常委、办公室主任 | 李记天 | 河南省洛阳正骨医院(河南省骨科医院)分子生物学实验室主任兼骨肿瘤基础研究室副主任, 主任医师 | 闫亚飞 | 汝阳县人民医院医生 |
| 王宏伟 | 洛龙区卫生健康委员会党组书记、主任 | 高社干 | 河南科技大学第一附属医院院长, 教授、主任医师 | 盛道礼 | 洛阳市消防救援支队特勤大队二站训导员 |
| 王永民 | 洛龙区第一实验小学党总支书记、校长, 中小学高级教师 | 王 芳 | (女)洛阳市中心医院生殖医学科主任, 主任医师 | 杜年年 | 汝阳县消防救援大队刘伶路消防站战斗班班长兼装备技师 |
| 刘 勃 | 洛龙区太康东路街道鸿儒社区党总支书记、主任 | 王 颖 | (女)洛阳市中医院院长, 副主任药师 | 位小行 | 洛阳市经济技术开发区吉庆路消防救援站战斗员 |
| 冀丽花 | (女)龙门园区财政国库收付中心专干, 高级会计师 | 张贺伟 | 洛阳职业技术学院食品药品学院副院长, 副教授 | 王国涛 | 洛阳建龙微纳新材料股份有限公司一车间员工 |
| 彭仁通 | 偃师区中医院副院长, 主任医师 | 范 榕 | (女)洛阳市第五十五中学教师, 中学一级教师 | 王柄钦 | 义煤集团新安云煤业有限公司防突科技技术员 |
| 李育姣 | (女)偃师高级中学教师, 中学高级教师 | 李振东 | 洛阳市第一高级中学教师, 中小学高级教师 | 翟畅乐 | 万基控股集团洛阳万基铝加工有限公司轧机主操 |
| 周宏涛 | 国家税务总局洛阳市偃师区税务局首阳山分局副局长 | 2022 年洛阳市“五一劳动奖章” | | | |
| 魏玉堂 | 孟津区第一高级中学校长, 中学高级教师 | 职业技能竞赛专项表彰(96人) | | | |
| 宋海波 | 孟津区平乐镇张盘小学校长, 中小学高级教师 | 刘澳环 | 中国石油天然气第一建设有限公司职工 | 韩晓明 | 中再生洛阳投资开发有限公司车间主任 |
| 王喜梅 | (女)孟津区社会福利中心主任, 助理工程师 | 李 贺 | 中国一拖集团有限公司电焊工 | 许盘龙 | (女)老城区邙山街道卫生院职工 |
| 张建锋 | 洛阳市公安局孟津分局平乐派出所所长 | 沈远航 | 中国一拖集团有限公司电焊工 | 陈随玲 | (女)栾川县伊水湾大酒店有限公司客房部主管 |
| 丁延峰 | 伊滨区经济发展和科技局局长 | 魏国剑 | 中国船舶集团有限公司第七二五研究所洛阳双瑞特种装备有限公司电焊工 | 王晓帅 | 嵩县公安局闫庄派出所民警 |
| 刘朝峰 | 洛阳魏书生中学校长, 中小学高级教师 | | | 胡正毅 | 洛阳市金盾保安服务有限公司职工 |
| 侯小改 | (女)河南科技大学农学院(牡丹学院)院长, 教授 | | | 王艺阳 | (女)洛宁县城郊乡卫生院职工 |
| | | | | 王海乐 | 洛阳市烟草公司宜阳县分公司职工 |
| | | | | 张学争 | 西工区教体局党组成员、西工电大工作站站长 |
| | | | | 刘晓鸽 | (女)涧西区东升第二小学教师 |

- 郭文思 (女) 涧西区东升第二中学教师
- 田亚萌 洛阳汇工轴承科技有限公司滚子车间主任
- 武雷强 格力电器(洛阳)有限公司职工
- 张萌 (女) 洛阳市妙玲南洋物业管理有限公司职工
- 江珍 (女) 洛阳黄河同力水泥有限责任公司质量技术部分析组组长
- 周凡 中航光电科技股份有限公司制造工程师
- 张春伟 中铝河南洛阳铝加工有限公司冷轧车间磨床主操
- 张永涛 中国一拖集团有限公司加工中心操作工
- 李惠峰 中国一拖集团有限公司拖拉机装配工
- 董春格 洛玻集团洛阳龙昊玻璃有限公司600吨生产线中控室员工
- 李夏奇 中国空空导弹研究院十八分厂装配工
- 付梦婷 (女) 中国空空导弹研究院伺服部结构设计师
- 王久昌 中石化洛阳工程有限公司配管室高级工程师
- 徐梦莲 (女) 中国人民解放军第五七一五工厂军用装备修理工
- 尚志杰 中航光电科技股份有限公司班组长
- 范正国 洛阳龙泉天松碳素有限公司职工
- 吴国飞 洛阳北方易初摩托车有限公司涂装部塑料烤漆3号线班组长
- 程甫 洛阳栾川钼业集团冶炼有限责任公司员工
- 薛金鹏 河南柴油机重工有限责任公司加工中心操作工
- 邢炜彬 河南柴油机重工有限责任公司数控车工
- 司乐强 中钢洛耐科技股份有限公司硅质材料分厂焙烧工
- 田合群 洛阳LYC轴承有限公司精锻重工有限公司锻造一车间电1吨班组长
- 周广涛 洛阳LYC轴承有限公司特大型轴承事业部职工
- 安宝建 中国石化洛阳石化公司炼油二部催化重整区域操作工
- 魏士华 中国航空工业集团公司第六一三研究所职工
- 郑路军 洛阳北方企业集团有限公司发动机装配工
- 管建学 中信重工机械股份有限公司重型装备厂数控一车间2.5米、3.5米卧车主机
- 吕指挥 中信重工机械股份有限公司重型铸锻厂锻压车间锻二组副组长
- 和明 中车洛阳机车有限公司钳工
- 王楠楠 中铝洛阳铜加工有限公司电子带厂成品区班组长
- 姜锋 中国船舶集团有限公司第七二五研究所电焊工
- 宋亚兰 (女) 中国电信洛阳分公司政企客户支撑中心总监
- 陈忠义 河南中烟工业有限责任公司洛阳卷烟厂卷包部操作工
- 尤伊娜 (女) 洛阳佳缘物业管理有限公司办公室主任兼讲师
- 刘晓彤 (女) 洛阳市第一高级中学教师
- 杨晓洋 (女) 洛阳市第五十五中学教师
- 王璐琪 (女) 洛阳市第五十六中学教师
- 陈向琼 (女) 新安县五头镇第一初级中学副校长
- 刘宁宁 (女) 洛龙区第二实验小学教师
- 张典 洛阳市中心医院胸外科医生
- 杨铭赫 河南科技大学第一附属医院医生
- 杨柳 洛阳市中医院脑病二病区科主任
- 何静茹 (女) 河南科技大学第一附属医院护师
- 陈乐乐 汝阳县人民医院肿瘤内科副主任
- 石燕婷 (女) 河南六建建筑集团有限公司资料员
- 杨绍海 洛阳三隆安装检修有限公司职工
- 朱磊 洛阳北控水务集团有限公司
- 新区热力分公司运行工
- 朱向飞 大唐洛阳热电有限责任公司设备维修部锅炉专业风机班副班长
- 卢家宁 大唐洛阳首阳山发电有限责任公司发电部300兆瓦控制员
- 牟继艳 (女) 华能洛阳热电有限责任公司运行部化验班化验员
- 张怡迪 (女) 国网洛阳供电公司电力调度控制中心自动化专责
- 纪中豪 国网洛阳供电公司通信中心通信运检四班班长
- 宋会杰 中铁建电气化局集团第一工程有限公司接触网分公司职工
- 尹中义 洛阳市公共交通集团有限公司公交车维修工
- 张孝珍 中铁隧道局集团有限公司工程测量试验分公司三级主办科员
- 王芳 (女) 河南老雒阳饮食服务有限公司清真食府经理
- 王晓锋 (女) 洛阳市文物考古研究院办公室科员
- 刘治辉 国家税务总局宜阳县税务局社会保险费和非税收入股股长
- 田芳芳 (女) 国家税务总局洛阳市税务局第三税务分局副局长
- 周闯 洛阳市公安局涧西分局民警
- 杨汇选 洛阳市公安局交通警察支队伊滨交巡大队民警
- 杨培辉 洛阳市公安局交通警察支队高速支队民警
- 路晨 洛阳市公安局偃师分局民警
- 杨曼菲 (女) 新安县气象局气象台台长
- 陈瑞生 洛阳恒曦农业开发有限公司负责人
- 孙蕾 (女) 洛阳德泽农林科技开发有限公司负责人

2021年度洛阳市 “五一巾帼奖章”

- 张瑞华 中信重工铸锻公司
- 丁朝臣 中国空空导弹研究院
- 司马盈 中国邮政集团有限公司洛阳



刘淑嫒 市涧西区分公司
机械工业第四设计院有限公司
昌兴机电公司
杨柳青 新安县中医院
王国琴 宜阳县教育体育局
孙小丽 洛宁县儿童福利院
许国琰 洛阳市栾川县人民医院
吴婷雅 洛阳工业园区招商引智部
史晓飞 河南科技大学第一附属医院

2021 年度洛阳市
“五一巾帼标兵”

陈云云 新安县乡村振兴局
杨 飞 新安县卫健委
崔 琳 新安县总工会
芦艳艳 新安县交通运输局
张素芳 宜阳县香鹿山镇家业服务中心
杨 利 宜阳县总工会
陈小芳 河南省前进化工科技集团股份有限公司
井萌杰 洛宁县审计局
宋香平 洛宁县人民医院
宋欣欣 洛宁县第一实验小学
马冉冉 洛宁县直第二幼儿园
白松颖 洛阳市立华畜禽有限公司
刘雪梅 洛阳龙鼎铝业有限公司
石冬芳 伊川县卫生健康委员会
韦爱转 伊川县第一高中
吴冬阁 洛阳市川宇农业开发有限公司
李玉芳 栾川县实验中学
王 晓 栾川县自然资源局
杨玉蕊 栾川县纪委监委
韦艳艳 嵩县公路局
张俊红 嵩县中医院
董丽娜 嵩县人民医院
史素梅 汝阳县农业农村局
郑红霞 汝阳县公安局
刘 琼 中共汝阳县纪委
孙豫乐 汝阳县第二实验小学
王延平 偃师区人民医院
李建颖 偃师区伊洛中学
李红艳 河南丝绸之宝卫生用品有限公司
蔡晓贤 河南通达电缆股份有限公司
章燕红 洛阳石化工程建设集团有限责任公司

刘 华 洛阳宏兴新能化工有限公司
丁 会 洛阳石化医院
张 玮 孟津区气象局
刘 琳 西工区税务局凯旋税务分局
郭晓燕 洛阳王府井百货有限责任公司
李 静 洛阳爱帮家政服务服务有限公司
郭异斐 洛阳市第二十三中学
任孟君 涧西区武汉路街道
秦 静 河南大张实业有限公司
侯景粉 洛阳天久科技有限公司
权亚伟 炎黄科技园建设有限公司
韩 玉 四季沐歌(洛阳)太阳能有限公司
负 静 洛龙区卫健委
王婷婷 洛阳信成精密机械有限公司
刘 茜 老城区西南隅街道
马彦楠 洛阳君河湾物业管理有限公司
金海艳 瀍河回族区康佑苑养老公寓
董三宁 普莱柯生物工程股份有限公司
马红娟 洛阳经济技术开发区诸葛镇初级中学
徐 琳 洛阳龙门石窟国际旅行社有限公司
赵文琪 洛阳市轨道交通集团有限责任公司
张秀峰 河南三建建设集团有限公司
蒋 蕾 洛阳市规划建筑设计研究院有限公司
汤 聪 洛阳北控水务集团有限公司
王 艳 洛阳交运集团职工医院
谢 彬 洛阳杜康控股有限公司
康淇然 中国民生银行洛阳分行
王亚利 洛阳烟草服务中心
尚海滢 洛阳佳缘物业管理有限公司
赵改霞 洛阳市冠世旅行社有限公司
侯玲玲 昊华气体有限公司
刘林娇 炼化工程集团洛阳技术研发中心
叶 菊 龙门煤矿机电队
刘 如 中金嵩县嵩原黄金冶炼有限责任公司
曹秀英 洛阳市第三中学
徐艳丽 洛阳市实验小学
付 乐 洛阳市第一职业高中
刘 辉 洛阳市中心医院
岳莉莉 洛阳市第一人民医院

邢林波 河南省洛阳正骨医院(河南省骨科医院)
曹向玲 洛阳市卫生健康委
张广英 洛阳日报社
王 丽 洛阳市重点体校
孙婷婷 洛阳市开元湖管理处
刘晓红 中国一拖中小拖公司质量部
刘 洁 洛阳 LYC 轴承有限公司轴承滚动体厂
赵 丽 河南柴油机重工有限责任公司
程秋芝 中国石油化工股份有限公司洛阳分公司
辛桂艳 中钢洛耐科技股份有限公司
刘琳琳 中国洛阳浮法玻璃集团有限责任公司
岳海燕 中国洛阳机车有限公司
鲜雪梅 洛阳北方易初摩托车有限公司
李艳枝 洛阳北方企业集团有限公司
李小爽 中石化洛阳工程有限公司
王 花 洛阳栾川钼业股份有限公司选矿二公司
李明月 中国航空工业集团公司洛阳光电设备研究所
付 文 中国船舶七二五所
于扬眉 国网洛阳供电公司
李巧莲 中国电信新安分公司
赵 鹏 中国联合网络通信有限公司洛阳市分公司
潘丽丽 中国移动通信集团河南有限公司洛阳分公司重要客户营销服务中心
仝利霞 大唐洛阳首阳山发电有限责任公司
阎利鹏 大唐洛阳热电有限责任公司
王宝慧 中色科技股份有限公司
吕静怡 中机十院国际工程有限公司
杨正荣 中铝洛阳铜加工有限公司
刘明雪 黎明化工研究设计院有限责任公司
赵 然 中国石油天然气第一建设有限公司
买楠楠 洛阳轴承研究所有限公司

2021 年度“洛阳青年五四奖章”

马 冲 洛阳市消防救援支队政治部队务科二级助理员
刘 攀 中国船舶重工集团公司第

- 李 鹏 七二五研究所化学实验室主任
河南中细软知识产权代理有限公司总经理
- 李东慧 洛阳日报社融媒体采集中心时政部副主任
- 李萱萱 洛阳李应贤果业有限公司负责人
- 宋 毅 河南省三建建设集团有限公司 BIM 中心主任
- 张贺伟 河南省动物疫病与公共卫生工程研究中心主任、洛阳职业技术学院食品与药品学院副院长
- 聂小会 老城区西关街道党工委副书记、办事处主任
- 贾志强 河南省组织损伤与修复医学重点实验室主任、河南科技大学第二附属医院皮肤病医院副院长
- 夏金磊 洛阳恒恩生物科技有限公司总经理
- 李怡成 洛阳建龙微纳新材料股份有限公司销售分公司副总经理
- 王攀甲 偃师区岳滩镇人民政府党政办科员
- 陈佳男 新安县中医院骨伤科副主任
- 张延鹏 新安县万基控股集团轧机主操
- 吕 琼 新安县城关镇第一初级中学教师
- 李建军 洛阳炼化宏达实业有限责任公司化工二部副主任
- 张欣欣 孟津区吉利小学少先队大队辅导员
- 杜 青 中共汝阳县委党校乡村振兴培训中心主任
- 董欢丽 汝阳县付店中心小学教师
- 杨高照 汝阳县人民医院主治医师
- 吴冬阁 洛阳市川宇农业开发有限公司副总经理
- 金 鑫 栾川县财政局债务股股长
- 孟莺歌 栾川县优仕树人学校初中部教师
- 王 艳 宜阳县中医院护理部干事
- 范小杰 宜阳县第一高级中学教师
- 李星宇 洛阳传智环境科技有限公司研发主管
- 张伊龙 嵩县人民医院主治医师
- 田齐胜 嵩县公安局网络安全保卫大队民警
- 周 瑞 嵩县税务局税收风险管理股副股长
- 刘曦文 伊滨区庞村镇党政办科员
- 杨丹玮 洛阳汉子木制品安装有限公司办公室主任
- 高 琪 伊滨区诸葛镇谭翟社区支部委员
- 赖 研 洛阳市公安局网安支队警务技术四级主管
- 陈 瑶 洛阳市公安局孟津公安分局白鹤派出所四级警长
- 侯婧佳 民盟洛阳市委员会组宣部副部长
- 黄 莉 洛阳市妇幼保健院副主任
- 夏雅琼 洛阳市妇幼保健院主管护师
- 杨铭赫 河南科技大学第一附属医院住院医师
- 李高英 河南科技大学第一附属医院护士
- 马苗苗 河南科技大学第二附属医院医师
- 王向飞 河南科技大学第二附属医院护士
- 马欢欢 洛阳市第五人民医院护士
- 张晓娜 洛阳市第五人民医院医生
- 王学敏 洛阳市中医院医生
- 李央央 洛阳市中医院护士
- 李元辉 洛阳市中心医院主治医师
- 杜艳征 洛阳市中心医院主治医师
- 丹 倩 国网洛阳供电公司飞跃运维班副班长
- 周 燕 国网洛阳供电公司经济技术研究所电网规划专责
- 郝晓雷 洛阳市轨道交通集团有限责任公司运营分公司接触网工班长
- 张 鹏 洛阳市轨道交通集团有限责任公司运营分公司技术主办
- 郭孟姣 洛阳市公共交通集团有限公司车长
- 吴鹏飞 洛阳市公共交通集团有限公司车长
- 周 亮 中国航空工业集团公司洛阳电光设备研究所 瞄准显示光学研究室副主任
- 齐真强 中国航空工业集团公司洛阳电光设备研究所 机械制造事业部操作工
- 刘博闻 河南三建建设集团有限公司项目副经理
- 熊伟东 洛阳卷烟厂党建工作部管理员
- 田维芳 洛阳卷烟厂卷包车间电气维修工
- 郑 超 中国石油天然气第一建设有限公司电焊工
- 康兴龙 中国石油天然气第一建设有限公司电焊工
- 祝明明 中铁隧道局集团有限公司机电工程公司综合管理办公室主任、华北片区指挥长
- 王丙超 中铁隧道局集团有限公司设备分公司盾构技术服务中心副经理
- 马博通 中航光电科技股份有限公司设计员
- 吕阿涛 中航光电科技股份有限公司设计员
- 李超楠 昊华气体有限公司科技规划

2021—2022 年度洛阳市 青年岗位能手

- 夏为丙 洛阳中科人工智能研究院有限公司智能三维装备研发中心负责人
- 李 磊 洛阳创新科技有限公司运营经理
- 吕若飞 洛阳哈他网络科技有限公司行政部主管
- 孔继峰 洛阳信成精密机械有限公司数控车工
- 赵文博 洛阳定鼎农业产业发展集团有限公司项目部副部长
- 孙 静 老城区教育体育局九级职员
- 杨昌澎 中原美谷（洛阳）科技产业有限公司执行董事
- 马双燕 洛阳市第一人民医院呼吸科医师
- 李雅静 瀍河回族区巨龙小学教师
- 张子扬 河南科技大学信息工程学院教师
- 闫卫柯 洛龙区经济社会调查队队长
- 姜寒月 中浩德控股集团有限公司行政主管
- 高宇方 偃师区中医院老年病科护士长



部主任助理
孙朝阳 昊华气体有限公司分析技术岗
赵马瀚 中国一拖集团有限公司所属第一拖拉机股份有限公司中小拖公司技术员
张蒙 中国一拖集团有限公司收获机具公司技术员
张哲 黎明化工研究设计院有限责任公司主任工程师助理
李文江 黎明化工研究设计院有限责任公司高级工程师
黄一飞 中钢集团洛阳耐火材料研究院有限公司复合材料事业部生产管理岗
吴云鹏 中钢集团洛阳耐火材料研究院有限公司项目经理
吴鹤超 中建五局豫西分公司项目经理
闫志飞 中车洛阳机车有限公司装备技术员
刘亭洲 中国空空导弹研究院工程师
李聪 中国空空导弹研究院高级工程师
宋举业 中国石化洛阳分公司技术质量部工艺技术室副主任
席绍然 中国石化洛阳分公司炼油三部烷基化装置班长
张明辉 中国船舶七二五所高级工程师
韩家山 中国船舶七二五所高级工程师
赵旭辉 中信重工机械股份有限公司科长助理
李超 中信重工机械股份有限公司粉磨装备与粉碎选型党支部副书记
刘尧 机械工业第四设计研究院有限公司技术员
黄乐天 机械工业第四设计研究院有限公司专业设计人员
赵泽华 洛阳LYC轴承有限公司工艺员
张亚楠 洛阳LYC轴承有限公司市场部区域经理
徐帅 河南柴油机重工有限责任公司加工中心调整师
王丽民 河南柴油机重工有限责任公司助理工程师

王建树 中建七局第四建筑有限公司西交大二附院洛阳医院项目经理

洛阳市“三八红旗手标兵” (30人)

王珊珊 中国女子足球队
王艳辉 涧西区南昌路小学
谢静姣 伊川县市政园林局征收所
刘文婷 老城区培智学校
刘斗斗 国家税务总局栾川县税务局
石洁 嵩县木植街乡
常静然 汝阳县法院上店法庭
袁晓峰 瀋河回族区人民检察院
黄利兵 偃师高级中学
常玮 洛阳市公安局特殊警务支队
王小华 洛阳广播电视台大型活动部
常明 洛阳市实验幼儿园
张咏梅 河南科技大学第一附属医院呼吸与危重症医学科
李亚利 洛阳市中医院康复医学科
田红霞 洛阳市妇幼保健院护理部
杨丽霞 洛阳王城糖酒有限公司
刘晓云 宜阳县城关镇卫生院
徐志萍 中共洛阳市委党校
葛薇薇 洛阳市财政局
王莉平 洛阳市司法局
马慧萍 新安县铁门镇韩都社区
雪雯雯 洛宁县融媒体中心
焦雪景 孟津区开元小学
刘海燕 伊滨区妇女联合会
马亚静 洛阳龙门旅游集团唐风讲解服务有限公司
连卓 洛阳市第五人民医院
沈莹莹 洛阳市公安局孟津分局白鹤派出所
吴越一 国家税务总局洛阳市税务局第二税务分局
武文君 河南辰文律师事务所
侯景粉 洛阳天久科技有限公司

洛阳市“三八红旗手” (100人)

吕小玲 新安县新时代文明实践中心
马慧萍 新安县铁门镇韩都社区
孙宏悦 新安县青要山镇
余萍 洛阳亚联环境科技有限公司

程媛媛 国家税务总局伊川县税务局
孙蕾 洛阳德泽农林科技开发有限公司
陈鹏如 伊川县妇女联合会
朱许可 伊川县鸣皋镇人民政府
孙海霞 宜阳县财政局
李娟 宜阳县锦屏镇人民政府
郭静静 宜阳县人力资源和社会保障局
张银平 宜阳县香鹿山镇便民服务中心
张晓 汝阳县人民法院
高晓娜 汝阳县妇女联合会
朱向丽 汝阳县人民医院
马秀阁 汝阳县行政服务中心
杨瑞娟 洛宁县人民医院
雪雯雯 洛宁县融媒体中心
杨燕燕 洛阳龙羽集团有限公司洛宁永兴分公司
许乐 洛宁县福宁颐养院
石国瑞 栾川县疾控中心
姬艳平 栾川县特殊教育学校
于倩 栾川县市政园林绿化中心清尘市政环卫有限公司
赵娜 栾川县妇女联合会
张荷蕾 嵩县妇女联合会
张娜 嵩县妇幼保健院
李竹梅 嵩县农业农村局
齐兵 嵩县中医院
安继辉 涧西区厂北小学
王丽萍 涧西区财政国库收付中心
张静 涧西区武汉路社区
柳瑞丽 西工区汉屯路街道
马素静 洛阳世特生态旅游开发有限公司
王松南 西工区人社局
吴婷雅 洛阳工业园区招商引智部
马端端 老城区东北隅街道
王凤 洛阳市全福食品有限公司
姜可可 老城区西北隅街道
张紫薇 老城区东南隅街道
冀中鹤 瀋河回族区委组织部
王棋棋 瀋河回族区瀋河回族乡人民政府
杨静敏 瀋河回族区卫健委
张兵兵 瀋河回族区新建小学
贾晓飞 偃师区缙氏镇人民政府
王俊珊 偃师区妇女联合会
王延红 偃师区医疗保障局

- 张艳利 偃师区山化镇人民政府
郭晓云 孟津区白鹤镇人民政府经济发展办
焦雪景 孟津区开元小学
张璐 孟津区会盟镇
杨瑞贤 孟津区小浪底镇人民政府
符永莉 洛龙区教体局民促中心
卢可 洛龙区妇女联合会
侯景粉 洛阳天久科技有限公司
任芳芳 洛龙区委组织部
陈丹青 洛阳顶扬光电技术有限公司
齐育伟 伊滨区诸葛镇
褚晶婧 伊滨区党群工作部
安南 伊滨区直机关委员会
刘海燕 伊滨区妇女联合会
张小影 龙门园区管委会
马亚静 洛阳龙门旅游集团唐风讲解服务有限公司
吴劲松 洛阳市纪委监委
郑丽 市政府办公室
葛薇薇 洛阳市财政局
高宇辉 国家税务总局洛阳市税务局
何艳 市民政局机关党委
徐志萍 中共洛阳市委党校
邵娟 市体育运动学校
丁征宇 洛阳市植物保护植物检疫站
薛秀珍 河南科技大学第一附属医院
李海燕 洛阳市中心医院呼吸一区
马红云 洛阳市中医院西工院区护理部
连卓 洛阳市第五人民医院
朱前进 洛阳职业技术学院
高鹏 洛阳广播电视大学
王亚冰 中国一拖齿轮传动公司
郭丽华 中国洛阳浮法玻璃集团有限责任公司
许颖 中国石油天然气第一建设有限公司第三工程分公司
李源 中国空空导弹研究院
范谊红 中国工商银行洛阳老城支行
俞萌 洛阳市公交集团人力资源部
朱向利 河南省工人龙门疗养院
宋金平 洛宁县直幼儿园
张静 洛阳银行新安支行
朱丹 洛阳师范学院工会
蔡丽朋 洛阳理工学院土木工程学院
崔冠一 河南科技大学医院临床诊疗中心
解敏 河南省军区洛阳军分区洛龙区人民武装部
- 朱晓玲 河南省军区洛阳第三离职干部休养所
王莉平 洛阳市司法局
张素霞 洛阳市婚姻家庭咨询师协会
王珊珊 中国女子足球队
吴月花 洛阳中兰出租汽车有限公司
沈莹莹 洛阳市公安局孟津分局白鹤派出所
郭晓娟 老城区委建党志愿服务队
吴越一 国家税务总局洛阳市税务局第二税务分局
钱亚飞 老城区人民法院
张姝婕 北控(洛阳)水务发展有限公司新区污水处理厂
武文君 河南辰文律师事务所
- 洛阳市巾帼建功标兵**
- 抗击新冠疫情、抗击洪水
庆笑春 洛阳市中心医院心内科护士长、心内三区护士长
汪文利 河南科技大学第二附属医院护理部副主任
祝小晶 洛阳市中医院医院感染管理和公共卫生科科科长
马玲玲 洛阳市第一人民医院感染性疾病科主任
张丹丹 宜阳县人民医院医学检验科副主任
郭红 孟津区西霞院街道西霞社区党支部书记、主任
段素梅 新安县蓝鹰救援队副队长
毛艳丽 新安县中医院药剂科主任
- 各行各业
张银环 新安县环境保护局党组书记、局长
董圆圆 伊川县城关镇馨上幼儿园园长
常晓红 伊川县卫生健康委员会妇幼股股长
赵金霞 伊川县河滨街道妇联专职副主席
陈艳梅 宜阳县人民法院民事审判庭一级法官
丁一帆 宜阳县柳泉镇人民政府镇长
冯艳艳 宜阳县高级技工学校招生科
- 科长
薛峰鸽 汝阳县妇联副主席
田志霞 汝阳县小店镇人民政府党委副书记
张小平 汝阳县人大常委会办公室四级主任科员
代江燕 洛宁县第二实验中学教师
张燕歌 洛宁县思源实验学校教师
李应慈 洛宁县人民检察院第三检察部副主任
宋小伊 栾川县卫生健康委科员
姜莎莎 栾川县起点舞蹈艺术培训学校校长
周素娜 栾川县陶湾镇妇联专职副主席
孙军范 栾川县重渡社区五组牛家小溪民宿负责人
雷心雨 嵩县田湖镇人民政府妇联副主席
常利强 嵩县思源实验学校教师
吴爱利 嵩县财政局职工
袁莹 涧西区妇联副主席(挂职)
邱梦媛 涧西区财政局四级主任科员
王冬 涧西区社区治理和服务创新办公室副主任
郑淑敏 洛阳拜尔九龙口腔医院院长
刘峥嵘 西工区委宣传部副部长
洪琳 瀍河回族区总工会党支部书记、常务副主席
赵照 瀍河回族区五股路街道统计员、人大专干
樊庆庆 瀍河回族区华林艺术幼儿园园长
朱育红 洛阳市老城区第一小学校长
张培琳 老城区西南隅街道党工委副书记、办事处主任
刘霜 洛阳洛北医院院长助理(社区主任)
常柳 洛龙区人民法院关林法庭庭长
蒋菊萍 洛龙区纪委监委财务室负责人
郭慧慧 洛龙区李楼镇潘寨社区党总支副书记
李淑环 偃师区人民检察院第五检察部副主任
秦聪芝 偃师区山化镇第一小学教师
赵淑峰 偃师区中医院儿科病区主任
王笑天 孟津区教育体育局



- | | | | | | |
|-----|------------------------------|----------------------------|---------------------|------------------------|---------------------|
| 岳高阁 | 孟津区疾病预防控制中心传染病控制科科长 | 孙变格 | 伊川县琪之变农民种植专业合作社负责人 | 职工 | |
| 王润裕 | 孟津区王良卫生院医师 | 郭晓利 | 洛阳市阳光社会工作服务中心心理科长 | 王向辉 | 洛阳丽媛家政服务有限公司职工 |
| 高晓倩 | 洛阳高新技术产业开发区党群工作部妇联专干 | 张雪梅 | 洛阳申华运输有限公司董事长 | 刘明瑜 | 洛阳市艾呵母婴健康管理服务有限公司职工 |
| 亢悦 | 共青团伊滨区委员会科员 | | | 刘廷艳 | 洛阳市艾呵母婴健康管理服务有限公司职工 |
| 李利平 | 伊滨区寇店镇实验小学校长 | | | 王论霞 | 洛阳安之邦养老服务有限公司职工 |
| 徐宏丽 | 龙门景区伊河管理站助理工程师 | 2021年洛阳市高素质农民创新创业大赛一等奖 | | | |
| 李彦真 | 中共洛阳市委政法委政治安全科科长 | 杜弯弯 | 洛宁鑫宁牧业科技有限公司办公室主任 | 2021年度洛阳市“河洛工匠” | |
| 尹攀虹 | 洛阳广播电视台主持人 | 郭珊珊 | 洛阳唯纯文化有限公司讲解主管 | 姚朝辉 | 中信重工机械股份有限公司 |
| 海琳 | 洛阳市民族宗教事务局联系宗教团体办公室主任科员 | | | 吴惊涛 | 洛玻集团洛阳龙海电子玻璃有限公司 |
| 冉雪 | 洛阳市气象局财务核算中心会计 | 2021年洛阳市妇幼健康技能大赛一等奖 | | 蔡厚峰 | 河南柴油机重工有限责任公司 |
| 杨海静 | 洛阳农林科学院助理工程师 | 张亚利 | 河南科技大学第一附属医院超声医学科医师 | 田学选 | 中信重工机械股份有限公司 |
| 沈素红 | 河南省洛阳正骨医院(河南省骨科医院)功能检查科主任 | 单小玲 | 洛阳市妇幼保健院副主任医师 | 李向军 | 万基控股集团河南万基铝业有限公司 |
| 高莹 | 洛阳市第三人民医院健康管理中心主任 | 曾凤鸣 | 洛阳市妇幼保健院主治医师 | 郭乐祥 | 中国一拖集团有限公司 |
| 郭晓红 | 洛阳市市场监督管理局三级主任科员 | 裴丹 | 洛阳市妇幼保健院主治医师 | 刘向前 | 洛阳信成精密机械有限公司 |
| 刘佳 | 河南科技大学国别与区域研究中心副主任 | 郑碧青 | 洛阳市妇幼保健院主治医师 | 夏静磊 | 中国一拖集团有限公司 |
| 程锦 | 洛阳师范学院外国语学院教师 | 黄迎歌 | 嵩县人民医院儿科医生 | 贾晖 | 中车洛阳机车有限公司 |
| 刘芳 | 洛阳理工学院环境工程与化学学院团委副书记 | 2020、2021年洛阳市家政服务职业技能大赛一等奖 | | 高文健 | 中铝洛阳铜加工有限公司 |
| 李真 | 中国民用航空飞行学院洛阳分院空中交通管制员 | 曹青青 | 洛阳市佳缘职业培训学校讲师 | 刘雪梅 | (女)洛阳龙鼎铝业有限公司 |
| 白雪琳 | 洛阳广播电视大学新区学习中心主任 | 李书娅 | 洛阳市佳缘职业培训学校讲师 | 边传新 | 中国船舶集团第七二五研究所 |
| 白琳琳 | 洛阳职业技术学院教师 | 尤伊娜 | 洛阳佳缘物业管理有限公司讲师 | 郎洪武 | 洛阳莱普生信息科技有限公司 |
| 潘明杰 | 中国航空工业集团公司洛阳电光设备研究所光电系统一部副部长 | 朱淑娟 | 河南爱尚家政服务有限公司教师 | 付宇 | 洛阳骥翀氢能科技有限公司 |
| 辛桂艳 | 中钢洛耐科技股份有限公司高铝分厂技术科科长 | 张晓利 | 洛阳市佳缘职业培训学校讲师 | 郭树虎 | 洛阳中硅高科技有限公司 |
| 侯蕾蕾 | 中国一拖大拖公司质量管理部检查员 | 侯麦群 | 宜阳县阳光家政服务中心职工 | 杨振兴 | 中国空空导弹研究院 |
| 周园 | 洛阳LYC轴承有限公司轴承保持架厂车工 | 谈万芬 | 涧西区东方老年照护中心职工 | 杨大芳 | 洛阳智能农业装备研究院有限公司 |
| 和蕴锋 | 中信重工机械股份有限公司工程师 | 李明明 | 涧西区东方老年照护中心职工 | 邓江 | 中钢洛耐科技股份有限公司 |
| 陈姗姗 | 三杰节能新材料股份有限公司业务经理 | 杨风格 | 涧西区东方养老院职工 | 王煜哲 | (女)洛阳轴承研究所有限公司 |
| 李继芳 | 偃师博物馆讲解员 | 马英 | 洛阳安之泰家政保洁服务有限公司职工 | 宋松伟 | 麦斯克电子材料股份有限公司 |
| | | 郭洪军 | 河南宜阳红家政服务有限公司职工 | 吕老虎 | 中航光电科技股份有限公司 |
| | | 徐站锋 | 洛阳丽媛家政服务有限公司 | 蔡航 | 中国空空导弹研究院 |
| | | | | 王更 | 中国航空工业集团公司第六一三研究所 |
| | | | | 郑雷 | 国网洛阳供电公司 |
| | | | | 刘进厂 | 中国石油天然气第一建设有限公司 |
| | | | | 李茂生 | 中国石油化工股份有限公司洛阳分公司 |

魏传昊 河南中烟工业有限责任公司
洛阳卷烟厂

杭卫华 大唐洛阳热电有限责任公司

李晓磊 中国石油化工股份有限公司
洛阳分公司

张阳 国网洛宁县供电公司

李贤武 昊华气体有限公司

李鹏超 洛阳龙羽集团有限公司配电
工程一公司

郭文俊 科迪巨尔乳业洛阳有限公司

赖研 洛阳市公安局

葛燕 (女) 洛阳市第一职业高中

郭冰 洛阳机车高级技工学校

刘斌 河南林业职业学院

刘又文 河南省洛阳正骨医院(河南
省骨科医院)

周峰 河南璟信工程管理咨询有限
公司

孟令波 洛阳牡丹城宾馆有限公司

孙志卫 孟津区畜牧兽医工作站

苏东黎 (女) 洛阳古代艺术博物馆

张永旺 河南林溪餐饮管理有限公司

张建京 洛阳市美术馆

郭肖伟 洛阳唯纯文化有限公司

邱忠武 洛阳市凯旋门酒店管理有限
公司

郭莞沅 (女) 洛阳市平乐正骨文化研
究院

宋展克 展克面塑工作室

孟金刚 偃师区会圣宫工艺品厂

段玉国 洛阳乐足鞋业有限公司

“最美洛阳人”十佳人物

2021年度

徐冰 洛阳市公安交警支队队长春交
巡大队谷水中队中队长

冯飞燕 宜阳县中医院护理部主任

任禾 获第四届“茅盾新人奖”及“茅
盾新人奖·网络文学奖”的
洛阳青年作家

杨盘根 洛龙区关工委副主任兼爱国
主义教育团团长

王珊珊 带领中国女足夺得亚洲杯冠
军的中国国家女子足球队队
长、洛阳籍“铿锵玫瑰”

王丽娟 栾川特殊教育学校教师

王聚才 身残志坚、不等不靠，用勤
劳双手创造幸福生活的宜阳

县韩城镇秦王村修脚工

李高峰 中车洛阳机车有限公司机车
事业部组装机段总成班班长

李若芳 洛阳市公交集团二分公司 81
路线车长

段朝阳 中国空空导弹研究院首席专家

2022年度

丁建胜 汝阳县三屯镇东保村党支部
书记、村委会主任

叶军 国创(洛阳)轴承产业技术
研究院有限公司总经理

冯立培 市政协宗教委员会办公室主
任

李小娜 市实验小学通济校区教师

李飞雪 洛阳轴承研究所有限公司高
级工程师

李海波 洛阳有色矿业集团有限公司
副总经理

杨六伟 洛阳锦尚悦服饰有限公司总
经理

曹艳峰 河洛阳光家园启智服务中
心负责人

常占庭 洛阳交运集团汝阳分公司站
长

裴君毅 新安县公安局磁涧派出所所
长

洛阳市见义勇为模范

孙旭强 40岁，回族，瀍河回族
区人，市公交集团职工。2020年10月
11日，其驾驶58路公交车行驶至洛白
路与安居路口，看到一辆外地大货车
燃起大火，不顾个人安危将火扑灭。

李亚飞 28岁，新安县人，洛阳
LYC轴承有限公司职工。2021年6月
21日，其在涧西区华山桥下涧河边，
不顾个人安危跳入水中，将一名不慎
落水的小女孩救上岸。

洛阳市见义勇为模范群体

刘江华、孙小亮

刘江华，36岁，汝阳县城关镇
人，汝阳县金盾保安公司职工；孙小
亮，28岁，四川省广元市剑阁县同心
村村民，在汝阳县城关镇古严村务工。
2021年11月8日，二人在汝阳县城

隆盛桥下发现一名妇女落水，立即跳
水施救，奋不顾身将落水者救上岸。

关飞虎、赵汝涛、张国辉、范占稳、
任延强、杨志碑

关飞虎，29岁，汝阳县陶营镇大
北西村村民；赵汝涛，32岁，汝阳县
城关镇人，小店镇政府工作人员；张
国辉，39岁，汝阳县内埠镇大安村村
民；范占稳，60岁，汝阳县小店镇高
庄村村民；任延强，49岁，汝州市汝
南街道居民，汝阳县龙祥矿业公司职
工；杨志碑，34岁，汝阳县刘店镇刘
店村村民。2021年6月13日，关飞虎
在汝阳县小店镇北汝河中，为抢救2
名落水儿童不幸溺水。赵汝涛、张国辉、
任延强跳入水中将2名落水儿童救出；
范占稳、杨志碑潜入水中将关飞虎救
出，关飞虎经抢救无效死亡。

洛阳市“乡村光荣榜”先进人物

好媳妇(10人)

刘松俭 嵩县德亨镇佛泉寺村

赵遂平 栾川县耕莘街道西地社区

翟三女 新安县南李村镇挂沟村

曲改花 洛宁县东宋镇祁家沟村

张枝 汝阳县王坪乡大庄村

蒋艳丽 孟津区横水镇红光村

贺晓丽 偃师区翟镇镇翟东村

胡晓伊 伊川县水寨镇宋村

申夫姣 宜阳县白杨镇三区村

程素晓 偃师区顾县镇营防口村

好丈夫(10人)

汤建成 栾川县栾川乡罗庄社区

王水社 嵩县德亨镇段坪村

张成耀 洛宁县王范回族镇王西村

冀红喜 汝阳县三屯乡郭庄村

王云鹏 洛龙区李楼镇石人社区

宋定欣 伊川县水寨镇姬磨村

鄧二伟 新安县石井镇庄头村

蔡秋奇 宜阳县白杨镇五区村

李烟土 偃师区缙氏镇孙坡村

杨央子 孟津区小浪底镇明达村

好妯娌(12人)

刘俊霞 宜阳县莲庄镇沙坡头村

候海丽 洛宁县河底镇西原村

李艳霞 偃师区商城街道石碛社区



杨文霞 汝阳县上店镇西局村
 李晓敏 栾川县耕莘街道耕莘东路社区
 陈媛媛 孟津区横水镇铁楼村
 王小霞 孟津区横水镇铁楼村
 梁静利 洛龙区科技园街道梁屯社区
 张改彦 嵩县白河镇白河街村
 李熱鬧 新安县城关镇大章社区
 王芳 新安县城关镇大章社区
 张精霞 伊川县水寨镇姬磨村

好儿女 (10人)

王柳青 孟津区河阳街道河阳新村社区
 裴朝阳 新安县城关镇裴岭村
 李石头 伊川县鸦岭镇卢村
 贾玲 洛龙区开元路街道天元社区
 代文治 洛宁县涧口乡塔沟村
 杨萌萌 偃师区首阳山街道后纸庄村
 连晓飞 汝阳县三屯镇黄营村
 贾全东 嵩县闫庄镇龙脖村
 马金法 栾川县潭头镇易地搬迁社区
 张花团 宜阳县花果山乡花山村

好公婆 (10人)

姬桂荣 新安县城关镇刘河村
 李张琴 栾川县合峪镇柳坪村
 张双青 宜阳县赵保镇温庄村
 赵利娟 伊川县水寨镇银张村
 王玉芹 嵩县白河镇白河街村
 王素贤 孟津区平乐镇吕庙村
 陈秀荣 洛龙区光合城小区
 郭桃 汝阳县付店镇东沟村
 雷爱知 洛宁县赵村镇上沟村
 倪巧娥 偃师区翟镇镇田北村

好邻居 (10人)

李桂芝 孟津区康乐街道中油社区
 任现民 伊川县河滨街道小庄社区
 寇建峰 偃师区槐新街道窑头社区
 杨云红 洛龙区关林街道镇北路社区
 常汉杰 宜阳县花果山乡花山村
 黄古栾 栾川县陶湾镇红庙村
 崔小英 新安县城关镇潭上村
 陈飞鸽 汝阳县城关镇东街社区
 杜金玲 嵩县大坪乡三圪塔村
 何长锁 嵩县纸房镇高岭村

好乡贤 (10人)

张改华 洛龙区太康东路街道潘村社区

康晓飞 伊川县鸦岭镇康沟村
 王耀斌 栾川县庙子镇卡房村
 张韶东 新安县城关镇马头村
 石灵水 嵩县德亭镇段坪村
 王大柱 宜阳县锦屏镇马庄村
 李水琴 汝阳县三屯镇丁沟村
 郭宏涛 孟津区平乐镇平乐社区
 郭爱和平 洛宁县罗岭乡罗岭村
 许艳波 偃师区翟镇镇北许村

返乡创业好青年 (10人)

张杏杏 栾川县石庙镇龙潭村
 韩小刚 新安县城关镇后地村
 张进昌 伊川县平等乡龙王屯村
 崔佳乐 汝阳县内埠镇罗洼村
 王斌 洛宁县兴华镇董寺村
 李鹏 偃师区岳滩镇岳滩村
 王稳 洛龙区古城街道龙富C区
 史甜 宜阳县香鹿山镇官庄村
 陈进邦 孟津区横水镇古县村
 石卫卫 嵩县车村镇运粮沟村

群众组织好会长 (11人)

陈建京 栾川县冷水镇南泥湖社区
 楚会琳 宜阳县香鹿山镇锁营村
 孔祥群 嵩县闫庄镇闫庄村
 王银环 汝阳县十八盘乡斜纹村
 雷定军 洛宁县马店镇东仇村
 白建道 洛龙区太康东路大西社区
 陈治华 新安县城关镇白墙村
 秦雪停 偃师区大口镇大口村
 庄和平 孟津区麻屯镇庄沟村
 马正安 孟津区常袋镇马岭村
 吴现 伊川县白沙镇程子沟

好党员 (10人)

刘会军 宜阳县锦屏镇灵山村
 刘宪先 新安县城关镇刘黄村
 洛小雁 伊川县河滨街道李圪塔社区
 杨楠琪 汝阳县三屯镇黄营村
 朱中仁 偃师区山化镇东屯村
 陈俊霞 嵩县白河镇白河街村
 杨占通 孟津区送庄镇朱寨村
 赵鹏飞 栾川县秋扒乡卫生院
 袁成敏 洛宁县兴华镇兴华村
 宋海波 孟津区平乐镇张盘村

好支书 (10人)

王慧民 新安县城关镇下孤灯村

石座臣 宜阳县赵保镇于沟村
 王朋冲 汝阳县内埠镇西金庄村
 牛鸿儒 栾川县白土镇马庵社区
 董广聚 嵩县城关镇叶岭社区
 庆会勋 孟津区会盟镇双槐村
 董仕杰 伊川县江左镇江左村
 张跃武 偃师区岳滩镇喂南村
 刘治伟 宜阳县白杨镇四区村
 申宝献 孟津区小浪底镇下梭楞沟村

功勋军事人物

常正阳 洛阳市涧西区人，火箭军某部大校工程师。其攻克技术难题、较短时间内完成某关键工程零的突破，立个人二等功1次。

张轩 洛阳市涧西区人，空军某分队中队长。飞行训练任务中成绩显著，立个人二等功1次。

张浩楠 洛阳市涧西区人，陆军某部上尉参谋。参加集团军预任参谋集训，取得集团军个人综合课目第一名，立个人二等功1次。

谢豪 洛阳市瀍河回族区人，空军某部队长。个人立二等功1次、三等功3次，被空军表彰为首届“空天先锋”。

高峰 洛阳市瀍河回族区人，空军某部上校飞行员。先后执行多次重大任务、紧抓敌情研究，表现突出，2022年立个人二等功1次。

高宇阳 洛阳市洛龙区人，火箭军某部上尉指导员。先后5次获评优秀个人，2022年立个人二等功1次。

陈凯歌 洛阳市洛龙区人，火箭军某部士官参谋。先后参加多次大项任务，2022年立个人二等功1次。

吴仲戈 洛阳市偃师区人，海军某部上校舰长。曾多次执行中外联合军演、亚丁湾护航等重大任务，先后

立个人二等功1次、三等功2次。

晁向阳 洛阳市偃师区人，海军某部雷达技师。连续保障安全飞行满16年，立个人二等功1次。

王晓鹏 洛阳市偃师区人，火箭军某部修理连班长。获全国“匠心杯”装备维修职业技能大赛综合抢修班组比武金奖，立个人二等功1次。

王磊 洛阳市偃师区人，海军航空大学某团少校飞行教官。多次获评优秀基层干部，获嘉奖4次，长期保证安全飞行立三等功1次，取得航母着舰资质，立二等功1次。

武龙龙 洛阳市偃师区人，火箭军某部上尉连长。任职以来立三等功2次，嘉奖6次；2022年立二等功1次。

孔祥辉 洛阳市孟津区人，某航空兵部队上校特级飞行员。立个人三等功3次、集体三等功1次、个人二等功2次。

尤鹏飞 洛阳市孟津区人，空军航空兵某旅中校副参谋长。执行多次重大任务，先后立二等功3次、三等功4次。

徐景涛 洛阳市孟津区人，空军某部中校工程师。因工作成绩突出先后立三等功2次，因保障飞行安全，立个人二等功1次。

杨瑞锋 洛阳市孟津区人，空军某部飞行大队大队长。在部队飞行训练中表现突出，立个人二等功1次。

郭乐乐 洛阳市孟津区人，空军某部上校飞行教官。先后立二等功1次、三等功1次，因保障飞行安全，立个人二等功1次。

孟醒 新安县人，空军某部飞行员。先后获嘉奖6次，立三等功3次，立个人二等功1次。

吕豪楠 新安县人，服役于中国人民解放军某部，任班长。获个人嘉奖3次，带领所在班立集体三等功1次。曾多次参与部队重大演习，获评优秀教练员，2021年参加狙击手比武获第一名，立二等功。

李汪洋 宜阳县人，空军某部飞行大队大队长。立个人三等功3次、二等功1次。

师营战 汝阳县人，海军某部技师。立个人三等功2次、二等功1次。

袁好杰 汝阳县人，海军一级飞行员。立一等功1次、二等功2次、三等功1次。2021年，所在舰载机飞行教官群体被中宣部授予“时代楷模”称号。

薛晓龙 栾川县人，陆军某部班长。在大项任务中作用发挥明显，立个人二等功1次。

张国鹏 洛宁县人，空军某部军士。立个人三等功1次、二等功1次。

雷磊磊 洛宁县人，海军某分队操纵长。多次获嘉奖，获评优秀基层干部、“四有优秀军官”，立个人二等功1次。

贾智锋 伊川县人，海军某部副参谋长。先后参加各级各类演习、演练等重大任务，立个人三等功2次、二等功2次。

姜帅辉 伊川县人，空军某部军士。在战区级演练任务中做出突出贡献，立个人二等功1次。

董浩宗 伊川县人，陆军某部军士。参加多次比武均获佳绩，立个人二等功1次。

申许涛 伊川县人，武警某部军士。参与完成重大演训活动通信保障任务50余次，立个人三等功2次、二等功1次。

吕欢欢 嵩县人，空军某部中校飞行员。立个人二等功1次、三等功3次，获专项嘉奖1次，立集体三等功1次。

王鹏 嵩县人，空军某部中校飞行员。立个人三等功2次、获嘉奖3次，因飞行训练成绩突出，立个人二等功1次。

高鹏 洛阳市伊滨区人，海军某部大校海航空兵。多次完成各项飞行任务，立个人二等功1次。

李腾飞 洛阳市伊滨区人，火箭军某部中校参谋。多次参与重大专项任务，立个人三等功1次、二等功1次。

杨溢治 籍贯安徽池州，户籍地洛阳瀍河回族区。中共党员。1977年1月出生，1994年12月入伍，2022年3月退伍。2022年10月安置到洛阳市发展和改革委员会，党组成员，二级调研员。2001年7月，立三等功1次；2002年12月，立三等功1次。2009年4月参加原第二炮兵组织的基层军官“四会”教练员比武中获第一名，年底被原第二炮兵评为“二炮优秀四会教练员”，2009年12月经原第二炮兵96251部队党委研究决定立二等功1次。

乔思军 籍贯河南西峡，户籍地洛阳涧西区。中共党员。1974年8月出生，1993年9月入伍，2022年3月转业，2022年10月安置到洛阳市教育局，党组成员，副局长。2008年5月赴四川参加汶川抗震救灾，被原陆军第二十集团军党委记二等功1次。

逝世人物

马金凤 豫剧大师、国家一级演员，中国戏曲“帅旦”行当的开先河者，豫剧“马派”艺术创始人，中国戏曲学院荣誉教授。1922年11月出生。中共党员。马金凤从艺90年，演出500多部豫剧曲目，主要传统曲目有《穆桂英挂帅》《花打朝》《花枪缘》



《杨八姐游春》等。因饰演《穆桂英挂帅》中的穆桂英，突破传统表演模式的限制，兼收并蓄，采用青衣、刀马旦和武生的表演技巧并进行改革创新，形成适合剧中角色需要的一种表演方式，被专家和观众普遍接受并确认为“帅旦”，创立豫剧的一个新行当。马金凤被誉为“洛阳牡丹”，是洛阳市戏剧家协会名誉主席，长期担任洛阳市豫剧团（后为洛阳豫剧院）团长。2009年，国内首个豫剧本科班在中国戏曲学院开班，马金凤被聘为荣誉教授。她还是洛阳职业技术学院“终身教授”。她享受国务院政府特殊津贴，获“中国戏剧奖·终身成就奖”“德艺双馨艺术家”等多项荣誉，被称为国宝级豫剧大师。2022年5月29日，马金凤因病于在青岛与世长辞，享年100周岁。

徐连清 原第二炮兵五十五基地司令员，正军职。黑龙江海伦人。1929年11月出生，1947年5月入伍，1948年9月加入中国共产党，1990年4月离职休养。2022年1月13日病逝。

董君玉 原第二炮兵武汉指挥学院院务部副部长，正师职。河北省沧州市人。1921年11月出生，1938年10月入伍，1939年2月加入中国共产党，1979年12月离职休养。2022年7月12日逝世。

闫基禄 原第二炮兵五十四基地副司令员，副军职。山东荣城人。1931年9月出生，1946年6月入伍，1947年2月加入中国共产党，1990年12月离职休养。2022年6月24日逝世。

原志宽 原洛阳行署公安处副处长、离休干部。山西省阳城县人。1926年4月出生，1943年11月参加革命工作，1948年3月加入中国共产党。1947年8月，原志宽随陈谢大军南下挺进豫西，毕生致力于豫西地区公安事业。历任灵宝县公安局侦查员、灵宝县公安局看守所所长、灵宝县公安局副局长；渑池县委常委、渑池县公安局局长；陕县大营公社党委书记；灵宝县工业局局长等职。1979年8月任洛阳行署公安处副处长；1986年6月任洛阳市公安局副局级调研员。1986年11月离休，享受地专级待遇。1991年6月被公安部授予一级金盾荣誉证书，曾获“中国人民抗日战争胜利70周年”纪念章、“庆祝中华人民共和国成立70周年”纪念章。2022年12月24日因病医治无效逝世。

县区概览

新安县

【概况】2022年，新安县总面积1164.24平方公里，辖汉关街道和10个镇（磁涧镇、铁门镇、石寺镇、五头镇、南李村镇、北冶镇、仓头镇、正村镇、石井镇、青要山镇）、1个省级产业集聚区（新安经济技术开发区），240个行政村，70个社区。总人口54.15万人，常住人口47.6万人。

2022年，全县实现地区生产总值463.4亿元，按不变价格计算，比2021年增长2.4%。其中：第一产业增加值27.1亿元，比2021年增长4.3%；第二产业增加值198.5亿元，比2021年增长3.4%；第三产业增加值237.8亿元，比2021年增长1.5%。全县工业增加值完成1826471万元，比2021年增长3.3%。其中：规模以上工业增加值增长6.1%。在规模以上工业中，股份制企业增长6.1%，外商和中国港澳台商投资企业下降4.8%。万基控股集团实现工业产值241亿元，比2021年增长13.38%；销售收入349亿元，比2021年增长10.28%；实现盈利8.68亿元，上榜“中国企业500强”“中国制造业企业500强”。

全年粮食总产量23.26万吨，比2021年增加2.2%。其中，夏粮10.46万吨，比2021年减少1.6%；秋粮12.8万吨，比2021年增加5.5%。全年固定资产投资（不含农户）比2021年增长12.6%。

全年地方财政收入43.49亿元，比

2021年下降8.7%，其中一般公共预算收入28.89亿元，比2021年增长2.3%；地方财政支出54.42亿元，比2021年下降4.7%。税收收入18.24亿元，比2021年下降1.7%。全县居民人均可支配收入30276万元，比2021年增长3.8%，人均生活消费支出22989元，比2021年增长7.3%。全年全社会消费品零售总额119.87亿元，比2021年下降1.7%。年末金融机构各项存款余额304.44亿元，比2021年年初增长7.3%。金融机构人民币各项贷款余额242.78亿元，比2021年年初增长10.7%。

2022年，新安县获全国科普示范县、河南省全域旅游示范区、河南省农业科技引流优势产业发展试点县、河南省“双拥”模范县等荣誉。

【产业发展】2022年，新安县“入库”规模以上企业50家，市场主体新增6769户，中钢洛耐科创板上市，科创新材料成为全市首家北交所上市企业。中超新材料获评“河南省质量标杆企业”，风电轴承入选国家特色产业集群，新强联风电轴承跻身全国第一梯队。全年为企业减免税费9.87亿元。组织银企对接会27次，落实企业贷款33亿元。实施文旅兴县战略，与省文化旅游投资集团签订合作协议，龙潭大峡谷与市文化旅游投资集团重组，千唐志斋新馆开馆，建成黄土泊宿集、星空云舍等5处精品民宿。全年接待游客896.4万人，旅游总收入29.3亿元。

【改革改制】2022年，新安县承接第二批经济社会管理权限86项，实现

1874个事项“最多跑一次”，243个事项“一证通办”，200个高频事项一次办结。完成乡镇管理体制机制改革、经开区“三化三制”改革、县属国有平台公司重组、万基宏远电力及金属钠公司混改、零基预算改革等，推进县直事业单位重塑性改革。推行“承诺制+标准地”，企业办理事项时间缩短73%，企业开办实现1个工作日办结、最快4小时办结，项目全流程审批时限压减至40个工作日以内。

【乡村振兴】2022年，新安县粮食种植47073公顷，粮食总产量达23.26万吨。“三清两建”见底清零。清收集体资金、资产3.3亿元，各类土地7333.33公顷，建强村集体经济合作组织309个、村自治组织1550个。加快“55221”特色种植产业（特色种植辣椒5万亩、红薯5万亩、高粱2万亩、鲜食玉米2万亩、冬桃1万亩）布局，全县新增特色产业种植2666.67公顷，总面积达20000公顷。147个村供排水一体化项目开工建设，蔡东村投资运营模式初显成效，打造乡村运营“精品村”8个、“示范村”34个、“达标村”134个。新认定国家级示范合作社2家、省级重点龙头企业1家、省级示范家庭农场1家。“三变”改革实现行政村全覆盖，土地适度规模经营率72%，农村产权交易平台交易金额居全市第一位，所有行政村（社区）集体经济收入在10万元以上。在乡村振兴“151”工作举措实践中，新安县探索出懈寺村“福寿居”集中养老、刘杨村“助老小灶”、蔡东村供排水一体化、千唐红5G辣椒种植“四大创新模式”。



● 铁门镇 5G 数字辣椒示范基地 新安县提供

【城镇建设】 2022年，新安县围绕“两建设、三改造”（重大基础设施建设、社区服务设施建设，老旧小区改造、棚户区改造和市政微改造）实施城市提质项目65项，完成投资44.5亿元。改造老旧小区12个，1581户、4800余名群众迁入新居。5个安置区建成投用，3个安置区推进建设。“引故入新”、三河水厂、三河供水枢纽通水运行。青要山水库引水管线工程完工。黄河户外运动生态廊道全线贯通，新伊高速建成通车，济新高速加速推进，长江大道一举打通。新安县通过全国文明城市年度测评，获评新型城镇化全省重点发展县和县城补短板强弱项示范县。

【生态治理】 2022年，新安县通过省级生态县复验。PM10、PM2.5浓度低于全市平均水平，空气优良天数256天，比2021年增加4天。落实“河长+检察长+警长”联动工作机制，镇、村河长线上巡河率均100%。开展河道疏浚、水毁工程修复，累计疏通河道150公里。“八河一渠”水生态综合治理工程主体完工，河湖“清四乱”全面完成，“两清一护”完工。尚庄、党湾出境断面和饮用水源地水质达标率均100%。实施工程造林1333.39公顷，绿化村庄59个。

【民生改善】 2022年，新安县实施八大类40项民生实事，财政民生支出30.2亿元、占比80.4%。新增城镇就

业10930人，完成技能培训34681人次，新增高技能人才9405人。建设农村饮水安全巩固提升工程15处，解决16800余人饮水安全问题。县级特困供养、乡镇集中养老、社区“乐养居”养老、懈寺“福寿居”模式集中养老等养老机构建成投用。基本养老保险、基本医疗保险实现制度性全覆盖。新建、改扩建中小学校12所，新增学位6060个，获评“河南省义务教育优质均衡先行创建县”。县域紧密型医共体建设“七统一”（统一行政管理、人员管理、财务管理、业务标准、信息管理、药械采购、绩效管理）进入实质性运行，县第二人民医院新院区开工建设，成为全市唯一省级县域医共体信息化试点。

【洛阳·汉关文化城项目启动仪式在新安县举行】 2022年5月8日，洛阳·汉关文化城项目启动仪式在新安县举行。该项目位于新安县城关镇北部、磁涧镇西部涧河沿岸区域，规划占地面积9.5平方公里，以汉函谷关为中心，主要建设汉城片区、汉关片区、汉道片区，旨在打造一座“文旅+康养+智慧城市”新型产业新城。

【新安与中国能源建设华中区域总部签订战略合作协议】 2022年5月16日，新安县人民政府与中国能源建设股份有限公司华中区域总部战略合作协议签约仪式举行。中国能源建设华中区域总部执行总经理邢巧英、新安县委

书记宗国明出席签约仪式并致辞。根据协议，双方重点在矿产资源综合利用、新型能源、新型城镇化、市政基础设施及城市配套设施建设等多领域开展合作。

（新安县）

伊川县

【概况】 伊川县总面积1059.45平方公里，其中耕地面积51797.01公顷。截至2022年年底，全县常住人口76.8万人，其中乡村人口37.6万人。人口自然增长率0.2‰。辖城关、河滨2个街道，鸦岭、高山、鸣皋、酒后、葛寨、白元、水寨、白沙、半坡、江左、吕店、彭婆等12个镇和平平等乡，340个行政村和27个社区。

2022年，伊川县成功创建“四好农村路”省级示范县，实现省级双拥模范县“五连冠”，省级文明城市创建通过考核测评。第二届中国甘薯产业创新发展大会在伊川县举办。龙凤山古镇晋升国家AAAA级景区。智能装备产业园成为省级科技企业孵化器，先进制造业开发区获省“三化三制”改革“金星奖”，获评省新型工业化产业示范基地。全年，伊川县实现生产总值449.4亿元，规模以上工业产值428.4亿元，一般公共预算收入21.2亿元、支出41.3亿元。累计投入资金32.4亿元（同比增长12%），完成59项省、市重点民生实事。

【重大项目建设】 2022年，伊川县实施重点项目110个，总投资338.7亿元，累计完成投资87.2亿元，北航智能装备产业园、利尔30万片高品质金刚石、击壤路建设等项目竣工投用，中钢洛耐环保新型耐材、小米产业园、伊川高中改扩建等项目加快推进。“三个一批”活动谋划实施项目47个，总投资438.4亿元，签约落地、投产达效率均达100%。“万人助万企”活动解决企业诉求230项，办结率100%，全县188家“白名单”重点企业疫情期间不停产。盘活闲置低效土地1400余



● 洛阳中赫非晶科技有限公司生产车间 伊川县提供

亩，释放发展空间。破解资金瓶颈，谋划项目 186 个，总投资 422 亿元；对接总投资 34.1 亿元的 15 个专项债项目，完成发行 9.72 亿元；争取中央预算内资金和政策性银行贷款 9.74 亿元。召开银企洽谈会 16 次，发放普惠性金融贷款 25.3 亿元，激活市场主体 771 个。聚焦主导产业和新兴产业招商，全年签约亿元以上项目 33 个，总投资 260.4 亿元，其中 10 亿元以上项目 5 个，组织到位省内资金 62.1 亿元、省外资金 112.9 亿元。

【产业发展】 2022 年，伊川县推动铝加工、新型耐火耐磨材料两大产业提档升级，龙鼎铝业 10 万吨电池箔、安耐克 40 万吨高温新材料项目实施，热表处理产业园建设加快推进，河南省高温材料产业研究院和中试基地获批。推进利尔无机非金属功能材料产业园建设，盛曼特陶瓷项目实施，三磨所功能金刚石、涓格高纯电子气体、鸿泰半导体等项目推进建设。

实施创新驱动发展战略，新认定

高新技术企业 16 家，培育专精特新企业 16 家，市级高成长性企业 10 家；培育“小升规”企业 50 家，新增规模以上企业 23 家。创建省级企业创新平台 3 个、省级星创天地 4 个、市级研发中心 37 个。引导重点科技企业实施科技项目 159 个，工业企业“四有”（有研发机构、有研发人员、有研发经费、有产学研合作）活动覆盖率达 71%。

推进园区建设，完成开发区“三化三制”改革，形成“管委会+平台公司+专业运营公司”园区运营体系，先进制造产业集群工业互联网平台入选 2022 年河南省工业互联网平台培育名单。利尔无机非金属功能材料产业园引进 7 个项目，总投资 40 亿元。开发区入驻企业达 124 家，其中规模以上企业 30 家，实现总产值 360 亿元，增长 8.9%，实现税收 4 亿元。规划建设占地 2.2 平方公里的科创小镇，推进滨河新区 PPP 路网、玉兰街、枫林街等项目建设，提升平台承载能力。

深化“放管服效”改革，承接省、市下放经济社会管理权限 301 项，推

动 80 件高频次事项“一件事一次办”；开设“办不成事窗口”，做到“有诉即办”；落实保交楼政策，全面实行新建商品房“交房即发证”。推行惠企政策“免审即享”、审批事项“免证可办”。新增市场主体 1.13 万户。

文旅农旅融合发展，龙凤山古镇二期、东坡伊人谷推进建设，打造二程理学文化、范仲淹忧乐文化等七大主题、9 条研学线路。全年接待游客 200 万人次，营业收入 1.25 亿元。建业绿色基地获评“河南省乡村旅游创客基地”，葛寨镇烟涧村获评“河南省文化产业特色乡村”，江左镇张瑶村获评“洛阳十大乡村旅游特色村”。

【乡村振兴】 2022 年，伊川县 1.96 万户脱贫人口和监测对象实现帮扶措施全覆盖。推进乡村产业建设，围绕“2+2+N”现代农业产业体系（第一个“2”：富硒谷子、富硒红薯；第二个“2”：肉牛、肉鸡；“N”：花椒、辣椒、瓜蒌、丹参、蔬菜、烟叶等特色产品），出台六大方面 25 条支持乡贤返乡创业政策，“入库”乡贤 1.44 万人，返乡创业 2302 人，落地项目 223 个，完成投资 44.5 亿元，带动就业 4.4 万人。富硒红薯、小米种植突破 25 万亩，河南省优质谷子现代农业产业园建设加快推进，洛阳源耕富硒食品产业园投产运营。成功申报河南省养牛大县培育县项目，全县生猪、肉牛、家禽、肉羊出栏量分别是 32.3 万头、1.5 万头、1374 万羽、7.6 万只。新建高标准农田 1.5 万亩，粮食产量 35.9 万吨，蔬菜产量 19.1 万吨，农林牧渔业产值达 61.5



● 洛阳利尔功能材料有限公司控制室 伊川县提供



● 洛阳台联新材料有限公司生产车间 伊川县提供



亿元,农民人均增收高于全市平均水平。

推进乡村建设,实施农村人居环境整治提升5年行动,规范集贸市场73个,拆除私搭乱建2.3万余处,改厕1.3万户,99个村庄供排水一体化工程完工。谋划实施总投资56.2亿元的45个集镇建设项目,10条老旧街区改造竣工投用,4个中心镇卫生院推进建设,覆盖13个乡镇的农村污水处理厂和污水管网建成投用。培育农民合作社、家庭农场等新型农业经营主体,新增市级示范社2家、省级家庭农场1家、市级家庭农场3家,打造乡村运营“精品村”6个、“示范村”25个、“达标村”185个。加强乡村治理,通过“三清两建”累计清收村集体资金7282万元、土地21万亩,化解矛盾4240起,依法打击133人,建成村集体经济组织367个,村民自治组织1860个,“一网双联多元”(细化党建网格,推选村干部、村民组长担任网格长,党员、积极分子、志愿者等担任网格员,党员联户和干部联户双联机制,结合“一约五会”,建立以村“两委”成员、村民代表、乡贤五老等为代表的村民理事会、民调委员会,实现以自然村为单位的村民理事会、民调委员会全覆盖)治理体系日趋成熟。136个试点村完成“三变”改革(以“资源变资产、资金变股金、农民变股东”为重点、以发展农村集体经济为动力,组织农民抱团发展)任务,流转耕地60.5万亩,县、乡、村3级农村产权交易服务点实现全覆盖,农村产权交易平台交易金额突破4000万元。

【基础设施建设】 2022年,伊川县谋划实施“两建设、三改造”(重大基础

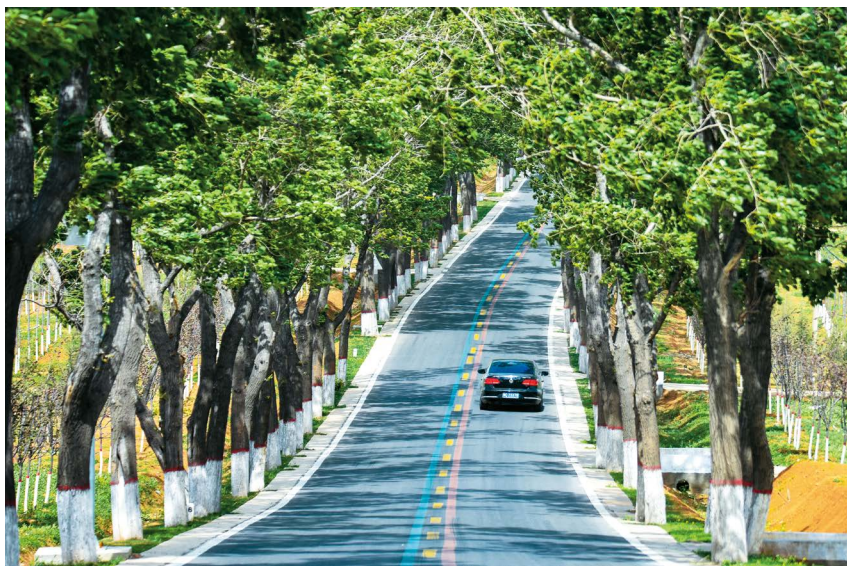

●伊川县乡村公路掠影 伊川县提供

设施建设、社区服务设施建设,老旧小区改造、棚户区改造和市政微改造)项目132个,开工建设43个,竣工投用22个,完成投资9.32亿元。新伊高速通车,沁伊高速开展前期工作,夏宜线改建工程大头落地,全长104公里的“四好农村路”东北环线完工。杜康大道北延、文博大道东延加快建设,人民东路改造升级完工,打通断头路8条。提升城市品质,完成老旧小区改造44个,改造康乐街、育红巷等5条背街小巷2.3公里。新建、改扩建城市游园1个、公厕12座、“环卫工人之家”20处,伊川县智慧停车平台投入试运营,开展窨井设施专项整治。创建省级文明城市,开展各项集中整治专项行动90余次,查处店外经营、占道经营等违法行为2200余起,整治“飞线”4.3万米。“12345”政务服务便民热线平台办结群众诉求8.6万件,结案率在98%以上。完善公共服

务,改造老旧供水管网5.3公里,铺设天然气管网72公里,新增供热面积21万平方米,供热普及率达78.9%。整理修复城市照明设施线缆1.6万米,城区路灯设施完好率、亮灯率在95%以上。

【民生保障】 2022年,伊川县开展职业技能培训2.95万人次,新增技能人才1.64万人。新增城镇就业1.3万人,农村劳动力转移就业21.4万人,举办线下“春风行动”招聘会7场,提供就业岗位1.7万个。累计发放低保金1.02亿元。投入资金1.6亿元,新建、改扩建各类学校项目99个,新增公办学位5900个。367个行政村(社区)公共文化服务创建全部达标,开展基层文化活动353场,《跑阵》成为省级非物质文化遗产。县中医院、妇幼保健院迁建项目加快推进,收购,新建、改扩建公有产权村卫生室159个。城关、河滨2个街道综合养老服务中心完工,



● 鸦岭镇樊店村优质红薯种植 伊川县提供



● 吕店镇优质小米种植 伊川县提供



● 伊川县现代制造园一角 伊川县提供

新建社区养老服务中心 29 个，新增养老床位 1100 余张。

【生态建设】 2022 年，伊川县空气优良天数 236 天。推进城乡生活污水处理，消除城镇黑臭水体，静脉产业园建成投用。修复治理矿山环境，修复 10 个废弃矿山片区生态。448 家养殖场环保设备配套率达 100%，畜禽粪污综合利用率达 98%。推进绿色转型，调整能源结构，大唐风电等 4 个风电项目落地，集中式光伏和分散式光伏总装机达 20.9 万千瓦。淘汰低效产能，实施“三大改造”（工业智能化改造、绿色化改造、企业技术改造）项目 32 个，完成投资 49.1 亿元。推进煤炭、矿石等大宗货物铁路运输，伊电铁路专用线集装箱到发量 46.9 万吨。总投资 5.9 亿元的伊河流域生态修复与保护工程和德促碳汇林发展项目获批，国家储备林建设项目实现融资 1.2 亿元。绿化村庄 59 个，绿化“四好农村路”廊道 200 公里，人工造林 8800 亩，飞播造林 2 万亩。

【洛阳大生年产 10 万吨电解液项目开工】 2022 年 3 月 26 日，洛阳大生新能源开发有限公司二期扩建项目——年产 10 万吨电解液项目开工奠基仪式举行。该公司成立于 2011 年，位于伊川县产业集聚区，具备年产 1.8 万吨电解液的生产能力。

【洛阳安耐克 40 万吨高温新材产业园开工】 2022 年 6 月 18 日，洛阳安耐克科技股份有限公司 40 万吨高温新材产业园开工奠基仪式举行。该项目预算总投资 12.5 亿元，计划占地 415 亩，建设冶金技术产融中心、顶燃热风炉工程技术中心、高温新材料研发中心和国家级钢铁用耐材检测中心，建设 20 条高端智能生产线，年产各类高温新材料 40 万吨。

【中钢洛耐重大项目开工仪式在伊川县举行】 2022 年 12 月 16 日，中钢洛耐年产 9 万吨新型耐火材料项目一期年产 4 万吨高温陶瓷复合新型耐火材料生产线开工仪式在伊川县举行。中钢洛耐年产 9 万吨新型耐火材料项目是中钢洛耐 4 个上市募投项目之一。其中，项目一期年产 4 万吨高温陶瓷复合新型耐火材料生产线投资总额 1.53 亿元，位于伊川县智能制造产业开发区中钢洛耐先进耐火材料产业园内，用地面积约 72.3 亩，厂房建筑面积约 34693 平方米。

（伊川县委史志研究室）

宜阳县

【概况】 2022 年，宜阳县总面积 1616.88 平方公里，粮食种植 133.8 万

亩，总人口 71.69 万人，自然增长率 0.15‰。辖柳泉镇、香鹿山镇、韩城镇、白杨镇、锦屏镇、三乡镇、张坞镇、莲庄镇、樊村镇、赵保镇、高村镇、盐镇乡、董王庄乡、花果山乡、上观乡等 11 镇 4 乡及兴宜街道、工矿区办事处，全县有 353 个行政村（社区）。

【经济发展】 2022 年，宜阳县出台 10 个方面 48 项一揽子稳经济政策，为小微企业发放贷款 2.75 亿元，落实各项退税 5.08 亿元，惠及企业 427 户次。实施“三个一批”项目 6 期 69 个，完成投资 356.4 亿元；99 个重点项目完成投资 216 亿元。新增市场主体 11550 个、“升规纳统”企业 51 家、四板展示挂牌企业 6 家。初步统计，全年完成地区生产总值 342.1 亿元，增长 3.4%，规模以上工业增加值增长 6.9%，固定资产投资增长 8.2%，一般公共预算收入增长 3.6%，对外贸易进出口总额增长 91.7%。

产业发展。发展“航空装备、高端轴承、休闲食品”三大主导产业，实施配套重点项目 44 个，总投资 343.3 亿元。形成以航空装备智创产业园为龙头的航空装备产业集群，建成 50 余家链条完整、具有特色的高端轴承产业集群，打造集聚青岛啤酒、大张预制菜等 20 余家企业的特色休闲食品产业集群。与河南省文化旅游投资集团签订文旅融合高质量发展战略合作协议，洛水昌谷等五大景区开园。全年接待游客 185.8 万人次，收入 5.4 亿元。

【城市品质提升】 2022 年，宜阳县实施“两建设、三改造”项目 38 个、总投资 136.3 亿元。前进大桥改扩建完工通车，迈入“高架时代”；红旗大道东延提升直达市区的通行效率，途径宜阳的新伊高速建成通车。市民服务中心、群众文化中心推进建设。改造 76 个老旧小区、25 条背街小巷。通过省级文明城市复审；实现县级以上文明乡镇全覆盖。

【乡村振兴】 2022 年，宜阳县巩固拓展脱贫攻坚成果，消除风险监测对象 828 户 3149 人。全年粮食总产量 55.9



2022年宜阳县主要工业产品产量

产品名称	单位	产量	比2021年增长(%)
饲料	吨	18395	39.75
食醋	吨	9579	67.35
饮料酒	千升	232285	3.23
啤酒	千升	232285	3.23
中成药	吨	261	23.7
塑料制品	吨	8032	43.48
硅酸盐水泥熟料	吨	1736803	-32.34
其中：窑外分解窑水泥熟料	吨	1736803	-32.34
水泥	吨	1785886	-34.65
其中：强度等级42.5水泥(含R型)	吨	1785886	-34.65
石灰	吨	187003	-24.65
商品混凝土	立方米	318277	17.3
耐火材料制品	吨	3809	25.3
钢结构	吨	7936	-6.9
铸铁件	吨	2520	-29.59
铸钢件	吨	37440	-4.98
输送机械(输送机和提升机)	吨	9508	1.63
滚动轴承	万套	207.9	36.09

万吨，柳泉镇河北村的国审小麦新品种“洛旱22”千亩示范田平均亩产达659.5公斤，刷新全国旱地小麦产量纪录。行政村便民服务中心、新时代文明实践站、标准化卫生室实现全覆盖。入选河南省养牛大县，肉牛饲养量达7.1万头；新增返乡创业乡贤5453名，创业项目127个；获批国家级示范合作社1家（老蜂农土蜜蜂养殖专业合作社），省级农民专业合作社3家。创建“达标村”189个、“示范村”41个、“精品村”7个；上观乡梨树沟村入选“河南省乡村旅游特色村”，花果山乡入选“洛阳市十大乡村文化旅游特色乡镇”。香鹿山镇入选“洛阳市乡村特色产业示范乡镇”，白杨镇西马村等10个村入选“洛阳市乡村特色产业示范村”。推进“一川两山三张网”城乡给排水一体化建设，户厕改造愿改尽改，农村生活垃圾收运处置体系全覆盖，集镇建设取得成效，土地流转探索“村集体直接经营、企业引领、乡贤带动、运营商带动”4种模式。宜阳县获评

“2021年全国村庄清洁行动先进县”。

2022年宜阳县主要农产品产量

产品名称	单位	产量
粮食	万吨	55.9
夏粮	万吨	20.3
秋粮	万吨	35.6
油料	万吨	6.5
花生	万吨	5.3
油菜籽	万吨	1.0
芝麻	吨	1255.0
葵花籽	吨	412.0
棉花	吨	485.8
烟叶	万吨	1.4
水果	万吨	18.4
蔬菜及食用菌	万吨	84.0

【科技创新】2022年，宜阳县建设泉盛科技产业社区等六大创新平台。新

增省、市级专精特新中小企业17家、研发平台25家，通过国家科技型中小企业评价124家，完成技术合同交易额4542万元，规模以上工业企业研发活动覆盖率达68.9%。洛阳奇航化工成为全县首家国家级专精特新“小巨人”企业。众悦轴承年产20万套精密轴承改扩建等32个“三大改造”项目投产达效，黄河同力和交运工业通过省级绿色工厂评审，中信重铸和黄河同力成功创建省级智能工厂。

【改革攻坚】2022年，宜阳县国企改革3年行动任务完成，25家国有公司资产全面整合，城投集团获“AA”信用评级。开发区“三化三制”改革完成，“管委会+公司”模式运行，入选“河南省新型工业化产业示范基地”。调整乡镇及开发区绩效考核指标体系、县与乡镇财政管理体制，下放首批82项乡镇行政执法职权。成立投融资工作专班，争取各类资金56.4亿元，政策性贷款居全市第一位，专项债资金居全市第二位。

【发展安全】2022年，宜阳县推进化解政府债务、企业债务，推进农商行不良贷款清收，防范金融领域风险。化解问题楼盘，争取“保交楼”专项借款3.5亿元，河南省首个“保交楼”项目首批房屋交付。深化“三零”创建，平安村庄占比达79.8%，香鹿山镇甘棠村获评“全国民主法治示范村”，张坞派出所获评“全国优秀公安基层单位”。开展安全生产3年专项整治行动，全年未发生安全生产事故。加强应急体系建设，应急广播体系实现县域全覆盖、消防站点实现乡镇全覆盖。

【营商环境建设】2022年，宜阳县政务服务好评率99%，投诉办结率达100%，作为全市唯一县区入选人民网网上群众工作“民心汇聚单位”。推行联审联批、承诺制、拿地即开工等投资项目审批制度改革，行政许可类事项时限压缩比达86.2%，“证照分离”实现全覆盖，15项审批服务事项可全程代办。宜阳县在全省年度营商环境评价中较2021年上升15个位次，获

评全市“万人助万企工作先进县”。

【民生工作】 2022年，宜阳县民生支出占一般公共预算支出比例达75.7%。

人才教育。新增技能人才1.2万人，登记失业率保持在4.5%以内。新建、改扩建学校10所，建成农村教师周转宿舍115套。本科上线率达60%。

社会保障。中医院医养结合大楼、新妇幼保健院搬迁等项目完工，23所村卫生室建成投用，18个卫生院提质升级，中医药服务形成“宜阳模式”，作为全省紧密型医共体试点实现实质化运营，获评“河南省慢性病综合防控示范区”。入选“全国未成年人保护示范县”，“一中心一站两点”农村四类养老新模式入选全市改革典型案例。

生态环境。PM10、PM2.5、优良天数3项指标均居环都市区第一名，“散乱污”企业动态清零，小流域综合治理全面清零，柳泉镇获评省级生态文明建设示范镇。宜阳县获国家园林县城、省级生态县等荣誉。

【水沟庙大蒜入选《中欧地理标志协定》保护产品】 2022年5月，宜阳县水沟庙大蒜（证明商标）被列入《中欧地理标志协定》第二批地理标志保护产品清单。这是洛阳市首个被列入该清单的地理标志农产品。宜阳县水沟庙大蒜种植历史可追溯到明朝末年。

【洛轴生产基地落户宜阳】 2022年6月29日，宜阳县人民政府与洛阳LYC轴承有限公司举行洛轴宜阳生产基地项目签约仪式。该项目选址宜阳县先进制造业开发区，预算总投资约42亿元，计划建设周期为2022年12月至2025年12月。

（许润媛）

汝阳县

【概况】 汝阳县地处豫西伏牛山区，洛阳市东南部，北汝河上游，位于北纬33°49′—34°21′，东经112°8′—112°38′之间，县域东连

汝州市，西邻嵩县，南与鲁山县毗邻，北和伊川县接壤，距洛阳市区68公里。2022年末全县辖城关镇、上店镇、付店镇、三屯镇、刘店镇、小店镇、内埠镇、陶营镇等8个镇，柏树乡、十八盘乡、靳村乡、王坪乡、蔡店乡等5个乡，195个行政村，25个社区，县域总面积1332平方公里，其中耕地面积32674公顷。常住人口43.2万人，人口自然增长率为0.1‰。2022年，全县地区生产总值206.3亿元，同比增长4.4%。其中，第一产业增加值17.4亿元，增长4.5%；第二产业增加值86.5亿元，增长7.4%；第三产业增加值102.4亿元，增长2.1%。实现工业增加值73.1亿元，增长5.8%。粮食总产量20.5万吨，同比增长0.6%。全社会固定资产投资完成67.5亿元，同比增长24.9%。规模以上工业增加值同比增长6.5%。财政一般公共预算收入15.7亿元，同比增长8.2%；财政一般公共预算支出29.7亿元。社会消费品零售总额106.2亿元。商品进出口总额0.24亿元。城镇居民人均可支配收入32295.7元，人均消费支出14985.79元；农村居民人均可支配收入14287.8元，人均消费支出11477.61元。金融机构存款余额192.8亿元。

【重大项目开工】 2022年，汝阳县签约8个项目，总投资84.6亿元，开工项目90个，总投资375.16亿元。其中，1月4日集中开工项目28个，总投资160.99亿元，年度计划完成投资50.5亿元，其中总投资10亿元以上项目7个、亿元以上项目21个。4月6日，汝阳县与全省同步举行第四期“三个一批”活动，集中签约项目2个，总投资39亿元，分别是投资23亿元的鸿泰绿色建材产业园项目和投资16亿元的恒进新材料制造项目；集中开工项目36个，总投资144.76亿元，年度计划完成投资52.64亿元，其中总投资10亿元以上项目7个、亿元以上项目18个，分别是总投资26亿元的汝阳县城市有机更新建设项目、总投资15亿元的前坪水库环湖道路及旅游配套基础设施项目、总投资12亿元的汝阳县县域集镇建设项目、总投资11亿

元的汝阳县首批4个乡镇供水污水一体化运营建设提升工程等。7月5日，汝阳县集中签约项目3个，总投资9.6亿元，分别是伊利集团助力汝阳县社会牧场10万头奶牛养殖富民项目、投资5亿元新世纪防水材料制造基地项目、投资1.8亿元的南方固废综合利用项目；集中开工项目20个，总投资134.9亿元，年度计划完成投资24.4亿元，其中亿元以上项目10个，分别是总投资40亿元的汝阳县高端玻璃产业园、总投资30亿元的汝阳县“杜康+综合体”项目、总投资15.42亿元的前坪水库山北引水工程、总投资15亿元的汝阳大虎岭体育休闲及康养旅游综合体项目、总投资10亿元的杜康温泉度假区建设项目等。9月28日，汝阳县集中签约项目3个，总投资34亿元，分别是投资22亿元的龙泽能源绿色低碳资源综合利用项目、投资8亿元的中交高新材料产业园项目、投资4亿元的中原新乡艾草产业园项目；集中开工项目6个，总投资45亿元，年度计划完成投资13.2亿元，其中亿元以上项目8个，分别是总投资16亿元的汝阳县全域旅游项目、总投资10亿元的洛阳绿色建材建模产业园项目、总投资4.46亿元的北汝河综合治理四期项目、总投资5亿元的“百里画廊”旅游风景道项目、总投资1.06亿元的汝阳县肉联厂迁建项目等。至2022年年底，230个重点项目完成年度投资计划103%，34个省、市重点项目完成年度投资计划114%。

【省级全域旅游示范区创建】 截至2022年，汝阳县打造付店杜鹃小镇、柏树红薯小镇、小店甜瓜小镇、陶营体育小镇、蔡店杜康小镇、靳村漂流小镇、十八盘梯田小镇、上店龙湖小镇、王坪锦鸡小镇、三屯稻田小镇、刘店恐龙小镇、城关云梦小镇、内埠工业小镇等13个旅游特色小镇，培育付店镇牌路村、十八盘乡斜纹村和登山村、蔡店乡杜康村、王坪乡孟村等23个乡村旅游示范村。付店镇获评“河南省特色生态旅游示范镇”，牌路社区、上坡村获评全省乡村康养旅游示范村，窑沟村获评全省乡村旅游特色村，汝阳县



入选省级全域旅游示范区创建单位。

【乡村振兴】 2022年,汝阳县返乡创业乡贤累计2600余名,领办实体3354个,带动就业4万余人。11人获评“洛阳市百名优秀乡贤”。推进城乡供排水一体化项目,开展4个试点集镇建设。创建乡村运营“达标村(社区)”86个、“示范村”22个、“精品村”6个。行政村(社区)集体经济收入全部在10万元以上。加快伏牛山香菇产业集群建设,付店镇获评全国“一村一品”示范村镇,东保村获评全国先进基层党组织,三屯镇、十八盘乡获评全省“一村一品”示范村镇,杜康、任庄等11个村入选全市乡村特色产业示范村。至2022年末,全县创建国家级农产品地理标志5个,7个农产品品牌入选全国名特优新目录,认定无公害农产品42个,“三品一标”农产品生产面积达52万亩,实施产业项目94个2.2亿元,脱贫群众户均增收5000余元,年人均纯收入增长13%,达1.4万元。2022年7月8日,在国家卫健委组织召开的拓展巩固健康扶贫成果与乡村振兴有效衔接视频座谈会上,汝阳县代表河南省从“兜牢农村医疗卫生服务网底、全面强化县域医疗中心龙头引领、全面推进紧密型县域医共体建设和创建农村健康研究所、探索农村健康管理新路子”等方面作经验交流。11月15日的《河南日报》以《心怀“登山”勇攀登》为题,报道十八盘乡登山村“登山精神”。

【杜康古镇项目建设】 2022年,汝阳县组建“杜康+”综合指挥部、蔡店集镇建设专班、杜康乡村运营建设专班,负责杜康古镇建设。4月12日,在中国(洛阳)沉浸式文旅发展投资洽谈会上,汝阳县与北京华控康养有限公司就华控洛阳酒祖杜康文化公园综合体项目达成签约,投资总额20亿元,以杜康村、蔡店村、常渠村为中心,建设杜康古酿作坊一条街,以酒文化和菊花文化为主题,打造“品酒赏菊”文化旅游节,建设古酿作坊、特色民宿、酒香卤肉小吃美食街等配套设施。杜

康古酿作坊一条街项目至2022年年底完成投资4600多万元。

【百里画廊建设】 2022年,汝阳县实施百里画廊旅游风景道项目。该项目以景观廊道建设为主,谋划建设旅游公路210公里,串联9个乡镇49个村庄,规划旅游驿站、观景平台、临时停车区26处,重要景观节点45个,提升高速和县境交通出入口5处、加油站18处,修建艺术浮雕2处,涵盖县域内汝嵩路、酒祖大道、景观大道、郭木线、上黄路、城三路、靳泰路、汝安路、北环线、杜康大道10条主要交通道路,串联西泰山、恐龙谷漂流、前坪龙湖、柏树窑沟、杜康造酒遗址公园、体育小镇等景区景点。

【汝阳县产业集聚区入选国家新型工业化产业示范基地】 2022年3月9日,工信部公布第十批国家新型工业化产业示范基地名单,汝阳县产业集聚区为全省唯一入选者。汝阳县产业集聚区是首批省级产业集聚区之一,也是洛阳市唯一绿色建材专业园区,拥有浮法玻璃新技术国家级重点实验室、国家新材料研发中心、河南省玻璃质检中心等创新机构。

【中建材(洛阳)太阳能光伏电池封装材料项目开工】 2022年9月14日,中建材(洛阳)新能源有限公司太阳能光伏电池封装材料项目开工。该项目位于汝阳县先进制造业开发区,项目一期主要建设2条1200吨/天光伏电池基片生产线及公共配套设施。

【汝阳县文化馆入选国家一级文化馆】 2022年1月4日,文化和旅游部公布第五次全国文化馆评估定级上等级文化馆名单,汝阳县人民文化馆入选国家一级文化馆。该馆始建于1949年,2016年乔迁新址,设舞蹈排练厅、书画展厅、非遗展厅、录音室、声乐室、民乐室、戏曲室、音像制作室等专业活动场地,全天免费开放,每年基层巡演120余场次,组织舞蹈、电子琴、声乐、管乐、戏曲和书画培训等200余期。

【郑州大学第五附属医院汝阳分院揭牌】 2022年9月24日,国家重点研发计划——医养结合服务模式与规范化的应用示范推广(培育)基地建设与郑州大学第五附属医院汝阳分院合作签约仪式于汝阳县委会议室举行。郑州大学五附院与汝阳县政府、汝阳县人民医院分别签订合作协议。

9月25日,国家重点研发计划——医养结合服务模式与规范的应用示范项目推广培育基地及郑州大学第五附属医院汝阳分院揭牌仪式举行,郑州大学五附院院长郑鹏远与汝阳县委书记赵振峰共同进行揭牌。

【“盟动中原——助力乡村教育振兴”公益活动在汝阳启动】 2022年7月27日,民盟河南省委员会联合明日之星教育基金会在汝阳县内埠民盟烛光小学举行河南省“盟动中原——助力乡村教育振兴”公益活动。省政协副主席、民盟河南省委会主委霍金花,民盟中央社会服务部部长刘圣宇,省政协常委、民盟河南省委会专职副主委柳锋波,洛阳市委常委、统战部部长、副市长李新建,民盟洛阳市委员会副主委、洛阳师范学院副院长赵邦屯等出席仪式。仪式上,明日之星教育基金会联合发起人、副理事长刘加亮代表基金会及社会爱心单位向汝阳县教体局捐赠价值128万元的教学设备。

【皇甫胜强当选“出彩河南人”第三届最美医生】 2022年8月17日,“出彩河南人”第三届最美医生宣传推介活动发布仪式在郑州市举行,汝阳县三屯镇负沟村卫生所的中医医师皇甫胜强为获选10位医生之一。皇甫胜强2019年曾获市级基层科普达人二等奖及河南省健康科普能力大赛豫西片区优秀奖。

【2个见义勇为群体受洛阳市表彰】 2022年3月7日,在洛阳市见义勇为英模表彰暨工作会议上,汝阳县的刘江华、孙小亮见义勇为群体,关飞虎、赵汝涛、张国辉、范占稳、任延强、杨志碑见义勇为群体受到表彰。

(李 佳 杨龙水)

洛宁县

【概况】 2022年，洛宁县总面积2306平方公里，辖永宁街道，王范回族、东宋、河底、马店、上戈、故县、下峪、兴华、赵村、长水、景阳（原西山底）等11个镇，城郊、小界、罗岭、底张、陈昊、涧口等6个乡，383个行政村，7个社区。年末，全县常住人口37.4万人，人口出生率7.4‰；城镇人口15.7万人，城镇化率为41.9%。

全县生产总值229.4亿元，同比增长4.3%，第一产业完成增加值30.08亿元，增长4.6%；第二产业完成增加值90.82亿元，增长6%；第三产业完成增加值108.5亿元，增长2.9%。三次产业结构13.1：39.6：47.3。地方财政一般公共预算收入14.77亿元，同比增长4.1%；地方财政支出32.69亿元，同比增长16.8%。全年固定资产投资增长13.9%；在固定资产投资（不含农户）中，第一产业投资增长35.1%，第二产业投资增长5%，第三产业投资增长20.3%。民间投资增长12%。房地产开发投资39.59亿元，比2021年下降9%。商品房销售面积42.24万平方米，增长3.7%。全县居民消费价格上涨100.1%。全年累计实现社会消费品零售总额85.68亿元，比2021年增长2%。分行业看，全年累计完成批发业销售额22.16亿元，同比增长2.9%；零售业销售额67.62亿元，同比增长2.6%；住宿业营业额1.47亿元，同比减少9.3%；餐饮业营业额12.67亿元，同比减少14.6%。从销售模式上看，超市、专卖店、连锁店等市场竞争力日益增强，住宿餐饮业发展迅猛。从商品销售看，家用电器、汽车、通信产品、家装材料以及旅游、文化等成为持续升温的大众消费热点。城镇居民人均可支配收入35854.1元，同比增长4.8%，城镇居民人均生活消费支出22209.5元；农村居民人均可支配收入15189.4元，同比增长7.1%，农村居民人均生活消费支出13000.6元。

年末，金融机构人民币各项存款

余额192.75亿元，比年初增加13.56亿元。其中，居民储蓄存款余额156.68亿元，比年初增加20.63亿元。金融机构人民币各项贷款余额120.96亿元，比年初增加24.46亿元。其中：住户贷款余额56.71亿元，比年初增加7.55亿元；中长期贷款余额37.39亿元，比年初增加4.89亿元。全年保费收入8280.84万元，其中财产险保费收入4680.84万元、人寿险保费收入3600万元。全年赔付额3549.33万元，其中财产险赔付额2389.33万元、人寿险赔付额1160万元。

【招商引资】 2022年，洛宁县进出口总值1.27亿元，比2021年减少36.7%；实际利用外资70万美元，同比增长21.7%。利用省外境内资金53.16亿元，同比增长2.8%。签约超千万元项目41个，总投资96.5亿元。佛山照明、江苏绿港等企业落户洛宁，智慧电子信息产业园等项目落地实施，高铁清洗剂、触摸电子屏等风口项目达成合作意向。总投资266亿元的锦绣渡乡村振兴示范区、龙翼口服液等112个项目开工建设；总投资46亿元的三环华兰木业定制家具、熊耳山金属综合回收等80个项目竣工投用。全年完成投资237.6亿元。

【农业经济】 2022年，洛宁县有绿色食品认证企业39家，证书73张；有机食品认证企业2家，证书2张。打造提升“洛水山肴”农产品区域公用品牌，运营省、市、县3级旗舰店和专柜。全县5批390个村“三清两建”专项行动工作完成，累计办理村霸案件181起，涉及254人、化解矛盾4407起，收回集体资产、资金3.6亿元，核减村级债务1791.6万元，办理民生实事4850件；建立完善村级经济组织2296个、村民自治组织2459个。组织返乡乡贤、农村青年劳动力等开设技能培训班35班次，累计培训13884人次，全县新增持证9335人，谋划乡贤项目367个，总投资183.58亿元，其中落地129个项目，总投资40.3亿元。实施“双增双提”行动，推行“分散养殖+集中圈养”相结合、“农户+合

作社”托管代养和“企业购牛+群众代养”劳务合作3种模式，新发展苹果、金珠沙梨种植1000公顷，中药材667公顷，烟叶实现税收4181.66万元。通过创建农产品质量安全县“双认证”和省级农产品质量安全县动态考核，“三品一标”证书数量和认证面积均居省、市第一位。全县土地流转率78.9%。村集体经济收入全部在10万元以上，新型经营主体总数达1325家，其中龙头企业30家，农民专业合作社1217家，家庭农场78家，产权交易平台累计成交118笔，交易总金额达5964.96万元，交易量居全市第三位。全年粮食作物播种面积93.12万公顷，与2021年基本持平。粮食总产量达29.74万吨，其中夏粮13.99万吨、秋粮15.75万吨。蔬菜面积3121.64公顷，油料面积3020.75公顷，棉花面积45.55公顷，烟叶面积5590.93公顷，小麦面积29272.99公顷，玉米面积24355.5公顷。完成各类造林面积4260公顷。肉类总产量与2021年同期相比增长7.39%，禽蛋类总产量减少61.33%，奶类总产量增长137.7%。年末，全县农业机械总动力达51.74万千瓦，比2021年增加0.31万千瓦；农用拖拉机达9587台，比2021年减少133台；2022年农业电量2336万千瓦时，与2021年2293.5万同比增长1.85%。

【乡村振兴】 2022年，洛宁县投资3.78亿元的176个衔接资金项目全部竣工。消除“三类监测对象”风险789户2722人。全县清收集体资产3.6亿元、土地10867公顷；实施乡贤返乡创业项目129个、完成投资40.3亿元，13名乡贤获评“洛阳市百名优秀乡贤”；谋划实施乡村建设项目138个，创建乡村建设“精品村”7个、“示范村”37个；34个集镇建设项目建成投用，累计投资20.1亿元；深化“三变”改革，全县土地流转率达78.9%，行政村集体经济收入突破10万元。1267公顷高标准农田主体完工；新发展水果、中药材2000公顷，种植文玩核桃3867公顷，栽培食用菌3000万袋；种植烟叶6000公顷，完成税收4181万元。“三品一标”证书数量和认证面积居全省第一



位。完善 131 个党群服务中心功能。

【城乡建设】 2022 年,洛宁县投资 144.6 亿元实施城市提质项目 81 个。集中整治 32 个老旧小区、89 条背街小巷,延滨市场、延寿河步行街提升改造完成,政通路等 3 个停车场建成投用,拆除违法建筑 11 处,打通断头路 6 条,新增城区供暖面积 12 万平方米。对长虹路、凤翼北路、永宁大道等 6 条城区干道实施“三线入地”,对老旧小区、背街小巷进行“飞线整治”。青年会客厅等项目建成投用,青年创新创业基地主体封顶,青年人才公寓加快建设。通用机场选址通过省民航监管总局批复及中央军委联合会议核准。渑淅高速渑池至洛宁段建成通车。重建 21 条农村公路,改造道路 130 公里,成功创建“四好农村路”全国示范县。建成 15 处安全饮水工程、18 个生活垃圾分拣中心,改厕 3400 户。洛宁县全国文明城市创建年度综合测评成绩排全省同类县第一名,排全省 90 个县级城市第二名。

【全域旅游】 2022 年,洛宁县推进创建省级全域旅游示范区,打造总投资 1.4 亿元的洛书文化生态旅游示范区,成功创建连宝河 AAA 级旅游景区及灵栖谷、银洞河 AAA 级乡村旅游景区。建成“宁果果”田园综合体、苹果来了等 5 个精品民宿,西子湖等露营基地,竹梦小镇、嵯峨春溪露营地分别获评“洛阳十佳精品民宿”“洛阳文旅新潮向之十佳露营地”。兴华镇入选国家级全域森林康养试点建设乡(镇),全宝山入选国家级森林康养试点建设基地;故县镇、沟门村分别获评省级特色生态旅游示范镇和省级乡村旅游创客示范基地。故县镇寻峪村、罗岭乡讲理村成功创建省级乡村旅游特色村。全年接待国内外游客 599.65 万人次,旅游总收入 27.4 亿元。

【生态建设】 2022 年,洛宁县完成国土绿化 6.4 万亩,同比增长 8.5%,国家森林城市建设总体规划通过评审。年固碳 30 万吨碳排放交易项目签约落地,县政府综合办公楼获全省第一张

“碳中和”证书。成为全市唯一省级水系连通及水美乡村建设试点县,水美乡村建设项目争取 7000 万元资金并实施。县域 142 公里 23 条河流全部完成“两清一护”,推进洛河生态 3 期治理。4 家矿山获评省级绿色矿山。水质达标率、耕地安全利用率保持 100%,城区空气质量优良天数 289 天。

【民生工程】 2022 年,洛宁县有普通高中 3 所,招生 3300 人,在校生 9393 人。普通初中 33 所(其中民办 5 所),在校生 17032 人。小学 113 所(含教学点),在校生 35417 人。幼儿园 130 个(公办 46 所),在园儿童 19469 人。中等专业学校 1 所,招生 770 人,在校生 1635 人。特殊教育学校 1 所,招生 33 人,在校生 144 人。高中阶段毛入学率 94.5%,初级中学入学率 100%,小学学龄儿童入学率 100%。城镇新增就业人员 10370 人,下岗失业人员再就业 1314 人,其中就业困难人员再就业 429 人。全年举办县以上运动会及各种体育比赛 20 场次,参加运动员近 5000 人次。

县医院分院基本完工,妇幼保健院新门诊楼、公共卫生医学中心建成投用,县医院“三级创建”、妇幼保健院“二甲创建”通过专家评审,疾控中心获“国家肿瘤登记进步奖”。全县有各级各类医疗卫生机构 437 个。其中,委属二级机构 3 个(县疾控中心、卫生监督中心、紧急救援指挥中心),二级以上公立医院 3 个(县人民医院,县中医院,县妇幼保健院),民营医院 5 个(博爱医院、爱德医院、民康医院、大众医院、福宁医院),乡镇卫生院 21 个,地方病防治院(长水)1 个,均为一级综合医院;标准化村卫生室 334 个,公有化率 99.7%;个体诊所(含中医、牙科)68 个,门诊部 2 个(九龙口腔门诊部、疾控中心门诊部)。全县医疗卫生床位数 4535 张,每千人口平均 11.7 张。有医疗在职人员 2582 人。其中,卫生专业技术人员 1742 人,占比 67.47%;卫生技术人员有正高级职称 7 人,副高级职称 87 人,中级职称 477 人;师级 563 人,士级 608 人。

全县社会福利收养机构 21 个,各

种社会福利收养机构床位数 2361 张。发放城镇居民最低生活保障金 439.24 万元,比 2021 年增加 8.63 万元。享受城镇最低生活保障金 841 人,比 2021 年减少 60 人。发放农村居民最低生活保障金 4683.57 万元,比 2021 年增加 608.51 万元。享受农村最低生活保障 13571 人,比 2021 年增加 206 人。全县有五保人员 2765 人,发放特困供养人员生活费、护理费(含丧葬费)2385.33 万元。

【群众生活】 2022 年末,洛宁县有艺术表演团体 28 个,县剧团专业演出团体 1 个,业余剧团 5 个,大鼓队 14 个,民俗表演队伍 7 个,太极拳队 2 个,广场舞及其他艺术团体 32 个。建成县级新时代文明实践中心 1 个,乡镇新时代文明实践所 18 个,村(社区)新时代文明实践站 390 个。1 千瓦以上电视发射台和转播台 2 座,无线数字多频道发射覆盖县边远山区 12 个乡镇,覆盖率 60%,对广播电视盲村安装“村村通”直播卫星设备 4260 套。全县广播人口覆盖率 40%,电视人口覆盖率 70%,有线电视用户 35632 户。县级电视台周播出时间 105 小时,日播出时间 15 小时,县级广播电台日播出时间 6 小时。全年交通运输部门完成客运量 520.7 万人,货运量 293.9 万吨;完成货运周转量 36449 万吨公里,同比上涨 2.1%;旅客周转量达 54670 万人公里,同比下降 4.6%。完成邮政业务总量 7849.01 万元,比 2021 年减少 10.03%;本地电话年末用户达 1.53 万户,比 2021 年增加 0.23 万户,移动电话年末用户达 35.34 万户,比 2021 年增加 3.94 万户,互联网用户 12.7 万户,比 2021 年增加 1.8 万户。

【全省烟叶农机农艺融合现场会在洛宁召开】 2022 年 9 月 27 日,全省烟叶农机农艺融合现场会在洛宁小界乡召开。会议第一阶段,省烟草局(公司)基础办、投资公司、烟叶处,许昌、南阳、平顶山、洛阳等各市烟草局相关人员,到小界乡梅窑示范田现场,参观起垄、打窝、覆膜等烟叶作业全程机械化演示。第二阶段,与会人员到王村村参

观烘烤工艺、农机展示，听取洛宁县农机农艺融合示范区以及村集体经济合作社、烟农培训学校、烟叶专业合作社等建设情况。

【省青少年校园足球“省长杯”在洛宁举办】 2022年7月5日，2022年河南省青少年校园足球“省长杯”暨校园足球夏令营最佳阵容选拔赛在洛宁县明善学校开幕。赛事由省教育厅、省体育局主办，洛宁县人民政府、洛阳市教育局承办。来自17个省辖市和济源示范区、10个省直管县（市）的127支球队、2314名校园足球运动员参赛，比赛持续到7月23日。最终，郑州第九中学代表队获高中男子组第一名，河南省实验中学代表队获高中男子组第二名，开封高中实验学校代表队获高中男子组第三名。洛阳第一高级中学、焦作市第十一中学、郑州市第二高级中学、周口市恒大中学、平顶山第四中学代表队获高中男子组精神文明奖。

（鲁学民 刘粉粉）

栾川县

【概况】 栾川县总面积2477平方公里，其中耕地面积16万亩，总人口35万。辖赤土店、庙子、合峪、潭头、三川、冷水、陶湾、石庙、狮子庙、白土、叫河等11镇，栾川、秋扒2乡和耕莘街道、重渡沟示范区，共214个行政村（社区）。2022年，全县完成地区生产总值303.7亿元，同比增长5%；一般公共预算收入26.1亿元；规模以上工业增加值同比增长10%；固定资产投资同比增长10.8%；社会消费品零售总额115亿元，同比增长2.5%；城镇、农村居民人均可支配收入分别达到39413元、16443元，同比增长5.1%、7.3%。

【产业发展】 2022年，栾川县食用菌、中药材、蕙兰等特色产业产值分别达到2亿元、4.5亿元、4.9亿元。“栾川印象”年度销售收入突破5000万元，

新增农产品“三品一标”认证15个，入选全国绿色食品原料（玉米）标准化生产基地、全省首批乡村振兴直播产业基地。洛钼、龙宇、丰瑞氟业等龙头企业转型发展，鑫宝、金鼎等骨干企业扩大生产。实施新一轮工业“三大改造”项目26个，完成投资47.2亿元，带动49家规模以上工业企业技改升级。国家级高新技术企业达16家，建成全国唯一的省级钨钼检测中心，钨钼产业影响力不断提高。开发区“三化三制”改革有序推进，现代商贸产业园注册企业102家，实现贸易额23.9亿元。以“大文旅、大健康、大生态”为主导的旅游服务业方面，老君山、竹海野生动物园、伏牛山滑雪度假乐园等核心景区综合提升项目完成，“知道·老君山”“隋唐英雄”等沉浸式体验项目成为文旅消费新热点。推进“百村千宿”高端民宿集群建设，举办“517嗨购节”“清凉栾川·免票畅游”等旅游惠民活动。全年接待游客1362万人次，旅游综合收入97亿元，同比分别增长11.7%和17.2%。栾川县入选第四届全国县域旅游综合实力百强县和全省首批“非遗助力乡村振兴”试点县。

【项目建设与招商】 2022年，栾川县98个县定重点项目完成投资398.7亿元，37个省、市重点项目完成投资382.4亿元。“三个一批”活动累计签约项目10个，开工项目27个，投产项目10个，开工率、投产率、达效率均达100%。争取上级资金支持9.4亿元，申报专项债券项目84个；4个政策性银行融资项目意向融资金额18.5亿元；中长期贷款项目意向融资金额162.9亿元。发挥4个驻点招商工作组作用，天铁矿业多金属综合利用、南泥湖绿色智能化运输等项目签约落地，实现与厦门钨业、上海华谊等企业对接。全年签约招商引资项目33个，总投资148.9亿元，实际利用省外境内资金59.8亿元，利用市外省内资金29.7亿元。全年新增各类市场主体8505家，“个转企”75家、“小升规”企业49家，培育“企转新”3家，四板挂牌企业8家。

【乡村建设】 2022年，栾川县脱贫人口和监测对象人均纯收入16768元，增幅8.6%。“铁路小镇”入选全国社会帮扶典型案例。“三清两建”方面，收回集体资产5.4亿元，化解矛盾5170起，村级集体经济组织和村民自治组织应建尽建。面向全国招募乡创运营师，累计签约运营商40家，谋划实施项目119个。咸池村大地露营、柳子村欢野星河谷等露营地建成投用，云礼、云物、四季小河等伴手礼投向市场，汉秋山地越野、龙潭沃地农场等成为乡村运营亮点。“三变”改革方面，土地流转率达78%。农村产权交易平台运行，完成交易258宗、4301万元。全县所有村（社区）年集体经济收入均突破10万元。收录乡贤3800余人，领办各类实体742个，落地项目400余个。选树市、县乡贤先锋标杆21人，带动就业2万人。促城乡融合，实施集镇项目159个，完成投资34.9亿元。

【城市提质】 2022年，栾川县划定“三区三线”，编制栾川县城东、城西片区城市更新规划。鸾州大道综合提升工程完成，打造旅游景观大道。伊水路综合提升改造完工，滨河路南北特色街区改造完成。伊尹路、幸福路、君山路等人行道升级、外立面改造、雨污分流同步完成。推进“一圈两场三改”，打造15分钟便民服务区，实施城东片区改造，完成61个老旧小区连片改造，新增停车位1500余个，新建和提升社区体育公园32个，城寺沟体育公园建成投用。栾卢高速形象进度达90%。G344东灵线栾川秋扒至三川皮皮岭段开工，石张线、庙子镇英雄村至S244三邓线道路升级和中国伏牛一号生态旅游公路加快建设。建设农村公路91公里、城区道路40公里。通过省级文明城市年度验收和国家卫生县城届满复审。

空气优良天数337天，环境空气二级达标，生态环境综合指数居全省第一位。出境水断面稳定达标，地表水环境质量排全省第二名。56条小流域“两清一护”工程完成，治理河道232.9公里。农村生活污水处理率



63.6%。完成村庄绿化 81 个、廊道绿化 678.3 亩、生态修复 987 亩，栽植各类绿化苗木 21.3 万株，入选河南省“两山”转化试点建设县。创建市级“达标村”42 个、“示范村”23 个、“精品村”6 个，打造“五美庭院”4556 户。栾川县获评全省农村人居环境整治先进县。

【民生改善】 2022 年，栾川县民生支出占比 73.4%，完成十大类 57 项民生实事。推进“人人持证、技能洛阳”建设，职业技能培训 2.3 万人次，新增技能人才 1.3 万人、城镇就业 8087 人。“栾川旅游金管家”劳务品牌获全省“豫创天下”创业创新大赛二等奖。开展社会救助，保障残疾人、孤儿等弱势群体权益。县级特困供养中心挂牌运营，建成乡镇集中养老服务点 2 个、小型集中养老服务点和农村居家养老服务点 20 个，31 个街道（社区）养老服务设施通过省级验收。推进医疗卫生体制改革，县域医共体实质化运营。县医院改扩建工程动工，中医院、妇幼保健院等项目进入征迁阶段，中医院通过二甲复审。新建、改扩建公办幼儿园 2 所、农村寄宿制学校 2 所，新建农村教师周转房 100 套。深化中小学教师“县管校聘”、校长职级制改革。全县本科平均上线率 80%，2 名考生被清华大学录取，“双一流”高校录取 155 人。栾川县获评全省平安建设优秀县，代表河南省、洛阳市组织尾矿库应急演练。

（栾川县）

嵩 县

【概况】 嵩县总面积 3008.9 平方公里，其中耕地面积 47147 公顷。辖城关、田湖、闫庄、车村、旧县、德亭、大章、白河、饭坡、九皋、纸房、陆浑等 12 个镇和大坪、何村、黄庄、木植街 4 个乡。县城濒临陆浑水库，伊河穿城而过，为国家卫生县城、国家园林县城和省级文明城市。2022 年，实现生产总值 230.6 亿元、同比增长 4.2%；固定资产投资增长 10%；规模以上工业增加值同比增长 8.5%；一般公共预算收入 11.7 亿元、同比增长 8%；城乡居民人均可支配收入增长 4.8%；社会消费品零售总额 131.1 亿元。

【乡村振兴】 2022 年，嵩县为 2.4 万户脱贫群众、2767 户监测对象落实帮扶措施 7.2 万条，统筹整合资金 3.9 亿元，实施项目 251 个，脱贫户、监测户收入增幅达 11.3%。培育乡村产业，实施农业产业、电子商务双“十百千万”工程，发展“林药牧烟菌桑蚕”，出台“牛（羊）十条”，建成“托牛所”82 个，牛羊饲养量达 10.56 万头、28 万只，入选河南省养牛大县培育县，陆浑开渔节入选全国丰收节庆特色活动。举办“嵩县爱你”系列电商直播带货大赛 16 场次，电商交易额超 12 亿元，带动 2400 人年均增收 2 万元以上。开展“三清两建”，入选全国农村社区

治理试验区。1055 名乡贤返乡领办实体 2640 个，带动群众 10.5 万人。集镇建设实施项目 83 个。完成 111 个村供排水一体化建设，改造户厕 4100 户，打造村景驿站、篱笆经济、街巷亮化 7150 处，特色“五美庭院”6.8 万户。饭坡镇、陆浑村等 8 个镇（村）获评全省农村人居环境集中整治行动先进单位。引入培育乡村运营商 37 家、运营人才 192 名，创建“达标村”105 个、“示范村”31 个、“精品村”7 个。农村居民人均可支配收入达 16271 元、增长 6.6%，所有行政村（社区）集体经济收入突破 10 万元，获评全市乡村振兴先进县。

【项目建设】 2022 年，嵩县 138 个重点项目完成投资 276.4 亿元。实施“三个一批”项目 42 个、总投资 374.5 亿元。完成“三大改造”项目 22 个、投资 18 亿元；规模以上工业企业研发活动覆盖率达 65%，新增国家高新技术企业 5 家、专精特新企业 2 家、市级以上创新平台载体 21 家。中药材种植面积达 56 万亩，成功创建省级中药材种业现代产业园；总投资 115 亿元、装机规模 180 万千瓦的龙潭沟抽水蓄能电站项目开工，熊耳山风电、泰胜风能投产达效；馨飞凡豆制品加工、菘田农业即食双孢菇二期项目建成投产，金乐嘉膨化食品国内外订单超 2 万吨；壹甲陶瓷钾长石精深加工项目签约；黄金产量 40 万两，稳居全国十大产金县第五位。生物医药、新能源及储能、金钼氟新材料、健康休闲食品等产业



● 城市提质——嵩县由“山城”向“湖城转变” 张鹏晖提供

集群效应初显。

【城市建设】 2022年,嵩县“三区三线”划定成果启用,推进“山城”向“湖城”转变。滎浙、嵩内、嵩汝3条高速纳入省级重点规划,提升干线公路87公里,新建、改建农村公路150公里。实施“两建设、三改造”项目43个,完成投资12.84亿元。改造老旧小区22个、1271户,建成投用3个社区邻里中心。新建供热管网16公里,城区供暖面积80余万平方米。治理隐患窨井2350余个,城区绿化率达76%,通过国家园林县城、卫生县城和省级文明县城复审。投用公共停车场7个、车位554个,以高都川青春夜8点、滨河公园、两程路商业街为代表的青年友好街区、青年公园、青年集聚打卡地初具规模,以“三馆”改造为代表的城市运营试点逐步铺开,入围“河南省首批县域商业体系建设示范县”。

【文化旅游】 2022年,嵩县与省文旅集团签约,开创优质文旅资源市场化运作模式。围绕休闲康养“风口”,谋划陆浑湖休闲康养度假片区和伏牛山生态康养度假片区,建成投用白云山下庙游客中心,新建“伏牛山居”康养民宿45家,入选“国家级全域森林康养试点建设县”,白云山、天池山等入选“国家级森林康养基地试点建设单位”。围绕沉浸式体验,建设生态伏牛一号公路、“嵩县爱你”公路、“湖山圣域”公路等3条无目的地自驾游线路,新建旅游驿站30个,举办嵩县爱“泥”节、湖畔雅集、湖畔音乐节、白云天路自驾线等沉浸式活动。打造



●白云小镇自驾游营地 张鹏晖提供

陆浑全鱼宴、伏牛山珍宴、国潮美食节、民间美食寻访季等活动。嵩县美景、美食营销宣传播放量达1.8亿次。车村镇入选“全国乡村旅游重点镇”,云合山间民宿获评“全国甲级旅游民宿”,黄庄乡获评“省级特色生态旅游示范镇”,顶宝石村、陆浑村入选“省级乡村旅游特色村”。

【生态建设】 2022年,嵩县空气优良天数达305天,PM10、PM2.5实现“双降”,空气质量二级达标。推进河、湖长制,完成25条小流域治理、8座淤地坝除险加固,开工建设陆浑湖生态修复项目,国、省控出境水达标率均为100%,入选全国第五批节水型社会建设达标县。推行林长制,设立三级林长2467人,完成造林4万亩、村庄绿化30个。创建国家级绿色矿山7个、省级绿色矿山5个。打造沿黄森林特色小镇1个、省级森林乡村“示范村”5个,“中国天然氧吧”通过复查验收。

【营商环境】 2022年,嵩县开发区“三化三制”改革、乡镇管理体制完成,事业单位重塑性改革稳步推进。开展审计项目36个,审减、调整、盘活资金1.65亿元。推进“放管服效”改革,企业办事流程缩短70%以上,15项高频政务服务事项实现“一件事一次办”。新增市场主体8095户、增长48.1%,新增规模以上企业32家,兑现企业扶持资金3000余万元。“万人助万企”活动中400家企业领导干部分包全覆盖。健全企业“白名单”“安静生产日”等制度,企业反馈问题办结率、满意率均为100%。实行“交房即交证”“标准地+承诺制”,840户购房群众钥匙、房本“一起拿”,伊汇龙环保材料项目从签约到开工用时15天,实现当月签约当月开工。

【社会事业】 2022年,嵩县完成77件民生实事。315件人大代表建议和政协委员提案办结率、满意率均为100%。



●九皋镇乡村旅游公路 张鹏晖提供

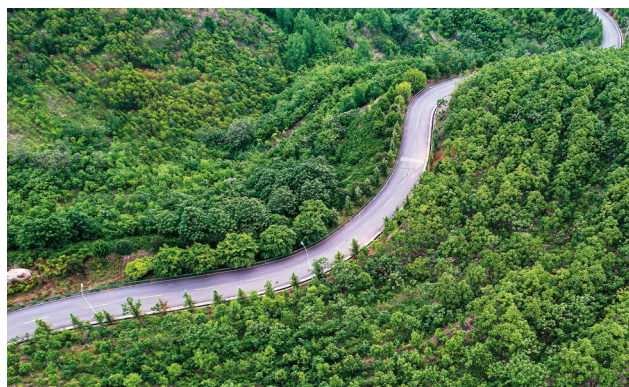

●伏牛一号生态旅游公路 张鹏晖提供



启动教育强县、健康嵩县 2 个 3 年行动计划，县一高田湖分校、县医院田湖分院开工建设，洛阳中医药职业技术学院一期、伊尹里康养中心一期完工，育英幼儿园、公共卫生中心建成投用。开展“两癌”“两筛”2.2 万人次。紧盯“一老一小一青壮”，建成村级互助养老站 108 个，帮扶困境儿童 1450 名，发放兜底保障金、救助金 1.3 亿元。完成技能培训 2 万人、新增持证 1.2 万人，城镇新增就业 8500 人，发放创业贷款 1.4 亿元。节省群众就医负担 3000 万元。信访总量下降 33.67%，获评全市平安建设先进县、全省“三无”平安创建工作表现突出集体。

【嵩县抽水蓄能电站项目开工】 2022 年 12 月 29 日，河南嵩县抽水蓄能电站项目开工仪式在嵩县车村镇黄柏村举行。该项目位于嵩县车村镇北汝河上游段，总投资约 115 亿元，设计总装机容量 180 万千瓦，为日调节纯抽水蓄能电站，枢纽工程主要包括上水库、下水库、地下输水发电系统、地面开关站等，全部机组计划于 2031 年投产发电，设计年均发电量 20.46 亿千瓦时。

(张鹏晖)

涧西区

【概况】 涧西区位于洛阳市涧河以西，东以涧河为界，与西工区相望，西接新安县，南邻洛龙区，北邻西工区，面积约 184 平方公里。2021 年 12 月 11 日，市政府召开深化高新区体制机制改革工作会议，将洛阳高新技术产业开发区瀛洲街道、辛店街道、徐家营街道、丰李镇划归涧西区管辖。2022 年 2 月，丰李镇被划归洛龙区管辖。截至 2022 年年底，涧西区辖 14 个街道，下设 112 个社区，常住人口 69.7 万。其中工农街道 8 个社区、湖北路街道 6 个社区、天津路街道 6 个社区、长春路街道 6 个社区、长安路街道 8 个社区、重庆路街道 4 个社区、郑州路街道 9 个社区、武汉路街道 5

个社区、南昌路街道 6 个社区、珠江路街道 9 个社区、周山路街道 5 个社区、瀛洲街道 16 个社区、辛店街道 22 个社区、徐家营街道 2 个社区。

2022 年，涧西区完成地区生产总值 713 亿元，增速 3.3%；规模以上工业增加值完成 134 亿元，增速 8.7%；固定资产投资完成 283 亿元，增速 -8.9%，其中工业投资增速 30.1%；社会消费品零售总额 323 亿元，增速 0.5%；全社会用电量 31 亿千瓦，增速 9.2%，其中工业用电量 14.7 亿元，增速 4.9%；一般公共预算收入完成 44.2 亿元，增长 1.5%，税收收入 25.6 亿元，税占比 58%；城镇和农村居民人均可支配收入分别达 46335 元、21265 元，同比增长 3.4%、5.3%。

【经济运行】 2022 年，涧西区实现地区生产总值 713 亿元。实施“25425”项目建设专项行动计划，406 个区级重大项目完成投资 515 亿元。“三个一批”项目开工率、达效率均达 100%。省、市重点项目实现投资 321 亿元。氢云氢燃料电池发动机产业园、氢能源汽车装备产业园、周山信息技术产业园、中电光谷数字经济产业园、360 中部数字安全产业基地、星耀锂电池负极材料等项目落地。推进“个转企、小升规、规改股、股上市”，中钢洛耐登陆科创板，全区主板上市企业达 7 家，占全市的 47%；双瑞特装、洵光股份、众智软件等 13 家企业入选省定重点上市后备企业，九朝科技、君胜自动化等 10 家企业挂牌中原股权交易中心。科威钨钼、中科慧远等 8 家企业入选国家级专精特新“小巨人”企业；全年新增省级制造业“头雁”企业 9 家、省级专精特新中小企业 46 家，分别占全市新增数的 64%、33%。“万人助万企”活动为企业解决问题 281 个。全年为企业争取上级政策性资金 21 亿元，提供“天使贷”5779 万元，还贷周转金累计使用 2.7 亿元；“减税降费”政策惠及企业 1938 家，累计办理留抵退税 14.1 亿元，退税金额占全市总量的 13.2%。

拉动消费激发市场活力，全年限额以上批发、零售、住宿、餐饮类

企业销售额实现 637 亿元，逆势增长 22%。社会消费品零售总额实现 323 亿元，占全市总量的 14%。开展“风起洛阳，嗨购涧西”等系列促消费活动，发展“电商+”新经济，N9 青年直播(电商)产业社区投入运营。广州市场步行街获评首批“河南省示范步行街”和全市首个“青年友好街区”。

出口贸易开拓海外市场。发挥“五区叠加”政策优势，自贸区推出 20 项制度创新成果，4 项入选河南自贸区第四批最佳实践案例；综保区常态化封关运行，签约落地项目 12 个、总投资 28 亿元，区域内注册企业进出口总值 18.8 亿元。利用 RCEP 机遇，开展全省首笔委托境外加工贸易结算业务，累计为 35 家企业签发 RCEP 原产地证书 588 份，涉及出口货值 4672 万美元。引进中国物流、河南众创、吉乐富等多家外向型平台公司。全区进出口总值达 92.8 亿元，占全市总量的 44.3%。

【产业发展】 2022 年，涧西区引进 10 亿元以上项目 10 个、亿元以上项目 24 个，投资规模超过 350 亿元。推进“上云用数赋智”行动，中国一拖、中色科技入选工信部 2022 年工业互联网平台创新领航应用案例，领聚网络、矿山机械获评省中小企业数字化服务商，中信重工、中钢洛耐等 5 家企业入选市十大“5G+ 智能制造”应用案例。全年新增高成长性企业 38 家。发展新兴产业，融入全市十大产业集群建设，现代农机装备制造业晋级“国家队”，实现全省“零”的突破；以氢云氢燃料电池发动机、中航锂动力电池项目为核心的氢能储能产业园、以中科慧远总部基地项目为核心的人工智能装备产业园、以硅基氮化镓材料项目为核心的第三代半导体产业园等推进建设。文旅融合，建设“5G+XR”电竞乐园，全国首家红色主题剧本体验馆“向导故事馆”运营；洛铜、洛矿等超级 IP 叫响“工业遗产牌”，二号、十号、十一号街坊保护修缮工程完工；东方红工业旅游景区入选“国家工业旅游示范基地”名单。

【科技创新】 2022 年，涧西区新增国



● 辛店街道的特色种植“北京菊” 涧西区提供

家级创新平台（载体）2个、省级创新平台29个，创新平台总量超过950个。洛阳周山“智慧岛”入选省“智慧岛”建设名单，为全市唯一；国科智能制造及大数据科技产业社区、卓阳信息技术科技产业社区推进建设。培育9家市级以上新型研发机构，上海交大洛阳特种材料研究院、洛阳尖端技术研究院等4家机构入选省重大新型研发机构名单。健全科技型企业“微成长、小升高、高变强”梯次培育机制，全年新入库科技型中小企业900家、占全市的29.6%，高新技术企业总数超过450家、占全市的38.5%。省级创新龙头企业达14家，开远智能精机、涧光股份入选“第五批省级工业设计中心”名单。中科慧远仿人光学成像系统获2022年度中国科学院科技促进发展奖；普莱柯P3生物实验室开工建设。实施“百名科技人才入企计划”“头雁计划”等人才政策，培育“河洛青年创新创业人才”26名，入选河洛青年人才项目18个；签约“河洛英才计划”创新创业人才（团队）7个，占全市总量的60%；洛铜高性能铜合金创新团队入选国家重点领域创新团队。完善“全职+柔性”引才引智机制，推行科技型企业设置科研助理岗，中航光电、普莱柯等21家企业到岗396人，获科技部火炬中心贺信嘉奖。加大金融支持科技创新力度，为各类创新主体落实高新技术企

业税收减免、研发费用加计扣除、研发财政补助等近10亿元；对接河南高创、前海方舟等基金机构，累计引进私募基金13只，基金总规模达94.1亿元，投资各类项目以及子基金36亿元。推广“揭榜挂帅”，24个项目成为市重大科技创新和“揭榜挂帅”项目。攻关“卡脖子”技术，中航光电、洛阳LYC、中信重工成功申报省级重大科技专项。举办第七届洛阳创业之星大赛、河南省科创成果直通车、科技部火炬中心科技成果转化直通车等活动。

【城市提质】2022年，涧西区新增省

级文明标兵单位2家、省级文明单位2家、省级文明标兵校园2所、省级文明校园5所。建成新时代文明实践中心（所、站）127个，聘请新时代文明实践策划师140名，涌现出以长二社区、武汉路社区、中弘中央广场社区、北方社区、重三社区等为代表的新时代文明实践站先进典型。涧西民警张金和见义勇为、夺刀救人，入选2022年度“洛阳好人榜”。深化城市建设管理体制深化改革，成立区级城市规划委员会，开展“两建设、三改造”，全年实施总投资40亿元的24个城市提质项目。建设重大基础设施，康滇路等6条区属道路提档升级。建设社区服务设施，引入邓亚萍体育产业投资基金，8处社区健身中心建成投用，15处社区体育公园对市民开放；112个社区养老服务设施通过省民政厅验收。实施116个老旧小区改造工程，惠及群众约13万人，既有建筑加装电梯102户；南峰园小区海绵化改造项目入选2022年度全国城市更新优秀案例和“全域海绵”典范项目优秀案例。推进22个棚户区改造项目，交付安置房1890套，6600余名群众迁入新居。全年新增停车场10处，新建、改建公厕22座，新建、提升小游园7个。

【乡村振兴】2022年，涧西区整治农村人居环境，43个农村社区实现排洪



● 辛店街道寺沟社区田园综合体航拍图 涧西区提供



水一体化。“三清两建”专项行动大头落地，累计清收集体资金、资产 2.76 亿元，核减村级债务 1.27 亿元。推进“三变”改革，完成农村集体经济组织成员身份确认及折股量化工作，累计发放股权证书 3.5 万本。南村、七里河、浅井头、唐村、滹沱 5 个社区获评全市“集体经济收入超千万元先进社区”。利用城市近郊优势，引进宿联中国、江苏升琦等运营商，实施农谷科创小镇、昌沟菊花种植基地等 9 个乡村产业项目，“山水隐庐·水云洞”微度假综合体项目上榜河南省首批露营地推荐名单。全年建成市级乡村运营“达标村”43 个、“示范村”7 个、“精品村”2 个。建立乡贤返乡创业试点村 14 个，梳理乡贤创业项目 285 个。举办第二届“涧贤思乡、西才共创”联谊会活动，设立京津冀、长三角、粤港澳大湾区和江浙 4 个分会，吸收会员企业 102 家，36 家企业与社区结对，带动就业 5800 人。

【体制机制改革】 2022 年，涧西区推行规划、审批、物探等 15 类重点事项领办制，深化“放管服效”改革，实现“拿证即开业”“准入即准营”。营商环境评价 4 项指标进入全省第一梯队，在全国首创“多证集成、一照通行”改革案例。作为全省第一批开发区改革试点单位，高新区按照“三化三制”改革要求进行机构重塑，社会管理职能全部移交涧西区。推进国企改革，“城投转型+国企改革”经验在全市推广，国企改革 3 年行动工作成果获评全市 A 等级；新组建国苑集团，构建起资本运作母公司加“风口”产业、城市更新、基金投资、文化旅游、乡村振兴、医疗康养六大板块公司的“1+6”区属国企新格局。国苑集团获“AA+”信用等级评级，成为全省除郑州之外的、首家获评的区级国有企业，2022 年 12 月 29 日取得主板上市公司四川金顶集团的实际控制权，迈出区属国有企业资产证券化的关键一步，实现从传统融资平台向现代国有企业转型。

【社会事业】 2022 年，涧西区完成职

业技能培训 4.5 万人，新增技能人才 2.2 万人、高技能人才 8612 人；实施“春风行动”“万名大学生留洛计划”，新增就业 2.6 万人，实现失业人员再就业 5096 人，就业困难人员再就业 1729 人。推进公办及普惠性幼儿园建设，新组建 10 个学前教育高质量发展共同体；实施“县管校聘”改革，稳落实“双减”工作，推动义务教育优质均衡发展，8 所学校获评全市首批义务教育标准化管理示范校、特色校。涧西区获评“河南省义务教育教学改革示范区”、首批河南省“五育”并举实验区。社会保障和就业支出 4.65 亿元，开展城市困难群众精准帮扶，机关党员干部与 1939 户困难群众结成帮扶对子；发放困难群众救助补助资金 1516 万元，惠及群众 2446 人。完善四级养老服务体系，建成街道级综合养老服务中心 14 个，新增养老机构床位 1003 张，33 家养老服务中心获评全市 A 级以上等级评定。推进涧西区公共卫生服务中心建设，开通异地就医即时结算定点医药机构 383 家，城乡居民医疗保险参保率达 98.6%；第六人民医院回归公益属性。洛铜嘉苑、全城小区等 25 个问题楼盘风险得到化解，全年未发生重特大生产安全事故，社会大局和谐稳定。

【3 个新街道揭牌】 2022 年 4 月，涧西区行政区划调整后的 3 个街道党工委、办事处揭牌，分别是辛店街道党工委、办事处，瀛洲街道党工委、办事处和徐家营街道党工委、办事处。至此，涧西区所辖街道增至 14 个。

【东方红工业游景区入选国家工业旅游示范基地】 2022 年 11 月 14 日，文化和旅游部发布 53 个国家工业旅游示范基地名单，中国一拖东方红工业游景区为全省 2 家人选景区之一。该景区 2012 年 4 月开始运营，主要包括东方红农耕博物馆、大功率轮式拖拉机总装线、中国最大的拖拉机覆盖件基地、东方红智创空间等特色游览线路，展现中华民族华夏农耕的发展历程和中国农机工业的发展进程。

(涧西区档案史志馆)

西工区

【概况】 西工区位于洛阳市中心，东至定鼎路，西邻涧河，北接邙岭，南至洛河。总面积 55.95 平方公里。全区 2022 年末总人口 36.9 万人，其中城镇人口 35.6 万人。辖洛阳西工经济技术开发区管理委员会，洛阳车站地区管理处，9 个街道（洛北街道、红山街道、王城路街道、金谷园街道、西工街道、邙岭路街道、唐宫路街道、汉屯路街道、凯旋东路街道），66 个社区。该年行政区划无变更。

2022 年，全区实现生产总值 552.6 亿元，同比增长 3.9%。服务业增加值 368 亿元；社会消费品零售总额 316.2 亿元；第二产业增加值同比增长 7.2%；完成固定资产投资 221.5 亿元，同比增长 19.7%；完成工业投资 24.2 亿元，同比增长 44.5%；万元规模以上工业增加值能耗降低 22.8%；餐饮业营业额增长 4.3%；规模以上工业营业收入增长 11.0%、利润总额增长 51.5%。居民人均可支配收入 49294 元，城镇居民人均可支配收入 51905 元、农村居民人均可支配收入 22871 元。新增“四上”企业 102 家，总数达 764 家；新增市场主体 9670 户，累计达 50599 户，同比增长 19.27%。

【经济建设】 2022 年，西工区谋划实施总投资 1181 亿元的 255 个重点项目，完成投资 329 亿元，其中 10 亿元以上项目 33 个、50 亿元以上项目 3 个、100 亿元以上项目 1 个。国家合成生物技术创新中心洛阳成果转化示范基地等 165 个新建项目开工建设，大鱼视觉等 106 个项目竣工投产。实施省、市重点项目 30 个，完成投资 186.3 亿元。聚焦“风口”产业招商，签约亿元以上招商引资项目 41 个、投资总额 173.1 亿元。营商环境政务服务指标排全市第一位，项目保障、信用环境建设指标排全市第二位。

【科技创新】 2022 年，西工区新培育

高新技术企业 29 家，备案国家科技型中小企业 270 家。发展经开区，智能装备、生物医药、现代物流等特色“风口”产业加速集群集聚；建设科技产业社区，洛阳智能科技产业园获批省级和市级科技企业孵化器，西工硅谷获批市级科技企业孵化器和市级创业孵化示范基地。全区创新载体使用面积达 25.3 万平方米，入驻企业超过 300 家。建成国内最大的生物酶催化数据库平台、洛阳首个人工智能算力平台等关键核心技术服务平台，获批建设精密感知与智能控制工程技术研究中心、智能农机大数据产业融合创新中心等一批省级研发平台。全区市级以上创新平台达 223 个，其中省级 54 个、国家级 9 个，同比增长 36%。加强人才工作，出台《西工区人才引进和认定支持办法》《西工区打造全市青年创新创业核心区行动方案》，设置 3000 万元人才奖励资金，兑现 820 万元。

【“三强”战略】 2022 年，西工区巩固“商务强区”优势，丹尼斯大卫天地主体封顶，升龙广场商业中心等项目推进建设，营市街、洛城美食街沿地铁线布局，形成“一区、两带、六圈、七街”服务业发展格局。LY188 电商直播公园、元普直播基地运营，发展电子商务、直播经济等新业态。王府井百货获评省级品牌消费集聚区；西工小街获评 2022 年省级旅游休闲街区、洛阳市“青年友好街区”；王府井、中州万达广场获评“省级绿色商场”。

集聚“工业强区”动能。生物医药产业园、博弘产业园主体形象基本成型，国创中心洛阳基地主楼设备完成安装，冷链物流项目进行基础施工，中科医云研发生产基地项目竣工，邮政集团豫西邮件处理中心等项目取得实质性进展。完成经开区“三化三制”改革，西工经开区获评全省经济技术开发区招商引资工作考核先进单位，获评 2022“金星奖”——河南最具活力开发区。凤凰谷产业园等一批“园中园”加快建设。华荣生物、高飞桥隧 2 家企业获评国家级专精特新“小巨人”企业；13 家企业获评省级、市

级专精特新企业，洛玻集团获评省级制造业头雁企业，华荣生物入选省优秀民营企业，国营丹城无线电厂获评省级智能工厂，高飞桥隧获评省级工业设计中心；8 家企业获评市级提质倍增试点，正大食品进入洛阳民营企业 30 强，黎明院获评市级工业设计中心。西工区获评全市高成长性企业提质倍增计划先进单位。

“文旅强区”融合。九洲池遗址保护展示工程（二期）开工，与周边遗址板块形成联动。“何尊”雕塑矗立周王城广场，成为“行走西工，读懂东周文化”打卡地。西工地环巷特色文旅商业街区登场，西工小街融入“街头艺术表演”品牌文化，红山欢乐谷入选省级夜间文旅消费集聚区，《唐宫乐宴》《上阳宫宴》等演艺活动营造沉浸式历史文化新体验。区文化馆获评国家一级馆，天子驾六博物馆获评省文明景区，区图书馆获评省级先进单位。

【城市提质】 2022 年，西工区谋划布局“城市阳台”、火车站及金谷园周边、涧河北岸等重点片区改造。以全国文明典范城市创建为统领，开展乱停乱放、私搭乱建、市容市貌、清网净空“四项整治”，提升 186 个重点创建点位及周边区域环境品质。坚持“整街连片”理念，改造提升老旧小区 137 个，加装电梯 150 部，其中 90% 为平层入户。2019 年至 2022 年，累计改造老旧小区 396 个，惠及居民 5.59 万户、22.4 万人。西工兵营改造项目获评“2022 年全国城市更新和既有建筑改造典型案例”。

公共服务。提升改造龙凤路、寨岭路等 11 条道路，村级道路改扩建 10 余公里，村级道路全部达标。2020 年至 2022 年，累计新建、提升道路 90 余条。全年，新建停车场 5 个，新增停车位 1330 余个。新（改）建公厕 11 座，新建湿垃圾处理站 1 座，建成供热站 2 个，新增供热面积 11 万平方米，供热覆盖率在 96% 以上。6 个邻里中心、8 个社区健身中心、13 个社区体育公园、1 个新时代文明实践中心，20 个社区文化合作社、3 个精品书屋建成投用，周王城广场提升为“青年

友好型公园”。

生态环境。生态补偿连续 2 个月居全市第一位，5 月居全省城市区第一位，全年优良天数 236 天，PM2.5 年均浓度 46 微克/立方米，均排城市区第二名。河渠治理大头落地。新增亲水乐道 10 公里，新增绿化面积 4.1 万平方米，绿化覆盖率 42.2%。

【民生工作】 2022 年，西工区推进红山小镇规划建设，提升城乡融合、产城融合水平。通过省级巩固脱贫攻坚成果后评估验收。净化、绿化、美化村庄，改造旱厕 7200 余座，户厕改造率达 100%，18 个社区污水管网实现全覆盖，在全市率先采用真空排水系统和环保智慧管网系统。建成社区集体经济组织 94 个、社区居民自治组织 546 个。第三季度全市乡村振兴“151”工作举措推进情况综合排名排都市核心区第三位，巩固拓展脱贫攻坚成果工作排都市核心区第一位。

推进智慧教育工作，14 所学校试点运行。实施“名校名园名师”计划。入选“全国义务教育优质均衡先行创建区”“全国信息技术支撑学生综合素质评价试点区”。在 2021 年国家义务教育质量监测的 3 个学科 24 项核心指标中，21 项获优秀等次，其中小学数学成绩平均分高于全国 44 分。获评河南省义务教育教学改革示范区、中小学信息化教学改革实验区、义务教育基本均衡发展工作先进单位等。教学改革成果连续 2 次获省一等奖，芳林路小学获评省级教师发展基地，1 个项目在第六届全国教育创新成果公益博览会参展。

推进智慧分级诊疗体系建设，完善传染病和重大疾病防控机制，无疫小区建成率 100%。66 个社区实现养老服务设施全覆盖。仁乐养老院获评省医养结合示范项目，健康新村社区、蒋沟社区获评省级“老年友好型社区”。

2022 年，西工区获评全省就业创业工作表现突出单位、职业技能提升行动先进单位、人才交流工作优秀单位、人力资源社会保障信息工作先进单位、人力资源和社会保障系统信访维稳工作先进集体等荣誉，港区重点



企业用工保障工作获市级专项资金奖励。获评全国重复信访治理先进单位、2022年度河南省“三无”平安创建工作表现突出集体、河南省平安建设考评优秀县(市、区)、河南省县级“人民满意窗口”创建工作先进单位,洛阳市信访工作先进县区、2021年度法治洛阳(法治政府)建设考核优秀单位、洛阳市2021年度安全生产先进单位等。中建社区、八一北路社区获评“河南省综合减灾(安全)示范社区”。

【西工小街入选 2022 年省级旅游休闲街区】 2022 年 12 月 19 日,省文化和旅游厅发布公告,认定全省 10 个休闲街区为 2022 年省级旅游休闲街区,洛阳西工小街入选。西工小街位于西工区商业中心,是洛阳较早的城市商业街区之一。

(西工区)

老城区

【概况】 老城区位于洛阳市区中东部和北部,是洛阳在 1956 年设立的最早建成区,因主城区格局自金元时期延续至解放初未有大的变化,故称老城。总面积 50.91 平方公里,其中耕地面积 824.151 公顷。2022 年末,常住人口 26.9 万人,其中乡村人口 0.8 万



● 洛阳凯宾耐特有限公司生产线 老城区提供

人。辖邙山街道、洛浦街道、西关街道、西北隅街道、东北隅街道、西南隅街道、东南隅街道、南关街道,代管道北路街道,共 50 个社区。其中,邙山街道辖 15 个社区,洛浦街道辖 8 个社区,道北路街道辖 5 个社区,西关街道辖 6 个社区,西北隅街道辖 3 个社区,东北隅街道辖 3 个社区,西南隅街道辖 2 个社区,东南隅街道辖 2 个社区,南关街道辖 6 个社区。2022 年,老城区实现生产总值 205.6 亿元,比 2021 年增长 4.7%。其中,第一产业增加值 1.45 亿元,增长 4%;第二产业增加值 124.1 亿元,增长 6.8%;第三产业增加值 80.1 亿元,增长 1.8%。实现工业增加

值 8.4 亿元,增长 4.4%。粮食总产量 0.29 万吨,增长 16.7%。财政一般预算收入 8.73 亿元,财政一般预算支出 14.13 亿元。全社会固定资产投资同比增长 18.9%。社会消费品零售总额 72.2 亿元。商品进出口总额 1.31 亿元。城镇居民人均可支配收入 43768.5 元,人均消费性支出 27439.3 元,农村居民人均纯收入 20001.3 元,人均生活费支出 14667.6 元。

【经济发展】 2022 年,老城区推进“万人助万企”活动,建立分级包联企业机制,服务企业 300 余家,退税减税 2.96 亿元,其中增值税留抵退税 1.46 亿元,惠及市场主体 3.7 万户次。落实稳岗、新能源等补贴 1256 万元,为 100 余家企业发放贷款 4.9 亿元,22 家规模以上工业企业全部复工复产。新增规模以上企业 37 家、四板挂牌企业 5 家。市场主体新增 4693 户,总量突破 3 万户,逆势增长 18%。3 家企业入选“2022 洛阳企业 100 强”。促进家电、购车、餐饮等消费,为 5 万名群众发放消费补贴 1030 万元。运用城商行、信托资金信贷,“保交楼”配套贷款等政策性资金,全年新增平台公司融资 7.4 亿元,处置商票逾期、担保逾期、刚性兑付等情况,守住不发生系统性金融风险底线。

应急委员会、应急救援队实现街道全覆盖,微型消防站、安全劝导站

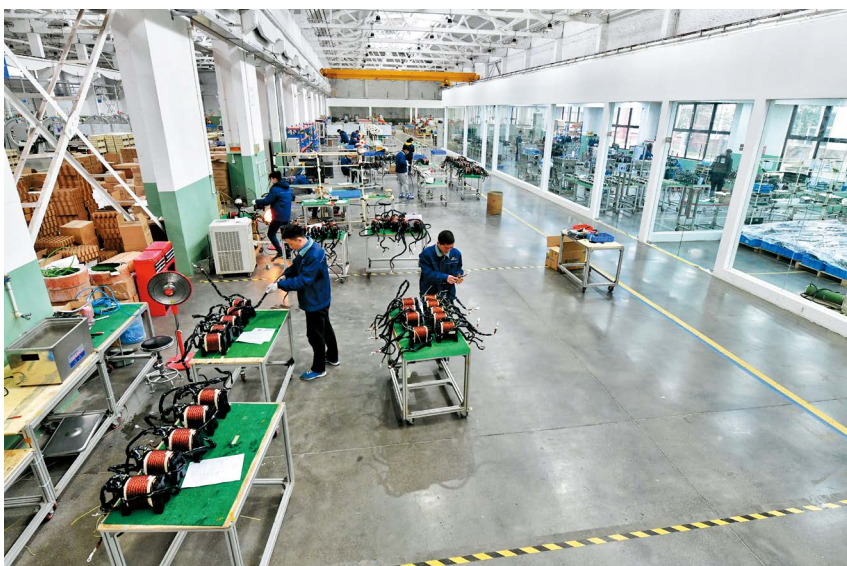

● 特福特车间生产线 老城区提供



●洛邑古城景区 老城区提供

实现社区全覆盖，创成“零事故”示范社区3个。省、市问题楼盘台账项目全部化解，市域社会治理现代化试点等工作走在全市前列。夏日治安打击整治、“亮剑·守岁”平安守护等行动雷厉风行，维护党的二十大等重要节点社会安全稳定。西南隅、邙山2个司法所获评“河南省五星规范化司法所”，公园巷社区获评“河南省民主法治示范社区”、全市“2022年度‘三零’创建先进社区”。老城区获评“洛阳市平安建设优秀区”。

【重大项目】 2022年，老城区112个重大项目完成投资220亿元。其中，24个省市重点项目完成投资128.5亿元，占年度投资计划的175.8%。实施“三个一批”项目29个，签约项目开工率、开工项目投产率均为100%，万景祥创新牡丹产业园、正硕电子雷管芯片模组等9个项目投产达效。5个政策性开发性金融工具项目、11个政府专项债项目通过国家发展和改革委员会审核。古都人工智能科技产业社区项目（北区）一期展示中心主体封顶，鑫鼎源光电元件生产、龙派机械推土机生产线等项目竣工投产。规模以上工业利润总额增长6.4%；工业投资增长83.4%，排全市第二名。金能电气、特富特等8家企业获满负荷生产资金奖励120万元，16家制造业企业全部复产达效。5个“三大改造”项目完成投资7950万元。

洛阳牡丹产业社区（大唐花市）一期、唐风催花牡丹展示交易中心一期等项目建成投用。牡丹种植面积达4000余亩，年产鲜切花500万枝、催花牡丹约40万盆。第二届“洛阳牡丹赏花期”亮相东莞。牡丹产品年产值超5亿元。文旅文创方面，隋唐大运河博物馆建成开放，翠云阁主体封顶，洛邑古城一期续建、翠云峰自然文化探索公园等项目加快建设。“梦唐阁”“唐宫乐宴”等4个项目入选“洛阳十大沉浸式文旅项目”。数字藏品“文峰塔”全国首发，河南省首家国潮主题栋能魔王城市馆开业运营。老城区与河南卫视联手打造《中秋奇妙游·神都相逢》。全

市首个县区级共青团IP形象“花团锦兔”出圈。全年接待游客964.5万人次，旅游综合收入约61.5亿元。古城历史文化街区获评“国家级旅游休闲街区”、首批“河南省示范步行街”，洛邑古城获评“河南省华侨国际文化交流基地”。

【城区建设】 2022年，老城区完成“三区三线”划定和成果上报，重点片区、重大项目均纳入城镇开发边界，城市开发面积扩大600公顷。翠云峰森林公园周边、永泰门区域等5个控制性详细规划获批。盘活整治批而未供、闲置土地851亩。完成市属高中外迁用地征迁，完成承福门大街、玄武门大街征迁。琴书路、香玉路等3条道路建成通车，提升改造春都路等4条道路、大中街等15条背街小巷。改造提升老旧小区73个，莲花寺街片区老旧小区改造项目入选“全国第二批完整社区建设示范案例”。争取“保交楼”资金7.65亿元、城镇保障性安居工程补助专项资金2074万元，1560套商品房、4410套安置房建成交付。新（改）建农贸市场3个、停车场5个、游园6个、公厕10个，建成社区健身中心7个、社区体育公园10个、充电桩210个。完成商品房小区私搭乱建专项整治，全域整治违建576处2万余平方米。完成3000余个智能型火灾探测报警装置安装、5.3万户垃圾分类。新增集中供热面积10.5万平方米，供热普及率



●明堂天堂景区 老城区提供



达96%。改造积水点10个,状元红路等6条道路雨污分流改造、翠云峰雨洪行泄通道、苗沟退水渠改线等工程完工。整治河渠排污口5个,动态清零“散乱污”企业7家,创建绿色社区10个。

【乡村振兴】2022年,老城区清收固定资产1.5亿元、集体资金1146万元,建成村经济组织34个。“三变”改革试点村适度规模经营率在88%以上,21个涉农社区集体经济收入均在10万元以上,其中11个社区在30万元以上。创成乡村建设“精品村”1个、“示范村”2个、“达标村”8个。翠云谷乡村振兴产业示范带、唐风催花牡丹展示交易中心等项目稳步推进。入库乡贤614人,落地项目68个,完成投资4.3亿元,带动就业2491人。全区农民人均可支配收入2万元,增长5.9%,高于城市人均可支配收入1.6个百分点;11个涉农社区实现垃圾统一收集中转、垃圾分类全覆盖。完成5个社区1461户厕所改造,铺设管网205公里,实现农村厕所、雨污水与城市住户统一标准。

【重点改革】2022年,老城区“一件事一次办”集成服务事项实现40项,“互联网+监管”事项覆盖率100%;“7×24小时”政务自助服务大厅建成投用,高频事项实现“自助办、随时办”,与青岛、淄博等地实现政务服务“跨省通办”。优化营商环境,市场监管评价指标排洛阳市第一名,政务服务评价指标排洛阳市第二名,开办企业评价指标排洛阳市第三名。国企改革3年行动任务完成。64家企业通过国家科技型中小企业评价,新增国家高新技术企业8家、省市研发平台10个,完成技术合同成交额1.2亿元。正硕电子等4家企业获评省级专精特新中小企业,申耐电力等6家企业获评首批洛阳市专精特新中小企业。农校街等4个社区获评市级科普示范社区;国钛防务高端军品研发配套制造、深兰科技工业智能工厂等风口项目落地。全年,签约项目17个,总投资127亿元,其中10亿元以上项目7个。实际

利用省外境内资金47.2亿元、省内资金15亿元,外贸进出口额完成1.8亿元。引入建筑业企业8家,建筑业产值达157.6亿元。

【民生保障】2022年,老城区民生支出9.86亿元,完成10个方面42件民生实事。新增城镇就业5488人,城镇登记失业率控制在4.5%以内。为1578名低保对象发放低保金800万元,为5810名高龄老人发放高龄补贴392万元,困境儿童低保享受率99%;建成区特困供养中心1个、示范性“红色驿站”3个、邻里中心4个,完成305户失能老年人家庭适老化改造。道北社区获评“河南省老年友好型社区”。状元红初级中学建成投用,老城二小(墨香路校区)、第五十中学等8所学校提质升级,新增托位249个、学位1940个,普惠幼儿园覆盖率达93%。获评省级名师1人、省级优秀班主任1人、省市骨干教师33人。市六中选手在2022年世界机器人大赛获一等奖1个、二等奖2个。老城区归国华侨联合会获“河南省侨界贡献奖”。7个社区卫生室完成提升改造,2台AED首次投用公共场所,创成省级医养结合示范项目1个,建成社区医院3个;创建“五星”支部先进社区2个;建成青翼家园1个、青年驿站2个、市级示范性青年之家2个,418套青年人才公寓建成投用,古城历史文化街区、天心文化产业园获评首批洛阳市“青年友好街区”。

(老城区)

瀍河回族区

【概况】瀍河回族区地处于洛阳市区东部,东与偃师区接壤,西与老城区毗邻,北依邙山,南濒洛河,是全国5个少数民族城市区之一。总面积80平方公里。常住总人口26.6万人,人口自然增长率为0.3‰。全区辖1个乡(瀍河回族乡)、1个镇(白马寺镇)、7个街道(东关、北窑、瀍西、五股路、塔湾、杨文、华林),有53个社区。

2022年,瀍河回族区地区生产总值完成159.87亿元,同比增长4.3%。其中,第一产业增加值1.72亿元,增长3.7%;第二产业增加值52.64亿元,增长4.6%;第三产业增加值105.51亿元,增长4.2%。全区规模以上工业增加值同比增长2%。固定资产投资同比增长3.7%,其中工业投资同比增长148.8%。完成社会消费品零售总额114.65亿元,同比下降1.9%。全区居民人均可支配收入43746.3元,同比增长4.3%。按常住地分,城镇居民人均可支配收入45568.6元,同比增长3.7%;农村居民人均可支配收入22627.7元,同比增长5.7%。

【经济发展】2022年,瀍河回族区实施重大项目107个,总投资216.7亿元。“三个一批”开工重大项目23个,总投资115亿元。12个省、市重点项目完成投资51.1亿元。争取各类补助资金6.6亿元。实施风口产业项目44个,总投资280.8亿元。组建四大片区招商团队,成立长三角招商中心,通过平台招商、基金招商等,签约亿元以上项目12个,总投资69亿元。省科学院中原美谷、上海骥骜氢能等项目落地。新增“个转企”31家、规模以上企业30家、上市企业1家,省、市级专精特新企业5家,市级质量标杆企业3家。加强银企对接,帮助企业办理贷款、续贷3.56亿元。市场主体逆势增长22%、净增2794户,总量达1.8万户。商标有效注册量2824件、增长42%。

【改革转型】2022年,瀍河回族区推进区直事业单位重塑性改革,区直涉改事业单位净减少12个,机构精简比例高于15%;编制精简190名,精简比例高于20%。科技创新能力不断提升,高新技术企业净增5家,总量达23家,备案国家科技型中小企业41家,普天科技孵化器在孵企业达29家,颐高数字科创中心获批市级众创空间,实现市级众创空间零突破。新增创新平台10家。全区技术合同成交额达5.46亿元。开拓出口市场,区企业天浩泰在美国租赁2个海外仓,成为河南省首批12家省级跨境电子商务海外仓示

范企业之一，也是洛阳唯一上榜企业。17家规模以上工业企业实现“四有”（有研发机构、研发人员、研发经费、产学研合作），研发覆盖比例68%。骥翀氢能获洛阳创业之星大赛三等奖，易泰汽车获“河洛英才”创新创业支持。获评“河洛工匠”5人。11个“三大改造”项目完成投资4.76亿元。促进文旅融合，全年接待游客突破100万人次。优化营商环境，1315个政务事项实现“一网通办”，“不见面审批”占比达99.2%。

【城市提质】 2022年，瀍河回族区实施城市提质项目62个。老旧小区改造完工27个，惠及群众1708户，加装电梯7部。提升背街小巷6条，新建、改建公厕10座，新增公共停车场5个、泊位829个、充电桩205个。新增绿化28.5万平方米、绿地1.7万平方米、亮化10.6公里，“四横三纵”道路“四化”（花化、果化、香化、彩化）提升35处。实施六大片区棚户区连片改造开发，金家街片区一期征迁工作有序推进。6个安置房加快建设。划定“三区三线”，新增可利用土地6088亩。建成全市首家青年创业之家，入驻初创项目9个，洛城中街、铜驼暮雨入选全市首批“青年友好街区”。

【乡村振兴】 2022年，瀍河回族区实施巩固脱贫攻坚成果项目9个。“三清两建”清收集体资金、资产1.2亿元，化解矛盾2565起，建成经济组织54个，自治组织465个。乡贤返乡创业落地项目27个，领办各类实体119个，带动就业2594人。创建乡村建设“精品村”2个、“示范村”4个、“达标村”28个。推进羊肚菌产业园等特色富民项目建设。盘龙社区污水管网改造、马沟社区安全饮水工程完工。流转土地2.9万亩，土地适度规模经营率达70%，实现集体收益707万元。全区集体经济收入10万元以上社区达100%。

【社会事业】 2022年，瀍河回族区民生支出8.9亿元，占财政支出比重达79%。启明中学、瀍河实验学校（初中部）等学校建成开学，第三、第四

幼儿园开园，增加学位4920个。洛阳外国语学校附属小学、启明东小学开工建设，第十一中学等7所寄宿制中小学完成改造。“县管校聘”改革完成，校长职级制进行首次认定。高中上线率高于全市1.8个百分点，辖区学生回流人数增加。开展“圆梦金秋·爱心助学”“关爱教师·爱心助教”活动，资助师生1001人，帮助学生184人。推进体育、文化、医疗、养老等公共服务进社区，新建社区体育公园9个、邻里中心7个、社区精品书屋3座、社区文化合作社48个，改造标准化村卫生室2个，A级“乐养居”达11家。恒东社区获评“全国示范性老年友好型社区”，旭升、君澜湾等社区获评省级规范化社区，金家街、机车和杨文社区分别获评省级“五星”社区、民主法治示范社区和优秀志愿服务社区。全年新增城镇就业7452人，技能人才7250人、高技能人才2144人。医保经办服务覆盖48个社区。城乡低保、特困供养标准逐步提高。

【生态环境】 2022年，瀍河回族区空气质量综合指数4.74，排城市区第三名，同比改善2.7%，获生态补偿834.4万元。取缔“散乱污”企业6家。深化“河长+检察长+警长”联动机制，整治河渠“四乱”问题，河长巡河率100%，国控白马寺断面水质达Ⅲ类标准，市控潞泽会馆断面水质达Ⅳ类标准。开展土壤污染状况调查和风险评估，辖区无污染地块。174个小区实施垃圾分类，生活垃圾分类覆盖率80%。邙山渠水毁改建工程全线通水，中州渠、邙山渠水环境综合治理工程完工，启明东路积水点和九都路9个截污点等工程完成改造。

【洛阳·中关村协同创新中心揭牌】 2022年3月16日，产业之智·“洛”地生根——洛阳·中关村协同创新中心揭牌暨签约仪式在瀍河回族区举行。该中心是中关村在北京市外第六家、中西部地区的首家创新中心。当天，中关村天合、神州泰科、中关村意谷等服务机构与国宏中宇、国宏科信等入驻企业及7家意向落户企业举行签

约仪式。

【瀍河回族区获评全国民族团结进步示范县（区）】 2022年年初，国家民族事务委员会公布第九批全国民族团结进步示范区、示范单位，瀍河回族区入选。6月15日，全国民族团结进步示范县（区）授牌仪式在瀍河回族区举行，省民族委副主任郭瑞疆为瀍河回族区授牌。

（李建慧）

洛龙区

【概况】 2022年，洛龙区总面积271.2546平方公里，常住人口72.4万人，其中，城镇人口61万人、乡村人口11.4万人，城镇化率84.2%。辖佃庄1个镇和安乐、李楼、丰李、开元路、关林、太康东路、古城、科技园、翠云路、龙门、学府街、定鼎门街、龙门石窟等13个街道。

2022年，洛龙区实现地区生产总值582.4亿元，同比增长5.2%，居全市第一位；规模以上工业增加值73.8亿元，同比增长8.8%，居全市第二位；固定资产投资314.6亿元，同比增长20%，居全市第二位；社会消费品零售总额258.6亿元，同比增长1.6%，居全市第四位；一般公共预算收入24.07亿元，扣除留抵退税因素后同比增长11.4%。

2022年，洛龙区获洛阳市高质量发展、产业发展、城市提质、乡村振兴、平安建设等5项先进县区表彰；开元路街道办事处获评中共中央委员会、国务院“人民满意的公务员集体”，关林街道石油社区入选“国家级充分就业社区”，学府街道国宝社区入选“全国示范性老年友好型社区”。

【经济运行】 2022年，洛龙区恒生数字经济产业集群等11个签约项目全部开工，中部云谷等24个竣工项目投产。44个总投资717.9亿元、年度计划投资234.3亿元的省市重点项目完成投资417亿元。争取专项债券、政策性



金融工具等各类项目资金 10.87 亿元,总额度居全市前列。开展“万人助万企”活动,解决企业反映的 146 个问题。制定稳经济一揽子政策措施,帮助企业留抵退税 34.2 亿元、融资 33.5 亿元,落实惠企资金 4.25 亿元。在全市率先出台规模以上企业培育奖励激励办法,新增规模以上企业 79 家。市场主体增加 1.6 万户,增量、总量均保持全市第一名。促进消费,出台支持首店经济发展 9 条措施,全市首家世界 500 强连锁便利店“7-11”落户洛龙区。累计发放消费券 6000 万元,“古都夜八点”点燃消费热情。发展线上消费,打造共享直播间 25 个,全区电商交易额突破 100 亿元。

【创新引领】 2022 年,洛龙区培育市级以上专精特新企业 31 家,国家科技型中小企业评价备案 420 家,古城机械公司入围全国质量标杆企业,天久科技公司入选省级技术创新示范企业。洛阳人力资源产业园核心园落户辖区。863 创智广场、炎黄科技园晋级国家级科技企业孵化器,河科大鼎众创空间备案为国家级众创空间。市级以上创新平台增加 50 个,增量全市第一名。出台政策支持企业建设离岸创新中心。炎黄科技园获批省级软件产业园区,大数据产业园获评省级示范大数据产业园区。河科大新能源汽车等 4 个项目入选河南省重大科技专项,新培育市级技术转移示范机构 2 家。全年完成技术合同成交额 14.8 亿元。深化改革,109 项市级下放权限承接到位。基金业创新发展试验区入驻基金总数达 15 支、总规模达 40 亿元。盘活低效用地 900 亩。洛龙区在全省营商环境评价中,排 54 个市辖区第四名,排洛阳市城市区第一名。

【产业转型】 2022 年,洛龙区出台支持企业高质量发展意见,实施“三大改造”和提质倍增行动,新增高新技术企业 39 家、高成长性企业 13 家,洛轴科技、天久科技获评省级绿色工厂,阿特斯、中集凌宇等 3 家企业入选省级智能车间。壮大“风口”产业。投资 52 亿元的天安智创科技产业社区

开工建设,中航光电技术产业基地二期等 9 个项目竣工投产,阿里云创新中心(洛阳)数智基地、中电工业互联网赋能中心运营,幻方文创产业园开园,七大主导“风口”产业总规模突破 400 亿元。绘制产业链图谱,开展重大项目“揭榜挂帅”制度,奈文摩尔、昇腾人工智能实验室等项目落地。

【城市提质】 2022 年,洛龙区划定“三区三线”,完成伊河廊道等 4 个重点片区规划。大东一期等 3 个安置小区建成分房,7728 名群众迁入新居。中油一区等 27 个老旧小区完成改造,3.4 万名群众生活环境得到改善。2 万平方米海绵化城市改造任务完成。打通长夏门西街等 4 条断头路,提升展览路等 11 条道路。新(改)建公厕 12 座,7 座停车场、2 座城市书房、3 家社区精品书屋投入使用,石油社区等 3 个社区邻里中心建成投用,20 个社区体育公园、6 个社区健身中心建成开放。城市管理智慧平台运营,完成全国文明城市创建任务。

【乡村振兴】 2022 年,洛龙区实施巩固拓展脱贫攻坚成果项目 25 个,所有监测户帮扶措施全覆盖。村(社区)党群服务中心实现全覆盖,清收集体资金 7420 万元、土地 1.1 万亩,95% 的矛盾线索及时有效处置,全区集体经济组织、村自治组织分别达 175 个、811 个。发展乡贤经济。55 个乡贤项目撬动投资 98 亿元,带动就业 2200 人。乡村运营,创建“精品村”5 个、“示范村”14 个、“达标村”67 个。6 个运营商投资 7.5 亿元连片运营 12 个社区,打造溢坡风华少年营、安业王庄等农文旅融合网红 IP。“三变”改革,所有村(社区)成立股份经济合作社,集体经济收入在 100 万元以上的村(社区)达 48%,10 万元以上的村(社区)全覆盖。乡村建设。全面推广垃圾分类“二次四分法”,旱厕改造 4700 户。“五美庭院”达 3360 户,70% 的农村社区实现供排水一体化。

【生态环境】 2022 年,洛龙区东排涝

渠等 3 条河渠完成清淤疏浚,辖区黑臭水体、排污口动态清零,水质达标率保持 100%,“河长制”考核居全市第一名。屋顶光伏试点项目备案 52.5 兆瓦,新建充电桩 300 个,更新新能源出租车 441 台。全面推行“林长制”,新增城市绿地 1.54 万平方米,人均绿地面积达 2.25 平方米。

【民生福祉】 2022 年,洛龙区完成技能培训 3.6 万人次,新增技能人才 2.16 万人。城镇新增就业 1.3 万人。筹建保障性租赁住房 2365 套。建成街道综合养老服务中心 10 个、社区养老服务设施 150 个,59 岁以上老年人全部入网智慧养老服务平台。新建中小学 5 所、幼儿园 6 所、托育机构 14 家,增加学位 1.16 万个。定鼎门等 3 个社区创建“五星”支部。全年未发生较大以上安全生产事故,信访案件平均办结时限压缩至 7 天。妥善化解帝都国际等 6 个问题楼盘。社会大局保持平稳态势。

(秦献乐 刘霞)

偃师区

【概况】 偃师区位于河南省西部,是七朝古都、玄奘故里。总面积 668.56 平方公里,常住人口 53.96 万人,城镇化率 65.59%,人口自然增长率 -0.05‰(2022 年末数据)。辖山化、邙岭、翟镇、岳滩、顾县、缑氏、府店、大口、高龙等 9 个镇和槐新、伊洛、商城、首阳山等 4 个街道,204 个行政村,38 个社区。拥有 1 个省级开发区——洛阳偃师区先进制造业开发区,1 个新城区——首阳新区,1 个 AAAA 级景区——二里头夏都遗址博物馆。

2022 年,全区地区生产总值完成 481.9 亿元,同比增长 4.5%,总量、增速均居洛阳县区第五位。其中,第一产业增加值 22.2 亿元,增长 4.8%;第二产业增加值 256.7 亿元,增长 5.2%;第三产业增加值 203 亿元,增长 3.5%。三次产业结构为 4.6:53.3:42.1。人均生产总值 89473 元,增长 4.3%。

【经济社会发展】 2022年，偃师区完成地区生产总值481.9亿元、增长4.5%，规模以上工业增加值增长6.6%，固定资产投资增长11.5%，社会消费品零售总额160.7亿元、增长1.4%，一般公共预算收入27.64亿元、增长3.5%，人均可支配收入32481元、增长4.4%，主要经济指标高于全国平均水平，地区生产总值增速居洛阳环都市区（新安县、宜阳县、伊川县、孟津区、偃师区）第一名。

项目建设。实施重点项目189个，完成投资279.65亿元，其中，省、市重点项目31个，完成投资255.1亿元、占年度计划的167.3%。“三个一批”活动开工率、投产率、达效率均为100%。春宾电缆二期、讯泰铝业、建龙微纳吸附材料产业园改扩建等46个项目竣工投用，龙海玻璃二期、中原绿色智造产业园、三合新材料等项目加快建设。

产业发展。农业。全年粮食种植面积61.1万亩。夏粮总产14.1万吨，秋粮总产9.9万吨。蔬菜播种面积9.9万亩，同比上升0.19%。全年生猪出栏18.7万头，肉蛋奶产量8.23万吨，同比分别上升3.05%、12.28%。工业。落实产业发展“136”工作举措，锚定偃师工业高质量发展“15246”目标，坚持向风口产业转型升级，加快构建“一区三园八特色”产业发展格局，着力打造无机材料、有色金属材料双百亿新材料产业集群和智能装备制造百亿级产业集群。金泉实业、力锋科技等项目建成投产，建龙微纳吸附产业园提升改造、优箔年产15万吨电池箔、龙海电子玻璃信息显示超薄基板等项目加快建设。传统产业向风口产业关联转型快速推进，实施500万元以上“三大改造”项目90个、总投资98.5亿元、完成投资26.9亿元。现代服务业。打造“夏商古都”“玄奘故里”文旅品牌，二里头夏都旅游区创建AAAA级景区。初步完成全域旅游规划编制，打造14条经典旅游线路。打造电商直播基地和电商创业孵化基地，开展电商培训66期，培训5000余人次。培训、引进一批电子商务人才，发展直播带货产业。

服务企业。培育龙头企业。建立“小升规”、专精特新、龙头企业培育后备库，新增2家国家级专精特新“小巨人”企业、总数达5家，新增省级专精特新中小企业5家、总数达8家。工业企业“小升规”入库及达标企业27家。成功申报高新技术企业17家，40家企业纳入高新企业后备库，备案科技型中小企业96家。5家企业营业收入超过10亿元。企业退城入园32家，对标提升传统行业企业50家，完成源头替代企业120家；通达电缆、龙海电子玻璃获评省工信厅“2022年省能碳管理示范企业”。破解资金瓶颈，鼓励企业实现资本市场融资，中岳耐火材料有限公司、三合新材料科技有限公司等9家企业进入洛阳市重点上市企业后备库，澳鑫金属、太阳城实业等10家企业在中原股权交易中心展示板挂牌。落实减税降费等政策，累计缓税减税降费8.44亿元，引导金融机构为中小微企业及个体工商户投放贷款约60亿元，协助企业资本市场直接融资16.87亿元。安排产业发展引导资金扶持重点企业，累计兑现43笔、1.2亿元。优化营商环境。开展“万人助万企”活动，建立“133”企业服务机制，帮助634家企业解决问题1100余个。推进“放管服效”改革，各类市场主体累计达50690户，同比增长11.97%。探索实行重大产业项目“拿地即开工”，

优箔金属作为全市首例企业投资项目承诺制改革试点，从签约到开工仅用时40天。

乡村振兴。巩固脱贫成果，坚持“四个不摘”，建立防止返贫动态监测和帮扶机制，排查纳入监测对象424户1451人，风险稳定消除179户648人，风险消除率达44.66%。坚持以“151”工作措施为抓手，“三清两建”收回资产及资金2.69亿元、土地11.6万亩。出台7方面20项支持乡贤返乡创业政策，落地299个项目，完成投资226.78亿元。集镇建设谋划实施项目88个，完成投资49.77亿元。推进“三变”改革，探索“村股份经济合作社+种植户+乡贤+农户”“村股份经济合作社+公司+农户”等13种模式。推进宜居乡村建设，清理垃圾堆、残垣断壁，拆除私搭乱建，治理空心宅院等654处，完成农户改厕1500座。首批52个行政村农村生活污水治理项目，18个行政村完成管网敷设、路面恢复，34个处于扫尾阶段。山化镇寺沟村、游殿村入围“第六批中国传统村落名录”。崔河村入选“第二批全省乡村康养旅游示范村”。

城市建设。完善基础设施。“十路一桥”民生实事中华夏西路提升改造、聚贤路北延、府佑路北延、军民路延伸、夷齐路、中州路东延、荣泰路等7条道路竣工通车，商汤大道改造、偃石



● 2022年12月，二里头夏都遗址博物馆获评国家AAAA级旅游景区 周鼎凯提供



路改造项目完成工程量超过 70%，省道 539 伊洛河特大桥、新新路北延工程主体完工。滨河路和乔村西路、民康巷、河洛巷北段、河洛巷南段等 4 条背街小巷完成改造，首阳路、槐新路雨水泵站，太和路污水管道连接工程、老城湖临时排水渠及泵站完工。万达广场建成投运。实施“两建设、三改造”（重大基础设施建设、社区服务设施建设，老旧小区改造、棚户区改造和市政微改造）项目 91 个，完成投资 23.61 亿元。完成老旧小区改造 84 个，祥和巷小区改造经验列入住建部老旧小区改造可复制政策机制清单。推进公共服务进社区，实现新时代文明实践中心（所、站）3 级建设全覆盖。人居环境不断改善。PM10、PM2.5 和优良天数等主要指标均优于市定目标，伊洛河出境断面水质达到Ⅲ类标准，饮用水源地达标率为 100%。完成营造林 1 万亩、森林抚育 2000 亩，绿化村庄 20 个，打造森林特色小镇 2 个、沿黄干流森林乡村示范村 6 个。

社会事业。完成义务教育学校改造项目 16 个，蔡侯路小学建成投用，津阳路小学、新区体育馆续建项目有序推进。新区医院传染病房楼、门诊楼和病房楼主体完工，人民医院推进创建三甲医院。开展职业技能培训 1.5 万人次，实现城镇新增就业 9895 人。城乡居民最低生活标准和特困人员救助供养标准连年提高，为 1.2 万名救助对象

发放各类救助金 7900 余万元。建成 9 个集中互助养老服务站、20 个村级居家助老服务点。提升治理能力，信访总量持续下降，开展安全生产专项整治 3 年行动和双重预防体系建设，扫黑除恶专项斗争，问题楼盘、金融风险等社会风险防范化解工作。

【780 万元重奖企业】 2022 年 2 月 28 日，偃师区召开 2022 年产业高质量发展大会，拿出 780 万元资金，对 2021 年偃师区十强企业、工业高质量发展企业、农业产业化发展企业等进行奖励。

【“三个一批”项目建设活动】 2022 年 1 月 4 日，偃师区举行第三期“三个一批”暨重大项目集中开工活动，集中开工 16 个项目，总投资 63 亿元。4 月 6 日，举办第四期“三个一批”活动暨偃师区高端家具智能制造生态产业园项目开工仪式，集中开工 18 个项目，总投资 82 亿元，其中高端家具智能制造生态产业园规划总建筑面积约 32 万平方米。7 月 5 日，举办第五期“三个一批”重大项目集中开工仪式，集中开工 19 个重点项目，总投资 67.9 亿元。9 月 28 日，举办第六期“三个一批”项目建设活动，“签约一批”项目 4 个，总投资 25 亿元。其中，总投资 10 亿元的一道新能源 5 吉瓦高效智能光伏组件生产基地项目在洛阳市分

会场集中签约。年产 1 万吨塑胶制品、年产 10 万套矿山专用设备，年加工 20 万吨 EPS、EPP、EPO 新型保温材料项目在偃师分会场签约。集中“开工一批”项目 18 个，总投资 27.8 亿元。

【中州渠偃师段全线通水】 2022 年 6 月 24 日，中州渠偃师段综合治理工程全线贯通，具备过水条件。该工程 2018 年开工，治理任务全长 21.9 公里，项目主要内容包括渠道清淤疏浚、一体化设施、截污治污、渠道护砌、过路桥涵工程等。完成投资 1.6 亿元，拆除重建桥涵 35 座，砌筑污水收集井 300 余座，清淤和渠道衬砌 16.7 公里，新建 4 个一体化污水处理设施，铺设污水管道 10.9 公里。

【省道 539 伊洛河特大桥全幅贯通】 2022 年 11 月 22 日，省道 539 伊洛河特大桥全幅贯通。省道 539 项目起点位于连霍高速公路南侧，终点位于偃师区顾县镇营房口村 310 国道，全长 10.313 公里。该项目全线设计伊洛河特大桥、跨陇海铁路桥各 1 座，收费站及服务楼各 1 处。其中，伊洛河特大桥长 1447.2 米、宽 18 米，共 48 跨。

【偃师区 2022 年高考】 2022 年，偃师区报考高等院校学生 4097 人。考上一本 843 名、二本学生 2177 名，考上高职高专学生 3637 名。全区一本上线率 20.5%，二本上线率 73.7%。2 名学生分别被北京大学、清华大学录取。

【二里头夏都遗址博物馆获评 AAAA 景区】 2022 年 12 月 15 日，河南省文化和旅游厅发布《河南省文化和旅游厅关于确定 11 家旅游景区为国家 AAAA 级旅游景区的公告》，二里头夏都遗址博物馆被确定为国家 AAAA 级旅游景区。

【洛阳乡村文化旅游节开幕式偃师分会场】 2022 年 6 月 2 日，第三届洛阳乡村文化旅游节（季）开幕式在全市 11 个县（市）区同步启动，偃师区分会场设在缑氏镇崔河村。现场展示偃师文旅融合产品成果，展示会圣宫砚、



● 2022 年 5 月 6 日和 9 日，偃师区在全区范围内开展全员核酸检测 偃师区提供

剪纸艺术、面塑、糖画、香包、玄奘传说等非物质文化遗产项目，推介偃师乡村文化旅游。

【“中国农民丰收节”洛阳市庆祝活动开幕】 2022年9月23日，第五个“中国农民丰收节”洛阳市庆祝活动在偃师区首阳山森林公园开幕。该次丰收节以“庆丰收·迎盛会”为主题，推出河洛农耕民俗市集，河洛乡村丰收美食汇，河洛农博会，乡贤返乡创业成就展、智慧“三农”展，偃师农民文化艺术节等活动。开幕式为洛阳市2022年高素质农民创业创新大赛、“2022洛阳市乡村特色产业示范乡（镇）”颁奖。偃师区融媒体中心主持人为“偃之有礼”进行品牌推介。

（偃师区）

孟津区

【概况】 孟津区下辖城关镇、平乐镇、会盟镇、白鹤镇、麻屯镇、朝阳镇、横水镇、马屯镇、送庄镇、常袋镇等10个镇，吉利街道、西霞院街道、康乐街道、河阳街道等4个街道，272个行政村（社区），面积838.7平方公里，总人口55万人。2022年，实现地区生产总值541.8亿元、一般公共预算收入



● 2022年7月12日，总投资13亿元的华久氢能一体化项目一期投产 孟津区提供

41.7亿元，完成固定资产投资251.5亿元、社会消费品零售总额120亿元。

【经济建设】 2022年，孟津区推进110个重点项目建设。与省、市同步开展“三个一批”活动4期，实施项目73个，中科富吉电子特气等28个项目开工，天宇金属产业园等33个项目投产达效，签约开工率和投产达效率均达100%，入库固定资产项目192个，排全市第一名。争取中央预算内资金1.03亿元，新增谋划储备专项债、政策性金融、中长期贷款项目157个，直接带动投资170亿元。落实各级稳经济一揽子政策，实现“免申即享”2583

件，减免企业税费13.99亿元、惠及企业600余家。每季度开展政银企对接，全年实现贷款余额250.7亿元、新增39亿元。促进消费，发放消费券11万张，带动消费12.6亿元，网络零售额增长12%，农产品电商购销额达9亿元，契税补贴惠及群众3500余户。举办乡村文化旅游节等活动，全年接待游客734万人次、综合收益13.8亿元。

【产业发展】 2022年，孟津区百万吨乙烯项目纳入国家石化产业规划，征迁工作1个月大头落地，土地平整任务过半。传统产业转型，实施“三大改造”项目52个、完成年度投资目标



● 2022年6月30日，总投资12亿元的年产4600吨特种含氟电子气体建设项目进入试生产阶段 孟津区提供



● 2022年2月,城关镇丁庄社区获评“河南省民主法治示范村(社区)” 孟津区提供



● 2022年3月11日,孟津区举办乡村运营商招募大会 孟津区提供

的134%,新增省级智能工厂2家、市级绿色工厂2家。培育新兴产业,隆华科技新材料产业园一期竣工投产,华久氢能一体化一期等项目试生产,孟翔微风发电全省首个并网。全年新增国家和省级专精特新(“小巨人”)企业30家、高新技术企业21家、瞪羚企业5家、头雁企业2家、单项冠军企业2家,完成“小升规”企业77家,有研发活动的规模以上企业增长102家、达201家;新增省级创新平台18个、市级创新平台22个,隆华科技成为国家级企业技术中心,成功申报中央科技发展资金项目6个,洛北重工等4家公司入选“河南省博士后创新实践基地”。开发区“三化三制”改革,化工园区获扩区批复,新增面积6.15平方公里,园区企业总数达466家,工业产值占全区比重82%。

【城市建设】 2022年,孟津区提升定鼎大道、小浪底专用线、黄河大道西延伸、中原路等7条道路,新修文峰路、太和路等5条道路,改造次干道4条、背街小巷3条。推进城市更新,实施12个老旧小区组团连片改造、惠及群众427户,清庄安置房交付使用,坡底安置房分房在即,500套青年人才公寓投入使用。完善公共配套,铺设燃气管网28公里,新增供热入网面积8万平方米,新、改建公厕15座、游园8座、体育公园2个,城区绿化覆盖率超过40%。主干道机械化清扫率、路灯亮灯率均达100%,城区生活垃圾分类实现全覆盖,通过全国文明典范

城市创建测评验收。

【乡村振兴】 2022年,孟津区投入衔接资金9707万元,实施产业项目29个,监测对象消除致贫返贫风险401户1155人。新增高标准农田1万亩,粮食种植面积79.98万亩、产量26.8万吨,蔬菜种植13.8万亩、玉米大豆轮作2.5万亩。发展特色农业,新申报绿色食品、名特优新产品6个,培育市级以上“两牛”龙头企业7家,新增国家农村产业融合发展示范园1个、国家级休闲观光牧场1个,培育省级家庭农场2家、市级专业合作社2家,入选全国休闲农业重点县(区)。深化

“三清两建”、“三变”改革,清集体资金资产3.29亿元,化解矛盾8000余起,流转土地39.2万亩,建成经济合作组织357个、村民自治组织2021个,提升党群服务中心28个,入选全国乡村治理体系建设试点区,2800名乡贤返乡创业,所有行政村集体经济收入在10万元以上。改善镇村面貌,建成集镇建设项目32个,完成86个村供排水一体化建设,改厕6.16万户,创建“四美乡村”12个。

【改革开放】 2022年,孟津区政务服务实现24小时“不打烊”,推出“一件事”办理场景88个,行政服务事



● 2022年2月15日,孟津区举办2022年“春风行动”暨农民工返岗就业专场招聘会 孟津区提供

项办结率、“一窗受理”事项比率均达100%。推进国企改革，整合组建国兴、隆兴公司。完成“县管校聘”、校长职级制改革。推进农村宅基地改革试点。全年招商邀商305批次，新签约亿元以上项目27个，引进区域外资金152.1亿元，联东U谷产业社区落地、中部电商港开园运行。开展“万人助万企”活动，编发惠企政策2000余册，各级干部分包600家企业，入企走访5000余人次。获评全省营商环境先进示范区。

【生态环境】2022年，孟津区12个“四水同治”项目全部开工，5条小流域“两清一护”综合治理、7项水毁修复工程完成，国家水土保持、坡耕地治理完工，小浪底南岸灌区试通水，西霞院灌区工程启动实施，实现安全度汛。PM10、PM2.5、优良天数“两降一升”。开展“清四乱”，三级河长巡河1万余次，清除垃圾4500余立方米，恢复岸线3公里，出境断面监测达标率明显改善。土壤环境质量总体稳定。开展国土绿化，建设国储林6150亩、绿化荒山荒坡2000余亩、补植补栽2300余亩，新增省级森林特色小镇1个、森林乡村7个，24家单位获评第二批国家级节约型机关。

【民生福祉】2022年，孟津区完成投资22亿元的76项重点民生实事。推进“人人持证、技能洛阳”建设，新增技能人才1.09万人、城镇就业1.03万人；建成村（社区）养老服务场所114个，智慧养老入网10.57万人，发放城乡低保、高龄补贴等6100余万元。新、改建中小学校、幼儿园10所，城区学校延时服务覆盖率100%，获评河南省教育宣传“十优”县（市、区）。加快健康孟津建设，44个村卫生室改造提升完成，家庭医生签约47万余人，药品“零差率”让利群众1100余万元，通过国家慢性病综合防控示范区复审。发展文体事业，举办文艺活动1200余场，“15分钟阅读圈”初步建立，黄河公园、清风园社区体育公园建成投用，新时代文明实践站实现全覆盖，区

文化馆获评国家二级文化馆，平乐镇入选省民间文化艺术之乡。

（孟津区）

洛阳市城乡一体化示范区（伊滨科技城）

【概况】2022年3月，市委、市政府决定，将佃庄镇整体归洛龙区管辖。并根据市委、市政府统一部署，洛阳经济技术开发区从伊滨经开区（示范区）划转至洛龙区。5月，洛阳伊滨产业集聚区更名为洛阳伊滨科技城管委会（洛阳伊滨先进制造业开发区），洛阳市城乡一体化示范区与洛阳伊滨科技城合署办公，称洛阳市城乡一体化示范区（伊滨科技城）（下称“伊滨区”）。管辖范围北至伊河，南至万安山北麓，西至二广高速，东至偃师高龙西边界，辖诸葛镇、李村镇、庞村镇、寇店镇4镇87个行政村（社区），总面积241.5平方公里。

2022年，伊滨区地区生产总值210亿元，增长4.7%；一般公共预算收入11.4亿元，增长29%；固定资产投资186.3亿元，增长19.9%；规模以上工业增加值增长6.3%；社会消费品零售总额66.6亿元，增长2.9%。规模以上工业增加值增速高于全市平均水平，其他指标增速位居全市前列。全年为企业退税减税降费5亿元，兑现区级扶持资金2.77亿元，申报专项债36.76亿元，获政策性金融放款2.7亿元。举办全市第六期“三个一批”活动，滚动实施项目88个，开工率、投产率均居全市第一位。促消费回暖，发放消费券230万元，电子商务交易额突破5亿元，华耀城入驻商户1600余家。

【科技创新】2022年，龙门实验室搬迁入驻伊滨区，“智慧岛”规划编制完成，中科信息产业园一期建成交付，签约企业近40家。国家农机装备创新中心成为全省首家国家级制造业创新中心，14家省、市级产业研究院挂牌建设，新增市级以上创新平台41个。新增国家级高新技术企业25家、科技

型中小企业87家，总量分别达47家、227家。规模以上工业研发活动覆盖率达78%，全年技术合同交易额5.2亿元。在全市率先推出“科创贷”，扶持成长科技型企业，累计投放贷款3150万元。洛阳市玻璃加工专用设备制造产业知识产权运营中心建成投用，中国（洛阳）知识产权保护中心落地，建成后发明专利授权周期可由平均22个月缩短至3个月。

【产业发展】2022年，伊滨区谋划发展新能源、新一代信息技术、新型显示材料三大主导产业和光电元器件、智慧物联、储能与氢能等五大产业集群。加快产业转型升级，“三大改造”完成投资3.88亿元，中信、兰迪入选省级智能车间，新认定省首台（套）重大技术装备2个，洛阳卷烟厂技改项目新增产值4.87亿元。新增规模以上企业62家。培育新兴产业，中州时代、佛光发电二期、电光所批产大厂房、东莞科恒激光与增材制造基地等项目开工建设，佛光发电一期、凯盛一期等项目投产达效。开展招商引资，洛玻总部、海亦盾构机等重大项目签约落地，签约亿元以上项目22个，10亿元以上项目7个，总投资393亿元，招商引资工作排全市第三名。

【城市建设】2022年，伊滨区奥体中心主场馆全面竣工，科慧广场、文化中心主体结构完工，会展中心建设加快，伊东渠和中央公园中轴建成通水。29条断头路建成通车，新增里程30公里，新开通公交线路2条。司马光文化公园建成投用，提升改造游园11处，完成道路绿化42条，新增绿化面积152万平方米。推动公共服务进社区，建成社区体育公园21个、邻里中心2个，公共停车场5座，新增泊位1800个、充电桩215个。中心城区征迁清零，交付安置房2995套，7000余名群众乔迁新居。投用青年驿站2个，建成青年人才公寓8栋944套。

【乡村振兴】2022年，伊滨区新建高标准农田2万亩，粮食产量稳定增收。“三清两建”见底清零，乡贤返乡创业



● 2022年9月26日，西安交大二附院洛阳医院揭牌 谢建科提供

落地项目90个，带动就业3100余人。农村供排水一体化全部完成，打造“四美乡村”4个。创建乡村运营“达标村”87个、“示范村”11个、“精品村”5个，打造区、镇、村3级强村公司运营模式。40个试点社区“三变”改革完成，南部山区特色农业产业带种植1.5万余亩，农业适度规模经营率达75%，集体收入10万元以上社区实现全覆盖。实施国土绿化1210亩，完成“两清一护”综合治理24公里。

【改革开放】 2022年，伊滨科技城管委会挂牌成立，开发区“三化三制”改革基本完成，洛阳国创产业发展有限公司揭牌，“镇改办”获批。深化投

融资模式改革，引入基金7只，规模达15.66亿元。推进“放管服效”改革，增设审批窗口20余个，新增市场主体6088户，同比增长15.8%，其中登记企业1872家、同比增长30.8%。推进“标准地+承诺制”改革，佛光发电项目被列为全市“承诺制”工作典型，中州时代项目从签约到开工不到100天。全年实际吸收外资2.39亿美元，引进境内资金48亿元，进出口总额达7亿元。

【民生实事】 2022年，伊滨区民生支出1.1亿元。推进“人人持证、技能洛阳”建设，开展职业技能培训2.4万人次，新增技能人才1.3万人，新增城镇

就业3880人。洛阳市实验幼儿园整体转隶伊滨区，新建、改扩建公办幼儿园3所，实验中学等4所中小学和兰台学校、吉庆学校2所高中开工建设。西安交大二附院洛阳医院、北京中医药大学东直门医院洛阳医院主体封顶，养老服务设施实现全覆盖。

【文旅文创】 2022年，伊滨区青年城酒店等9个文旅项目建成投用，省文化旅游投资集团运营发展公司注册。借助奥斯陆滑雪场、万安山国际滑雪中心，打造近郊体验式冰雪游品牌；舜耕智慧田园“助农小侦探”、倒盏村“村长来了”等剧本娱乐业蓬勃发展；梵朴森林生活圈、沐养山庄成为网红打卡地。万安山山顶公园、倒盏村分别获评国家AAAA和AAA级（乡村旅游）景区，万安山露营小镇、洛阳兄弟连研学基地分别获评全市十佳露营小镇、研学基地。全年接待游客1248万人次，综合收入36.2亿元。

【中州时代新能源生产基地项目开工】 2022年9月28日，由宁德时代投资的中州时代新能源生产基地项目在伊滨区开工。该项目首期投资140亿元，占地1700亩，3年内建成投产。该项目从对接到签约，用时100天；从签约到开工，用时不足100天。
(谢建科)

法规规章

洛阳市水资源条例

(2021年10月12日洛阳市第十五届人民代表大会常务委员会第二十八次会议通过,2021年12月28日河南省第十三届人民代表大会第二十九次会议批准,自2022年3月1日起施行。)

第一条 为了加强水资源管理,合理开发、利用、节约和保护水资源,推进水生态文明和节水型社会建设,促进经济社会高质量发展,根据《中华人民共和国水法》等有关法律、法规,结合本市实际,制定本条例。

第二条 本条例所称水资源,包括地表水和地下水。

在本市行政区域内开发、利用、节约、保护和管理水资源,适用本条例。

国家、省管理的水事事项不适用本条例。

第三条 开发、利用、节约、保护和管理水资源,应当按照节水优先、空间均衡、系统治理、两手发力的原则,坚持以水定城、以水定地、以水定人、以水定产,加强水资源用途管制,合理配置生活、生产和生态环境用水。

第四条 开发、利用水资源的单位和个人有依法保护水资源的义务。

在开发、利用、节约、保护和管理水资源等方面成绩显著的单位和个人,由市、县(区)人民政府给予表彰。

第五条 市、县(区)人民政府水行政主管部门按照管理权限负责本行政区域内水资源的统一管理和监督

工作。

自然资源和规划、生态环境、农业农村、林业、城市管理、税务等部门,按照各自职责,共同做好水资源的开发、利用、节约、保护和管理工作的。

第六条 市人民政府水行政主管部门应当根据黄河、淮河、长江等流域规划,会同有关部门编制本行政区域的水资源综合规划,报本级人民政府批准后实施。

县(区)水资源综合规划由本级人民政府水行政主管部门编制,报同级人民政府批准,并报市人民政府水行政主管部门备案。

第七条 市人民政府水行政主管部门应当会同生态环境部门和有关部门,根据水功能区及相应的水质标准,编制本市水资源保护规划,报市人民政府批准后实施。

第八条 开发、利用水资源应当符合水资源综合规划、水资源保护规划等要求,维持河流的合理流量和水库以及地下水的合理水位,维护水体的自然净化能力,防止对生态环境造成破坏。

第九条 市、县(区)人民政府水行政主管部门应当确定重要河流的生态流量控制目标,合理设置生态流量监测站位,建立生态流量监测评估机制。

水工程管理单位应当按照规定泄放生态流量。

第十条 市、县(区)人民政府应当按照水土保持规划,采取封育保护、自然恢复、人工修复等措施保护植被,绿化荒山、荒坡、荒滩、荒地,涵养水源,预防和减轻水土流失。

第十一条 市、县(区)人民政府应当依法加强饮用水水源保护,提出本行政区域内饮用水水源保护区的划定方案,并按照规定程序报批后组织实施。

除饮用水水源功能发生变化、水质不能满足饮用水要求、饮用水水源安全受到威胁等原因确需调整外,饮用水水源保护区一经划定禁止调整。

第十二条 禁止在饮用水水源保护区设置排污口。

在河道、水库和渠道内新建、改建或者扩大排污口的,应当报生态环境部门审批。

第十三条 市、县(区)人民政府农业农村主管部门应当指导农业生产者科学使用化肥和农药,推广植物病虫害综合防治和测土配方施肥技术,控制化肥和农药的过量使用,降低农业面源污染,防止造成水污染。

第十四条 填埋生活垃圾及危险废物应当有相应的防渗措施和渗出液的处理措施。禁止利用渗井、渗坑、裂隙、溶洞,私设暗管,篡改、伪造监测数据或者不正常运行水污染防治设施等逃避监管的方式排放水污染物。

第十五条 市、县(区)人民政府水行政主管部门应当严格管控地下水年度开采总量,实行地下水取水总量控制和水位控制。严禁越层混采,防止交叉污染。

开采地下水的单位和个人,应当加强地下水位、水质的监测,并建立技术档案,接受水行政主管部门和有关部门的监督管理。

第十六条 在城市公共供水管网覆盖的区域,除对水质有特殊要求外,



禁止凿井取用地下水。

城市公共供水管网达到的区域现有取用地下水的自备水井,由市、县(区)人民政府水行政主管部门制定封停计划,报同级人民政府批准后实施。封停的水井经水行政主管部门批准可以作为应急水源临时启用。

第十七条 市、县(区)人民政府应当建设应急水源或者备用水源工程,健全应急水源或者备用水源保护措施,制定城市供水突发事件应急预案,保障城乡生活供水安全。

第十八条 地下水热泵系统的建设与管理应当符合国家相关技术规范,取水井与回灌井应当布设在同一含水层位;取水应当全部回灌到同一含水层,不得对地下水造成污染。

第十九条 取水许可应当以水而定、量水而行,优先保证城乡居民生活用水,统筹兼顾农业、工业、服务业和生态环境等用水需要。

第二十条 利用取水工程或者设施直接从河道、水库或者地下取用资源的单位和个人,应当向有管辖权的水行政主管部门申请办理取水许可证,法律、法规另有规定的除外。

取水许可证的发放范围、权限和程序按照国家、省有关规定执行。

取水单位和个人应当依照取水许可证的规定取水,不得擅自变更取水许可事项。

第二十一条 新建、改建、扩建建设项目,需要取水或者取水事项发生较大变更的,建设单位应当自行或者委托有关单位对其建设项目进行水资源论证,编制建设项目水资源论证报告书或者填写水资源论证表。

第二十二条 取水申请经审批机关批准,申请方可兴建取水工程或者设施。需由国家审批、核准的建设项目,未取得取水申请批准文件的,项目主管部门不得审批、核准该建设项目。

第二十三条 用水单位应当采取循环用水、一水多用、综合利用及废水处理回用等措施,降低用水单耗,提高水的重复利用率。

第二十四条 市、县(区)人民政府水行政主管部门、自然资源

规划部门应当各司其职,密切配合,保护和管理地热水、矿泉水资源。

勘查地热水、矿泉水资源,应当到自然资源和规划部门申请办理勘查许可证,并报水行政主管部门备案。开采已探明的地热水、矿泉水资源,向水行政主管部门申请办理取水许可证后,按照国家和省有关规定向自然资源和规划部门申请办理采矿许可证。

取用地热水、矿泉水资源的单位和个人应当按照批准的用途使用地热水、矿泉水,不得转供或者擅自改变用途。

第二十五条 矿藏开采需要日常疏干地下水的,应当向具有管理权限的水行政主管部门报送疏干排水方案,申请办理取水许可证,并按照批准的方案进行疏干、回收利用或者排放,不得擅自扩大疏干区域和变更排放地点。疏干排水为污水的,应当向生态环境部门申请办理排污许可证;疏干排水排入市政管网的,应当向城市管理部门申请办理排水许可证。

矿藏开采单位,应当优先利用疏干排水作为生产、生态用水;对未能利用的疏干排水,应当经过处理达标后排放。

第二十六条 违反本条例规定,有下列行为之一的,由水行政主管部门责令停止违法行为,限期改正;逾期不改正的,处以二万元以上十万元以下罚款。

(一)水工程管理单位未按照规定泄放生态流量的;

(二)利用地下水热泵系统取用地下水,取水井与回灌井不在同一含水层位或者取水未全部回灌到同一含水层的;

(三)需要疏干地下水的单位未取得取水许可证或未依照批准的取水许可证规定条件取水的。

第二十七条 水行政主管部门或者其他有关部门的工作人员在水资源管理中,玩忽职守、滥用职权、徇私舞弊的,依法给予处分;构成犯罪的,依法追究刑事责任。

第二十八条 违反本条例规定的行为,有关法律、法规已有法律责任规定的,从其规定。

第二十九条 高新、伊滨(经开)、龙门等功能区管委会按照管理权限和职能,参照本条例规定,履行水资源的保护管理职责。

第三十条 本条例自2022年3月1日起施行。2008年10月15日洛阳市第十二届人民代表大会常务委员会第三十八次会议通过,2008年11月28日河南省第十一届人民代表大会常务委员会第六次会议批准的《洛阳市水资源管理条例》同时废止。

洛阳市二里头遗址 保护条例

(2022年6月21日洛阳市第十五届人民代表大会常务委员会第三十四次会议通过,2022年7月30日河南省第十三届人民代表大会常务委员会第三十四次会议批准,自2022年10月1日起施行。)

第一条 为了加强二里头遗址的保护,推进中华文明探源工程,弘扬优秀传统文化,增强历史自觉、坚定文化自信,根据《中华人民共和国文物保护法》《中华人民共和国文物保护法实施条例》等法律、法规,结合实际,制定本条例。

第二条 本条例适用于二里头遗址的保护、管理、研究、利用以及相关活动。

本条例所称二里头遗址是指位于洛阳市偃师区行政区域内,列入全国重点文物保护单位的以夏文化为核心的都城遗址。

第三条 二里头遗址保护工作应当遵循保护为主、抢救第一、合理利用、加强管理的原则,坚持遗址保护与城乡发展、生态保护、文化建设、民生保障相结合,确保遗址及其历史风貌和自然环境的真实性、完整性。

第四条 市人民政府应当加强对二里头遗址保护工作的领导,协调解决二里头遗址保护工作中的重大问题。

偃师区人民政府具体负责二里头遗址保护工作。

二里头遗址所在地镇人民政府、街道办事处协助做好二里头遗址保护工作。

第五条 市、偃师区人民政府文物主管部门对二里头遗址保护工作实施监督管理。

市、偃师区人民政府发展和改革、公安、财政、自然资源和规划、生态环境、住房和城乡建设、水利、农业农村、文广旅等部门在各自职责范围内，做好二里头遗址保护工作。

第六条 市、偃师区人民政府应当将二里头遗址保护工作纳入本级国民经济和社会发展规划，将保护经费列入本级财政预算。

鼓励通过社会捐赠等方式筹集二里头遗址保护资金。

二里头遗址保护经费及资金，应当按照规定专门用于二里头遗址保护相关工作，严格管理，并接受财政部门 and 审计部门监督。

第七条 二里头遗址保护规划由市人民政府负责组织编制，并按照国家有关规定批准公布。

二里头遗址保护规划不得擅自变更，确需变更的，应当依法按照程序报批。

二里头遗址保护规划的内容应当纳入市国土空间总体规划，并与相关专项规划相衔接。

第八条 二里头遗址保护区包括保护范围和建设控制地带。保护范围和建设控制地带应当依法划定并与世界文化遗产保护要求相衔接。

偃师区人民政府应当依法在保护范围和建设控制地带设置保护标志和界桩。

第九条 二里头遗址保护工作实行专家咨询制度。编制二里头遗址保护规划、报批与二里头遗址有关的建设工程等重大事项，应当征求专家意见。

第十条 任何单位和个人都有权对破坏二里头遗址的行为进行劝阻、举报。

对在二里头遗址保护工作中作出突出贡献的单位和个人，由市、偃师区人民政府及其文物主管部门按照有关规定给予表彰或者奖励。

第十一条 在二里头遗址保护范围内，禁止下列行为：

(一) 刻划、涂污、损坏文物；

(二) 损坏文物保护单位；

(三) 损毁或者擅自移动保护标志和界桩；

(四) 擅自打井、挖塘、挖渠、采砂、取土、建坟、立碑、深翻土地、平整土丘等活动；

(五) 种植危害遗址安全的植物；

(六) 建设污染遗址及其环境的设施或者违规倾倒建筑垃圾、排放污染物；

(七) 其他影响遗址安全及其环境的行为。

第十二条 在二里头遗址保护范围内禁止进行与文物保护、展示无关的建设工程或者爆破、钻探、挖掘等作业。因特殊情况确需开展上述作业的，应当依法按照程序履行报批手续，确保遗址的安全。

在遗址保护范围内已经存在的影响文物安全或者与遗址历史风貌和周边环境不相协调的建筑物、构筑物，应当逐步治理或者依法拆迁。

第十三条 市、偃师区人民政府应当制定二里头遗址保护范围内居民和单位搬迁安置规划，统筹解决搬迁安置用地和费用。因迁建造成单位或者个人合法权益损失的，应当依法给予补偿。

第十四条 在遗址建设控制地带内进行工程建设，应当符合其保护规划要求，不得破坏遗址历史风貌和自然环境，工程设计方案应当经国务院文物主管部门同意后，报相应的自然资源和规划主管部门批准。

第十五条 在二里头遗址保护范围和建设控制地带内开展考古工作应当依法履行报批手续，并由具有资质的考古发掘单位按照国家规定的田野考古规程实施。

第十六条 二里头遗址发掘出土的文物，应当由考古发掘单位登记建档、妥善保管并按照有关规定及时移交。

二里头夏都遗址博物馆是二里头遗址出土文物的收藏单位和展示场所，应当按照国家规定收藏、展示二里头

遗址出土文物，开展学术研究和交流，加强对遗址的阐释与宣传。

第十七条 市、偃师区人民政府和有关单位应当做好二里头遗址环境保护和生态建设工作，加强洛河生态环境保护 and 污染防治监督管理工作，保护二里头遗址安全和历史风貌。

第十八条 鼓励和支持中国早期文明和国家起源、夏文化的研究，推进国内外的学术交流与合作。

第十九条 鼓励开展与二里头遗址相关文化交流、文艺创作、文化创意产品开发等活动，在确保遗址安全的前提下发展遗址特色文化和旅游产业，促进文旅融合发展。

第二十条 市、偃师区人民政府和二里头遗址所在地镇人民政府、街道办事处应当严格落实文物安全责任制，加强安全监督检查，健全管理制度，加强遗址保护。

第二十一条 违反本条例第十一条规定，尚不构成犯罪的，按照下列规定处罚；构成犯罪的，依法追究刑事责任：

(一) 刻划、涂污、损坏文物尚不严重的，由公安机关或者文物主管部门给予警告，并处二百元罚款；

(二) 损坏文物保护设施的，依法赔偿，由文物主管部门处二百元以上二千元以下罚款；

(三) 损毁或者擅自移动保护标志和界桩的，依法赔偿，由公安机关或者文物主管部门给予警告，并处二百元罚款；

(四) 擅自打井、挖塘、挖渠、采砂、取土、建坟、立碑、深翻土地、平整土丘，种植危害遗址安全的植物的，由文物主管部门责令改正，拒不改正的，处二千元以上五千元以下罚款；

(五) 建设污染遗址及其环境的设施，违规倾倒建筑垃圾、排放污染物的，由生态环境、城市管理等部门依法给予处罚。

第二十二条 从事二里头遗址保护和管理的直接负责的主管人员和其他直接责任人员玩忽职守、滥用职权、徇私舞弊的，依法给予处分；构成犯罪的，依法追究刑事责任。

第二十三条 违反本条例规定的



行为,法律、法规已有法律责任规定的,从其规定。

第二十四条 洛阳市尸乡沟商城遗址保护,依照本条例执行。

第二十五条 本条例自2022年10月1日起施行。2009年6月30日洛阳市第十三届人民代表大会常务委员会第三次会议通过,2009年7月31日河南省第十一届人民代表大会常务委员会第十次会议批准的《洛阳市偃师二里头遗址和尸乡沟商城遗址保护条例》同时废止。

洛阳市养犬管理条例

(2022年8月26日洛阳市第十五届人民代表大会常务委员会第三十五次会议通过,2022年9月30日河南省第十三届人民代表大会常务委员会第三十五次会议批准,自2023年1月1日起施行。)

第一条 为了规范养犬行为,加强养犬管理,保障公民健康和人身安全,维护社会公共秩序和市容环境卫生,建设文明和谐城市,根据有关法律、法规,结合本市实际,制定本条例。

第二条 本市行政区域内的养犬行为以及相关管理活动,适用本条例。

法律、法规另有规定的,从其规定。

第三条 养犬管理遵循严格限制、严格管理、限管结合的原则。建立政府依法管理、基层组织参与、养犬人自律、社会公众监督相结合的管理机制。

第四条 本市按照重点管理区和一般管理区实行分区域养犬管理。

重点管理区为市、县、区建成区以及实行城市化管理的区域,重点管理区的具体范围,由市、县、区人民政府划定并向社会公布。一般管理区为重点管理区以外的其他区域。

第五条 市、县、区人民政府应当加强对养犬管理工作的领导,将养犬管理工作经费纳入本级财政预算。

第六条 公安机关是养犬管理工作的主管部门,负责犬只扰民伤人事

件处置、重点管理区内犬只准养登记等工作,查处本条例规定的相关违法行为。

城市管理部门负责对重点管理区无主犬只、流浪犬只的控制和收缴,依法查处违规携犬进入公园、广场以及携犬出户未束犬链牵引、不即时清除犬只粪便等影响城市管理和市容环境卫生的违法行为。

农业农村部门负责犬只免疫登记、检疫和疫情监测,依法对犬只诊疗防疫和犬尸无害化处理进行监督管理。

市场监督管理部门负责犬只经营、诊疗机构等市场主体登记注册,依法对犬只相关经营活动进行监督管理。

卫生健康部门负责宣传狂犬病预防、救治知识,组织人用狂犬疫苗的预防接种和狂犬病患者的医疗救治,对人患狂犬病疫情进行监测并向相关部门通报。

住房和城乡建设部门负责督促物业服务企业配合做好物业管理区域内的养犬管理工作。

其他相关部门按照各自职责,共同做好养犬管理工作。

第七条 居民委员会、村民委员会、业主委员会、物业服务人应当引导、督促养犬人遵守养犬行为规范,协助相关部门处理养犬纠纷,劝阻、制止不文明养犬行为,对不听劝阻的,及时收集相关证据并向公安机关或者城市管理部门报告。

居民委员会、村民委员会或者业主委员会可以制定文明养犬公约并组织实施。

第八条 市、县、区人民政府及其相关部门、乡镇人民政府、街道办事处应当通过广播、电视、报刊、网络等多种途径开展依法养犬、文明养犬以及狂犬病防治等宣传教育。

第九条 任何单位和个人对于违法养犬行为,有权进行劝阻,并可以通过公安110或者12345政务服务便民热线进行举报和投诉。相关部门接到举报和投诉后,应当及时处理,并对举报人、投诉人的相关信息予以保密。

第十条 本市实行犬只强制免疫制度。养犬人应当按照规定定期到农

业农村部门批准的机构进行犬只狂犬病免疫等防疫工作,取得免疫证。

第十一条 重点管理区实行养犬登记制度,未经登记,任何单位和个人不得养犬。

重点管理区内,每一户居民限养一只犬。母犬繁殖幼犬的,养犬人应当在幼犬出生三个月内自行妥善处理。鼓励养犬人对犬只实施绝育措施。

禁止个人在重点管理区内销售、饲养烈性犬、大型犬。烈性犬、大型犬的具体品种和标准由公安机关确定,报市人民政府批准后向社会公布。

第十二条 单位在重点管理区内申请饲养犬只,应当符合下列条件:

(一)文物保护、重要仓储等治安保卫重点单位工作需要;

(二)有安全牢固的犬笼、犬舍和围墙等圈养设施并树立明显的养犬标识;

(三)有健全的养犬管理制度,并有专人管理;

(四)犬只有合法有效的免疫证;

(五)法律、法规规定的其他条件。

单位养犬的,应当在单位内拴养或者圈养,因免疫、登记、诊疗、培训、配种等需要外出的,应当将犬只装入犬笼或者束犬链、戴嘴罩,由管理人员牵领。

第十三条 个人在重点管理区内申请饲养犬只,应当符合下列条件:

(一)具有完全民事行为能力;

(二)具有本市重点管理区常住户口或者居住证;

(三)独户居住;

(四)犬只有合法有效的免疫证;

(五)一年内无犬只被没收或者养犬登记证被吊销的记录;

(六)法律、法规规定的其他条件。

第十四条 县、区公安机关对养犬人的申请依法进行审核,符合养犬条件的,应当予以登记,五个工作日内核发养犬登记证和犬牌。不符合登记条件的,不予登记并说明理由。

积极推进养犬信息电子化管理,具备条件时,为犬只植入电子标识,或者进行生物技术识别,记录养犬人身份信息、犬只信息以及免疫情况等内容。

第十五条 养犬人是犬只饲养的负责人，应当文明养犬，不得虐待和遗弃犬只，不得违反社会公德、破坏公共环境，不得损害社会公共利益和他人合法权益，承担因违法养犬行为产生的法律责任。

第十六条 重点管理区内携犬出户时应当遵守下列规定：

(一) 由完全民事行为能力人使用不超过 1.5 米的犬链牵引犬只；

(二) 为犬只系带犬牌，并避开人群出行高峰时段，主动避让他人尤其是老年人、残疾人、孕妇和儿童，有效控制犬只吠叫、追咬，不得放任犬只在公共道路上影响交通秩序和安全；

(三) 携带犬只乘坐电梯时，应当采取怀抱、贴身约束等措施，或者主动避让他人；

(四) 不得在公共地下车库遛犬；

(五) 不得携带犬只乘坐公共交通工具，乘坐小型出租汽车（网约车）的，须征得驾驶员以及同乘人员的同意；

(六) 遛犬时应当即时清除犬只粪便，不得放任犬只在楼道、电梯等区域便溺；

(七) 不得携带犬只在城市景观水系以及其他公共水域内洗澡、游泳；

(八) 不得进入党政机关、企事业单位等办公场所，以及学校、幼儿园和医院等教育医疗场所；

(九) 不得进入博物馆、展览馆、美术馆、图书馆、科技馆、影剧院、体育场馆、青少年宫、工人文化宫、老年活动中心等文化体育活动场所；

(十) 不得进入集贸市场、商场、餐厅等经营场所；

(十一) 不得进入公园、广场等公共场所；

(十二) 法律、法规规定的其他情形。

第十七条 禁止犬只进入的场所，管理者或者经营者应当在入口处设置明显的犬只禁入标识，并及时对携犬人进行劝阻。鼓励提供临时寄存犬只的设施，为携犬人提供便利。携犬人不听从劝阻或者违规进入的，管理者或者经营者应当及时报告相关部门。

第十八条 禁止占用居民小区公共楼顶、楼道、通道、地下室、地下

车库等公共区域饲养犬只。

第十九条 重点管理区内，个人接收临时寄养犬只，应当具有完全民事行为能力并在固定住所独户居住。寄养犬只不属于禁养犬只且已办理养犬登记。每户接收寄养犬只数量不得超过一只，寄养期限不得超过三十日。

第二十条 犬只伤害他人的，养犬人或者携犬人应当立即制止，将被伤害人送医疗卫生机构诊治，先行垫付医疗费，并依法承担相应的法律责任。

公安部门应当暂扣伤人犬只，并会同养犬人及时送至动物防疫机构检查，费用由养犬人承担。

第二十一条 县、区人民政府应当设立犬只留检场所，并向社会公开留检场所的位置、电话等相关信息。

犬只留检场所负责接收和管理执法收缴的犬只。犬只自进入留检场所超过十日未被认领的，视为无主犬只。无主犬只的管理规定由公安机关和城市管理部门制定并向社会公布。

第二十二条 违反本条例规定，有下列行为之一的，由公安机关予以处罚：

(一) 违反本条例第十一条第一款规定，在重点管理区内未经登记养犬的，责令限期改正，处二百元罚款；逾期不改正的，没收犬只；

(二) 违反本条例第十一条第二款规定，养犬超过限养数量的，责令限期改正，处二百元罚款；逾期不改正的，没收超过限养数量的犬只；

(三) 违反本条例第十一条第三款规定，个人在重点管理区内销售、饲养禁养犬只的，没收犬只，并处五千元以上一万元以下罚款；

(四) 违反本条例第十二条第二款规定的，责令改正；拒不改正的，对单位处一千元罚款；

(五) 违反本条例第十六条第二至五项规定的，责令改正，可以处五十元以上二百元以下罚款；

(六) 违反本条例第十六条第八至十项规定的，责令改正，可以处二百元罚款；

(七) 违反本条例第十八条规定的，

责令限期改正，处二百元罚款；逾期不改正的，没收犬只，吊销养犬登记证；

(八) 违反本条例第十九条规定，寄养犬只数量超过一只或者寄养期限超过三十日的，责令限期改正，对接收人处二百元罚款；逾期不改正的，没收犬只，吊销寄养人养犬登记证。

第二十三条 违反本条例规定，有下列行为之一的，由城市管理部门予以处罚：

(一) 违反本条例第十六条第一项的规定，携犬出户未束犬链牵引的，责令改正；拒不改正的，处五百元以上一千元以下罚款；情节恶劣或者造成严重后果的，没收犬只；

(二) 违反本条例第十六条第六、七项规定的，责令改正，处一百元罚款；

(三) 违反本条例第十六条第十一项规定的，责令改正，可以处二百元罚款。

第二十四条 养犬管理工作直接负责的主管人员和其他直接责任人员玩忽职守、滥用职权、徇私舞弊的，依法给予处分；构成犯罪的，依法追究刑事责任。

第二十五条 违反本条例规定的行为，法律、法规已有法律责任规定的，从其规定。

第二十六条 本条例自 2023 年 1 月 1 日起施行。1998 年 6 月 30 日洛阳市第十届人民代表大会常务委员会第三十二次会议通过，1998 年 9 月 24 日河南省第九届人民代表大会常务委员会第五次会议批准的《洛阳市市区养犬管理规定》同时废止。

洛阳市行政执法 监督办法

(2022 年 9 月 20 日市政府第 121 次常务会议审议通过，自 2022 年 10 月 15 日起施行。)

第一条 为了加强行政执法监督，推进法治政府建设，根据《中华人民共和国行政处罚法》《河南省行政执法条例》《河南省行政执法过错责任追究



办法》等法律、法规、规章,结合本市实际,制定本办法。

第二条 本市行政区域内的行政执法监督活动适用本办法。法律、法规、规章另有规定的,从其规定。

市、县区人民政府所属工作部门对本系统行政执法行为的监督,依照各自职责依法实施。

第三条 市、县区人民政府领导本行政区域内的行政执法监督工作。

市、县区人民政府司法行政部门是本级人民政府的行政执法监督机构,具体负责本行政区域内的行政执法监督工作。

第四条 行政执法监督应当遵循实事求是、依法公正、有错必纠的原则,保障和促进行政执法部门和行政执法人员严格规范公正文明执法。

第五条 市、县区人民政府应当建立健全行政执法监督机制,协调解决行政执法监督工作中的重大问题。

行政执法监督工作所需经费,由本级人民政府财政预算予以保障。

第六条 行政执法监督主要包括下列内容:

- (一)行政执法主体的合法性;
- (二)行政执法人员资格管理和持证上岗情况;
- (三)行政执法程序的合法性;
- (四)行政执法决定的合法性和适当性;
- (五)法律、法规、规章的实施情况;
- (六)行政执法制度落实情况;
- (七)违法或者不当行政执法行为的处理情况;
- (八)依法应当监督的其他事项。

第七条 市、县区人民政府依法确认行政执法部门的行政执法主体资格并向社会公示。

实行行政执法主体动态管理制度。行政执法主体资格发生变化的,变更后的行政执法部门应当在20日内向本级行政执法监督机构申请审核确认。

第八条 实行行政处罚裁量权基准制度。本市制定、修订或者废止的地方性法规、规章中涉及行政处罚条款的,市级行政执法部门应当在施行之日起三个月内制定、修订或者废止

相应的行政处罚裁量标准并向社会公布。

行政处罚裁量标准不适应经济社会发展和执法实践需要的,应当及时修订。

第九条 实行行政执法公示制度。除涉及国家秘密、商业秘密和个人隐私外,行政执法部门应当将行政执法主体、人员、职责、权限、依据、程序、结果、救济渠道、监督方式等执法信息依法主动向社会公开。

行政许可、行政处罚的执法决定信息应当在执法决定作出之日起7个工作日内公开,其他行政执法决定信息应当在形成或者变更之日起20个工作日内公开。

第十条 实行行政执法全过程记录制度。行政执法部门应当以文字、音像等形式,对行政执法的启动、调查取证、审核决定、送达执行等全过程进行记录,全面系统归档保存。

第十一条 实行重大行政执法决定法制审核制度。行政执法部门在作出重大行政执法决定前,应当由本部门从事行政执法决定法制审核的人员进行法制审核。未经法制审核或者审核未通过的,不得作出决定。

行政执法部门应当结合本部门行政执法行为的类别、执行层级、所属领域、涉案金额等因素,制定重大行政执法决定法制审核目录清单,明确重大行政执法决定法制审核范围。

第十二条 行政执法监督机构可以采取专项及综合检查、行政执法案卷评查、个案监督等方式开展行政执法监督工作,也可以采取抽查、暗访或者委托第三方机构调查、评估等方式,对行政执法行为实施监督。

第十三条 行政执法监督人员应当取得行政执法监督证件。

行政执法监督人员在依法执行公务时,应当主动出示行政执法监督证件。

第十四条 行政执法监督机构实施行政执法监督时,可以采取下列措施:

- (一)要求行政执法部门就有关情况作出说明;
- (二)查阅、复制、调取行政执法

案卷和其他有关材料;

(三)询问行政执法人员、当事人和其他相关人员,并制作询问笔录;

(四)组织实地调查、勘验,或者进行必要的录音、录像、拍照、抽样等;

(五)委托符合法定条件的社会组织进行鉴定、评估、检测、勘验;

(六)组织召开听证会、专家论证会;

(七)暂扣行政执法证;

(八)法律、法规、规章规定的其他措施。

第十五条 行政执法监督机构开展行政执法监督活动,被监督单位应当予以配合,不得拒绝、阻碍;需要有关单位协助的,有关单位应当在职责范围内予以协助。

第十六条 行政执法监督活动中,行政执法监督人员有下列情形之一的,应当回避:

- (一)系被监督行政执法事项的当事人或者当事人的近亲属;
- (二)与被监督行政执法事项的当事人或者当事人近亲属有利害关系的;
- (三)与被监督行政执法事项有其他利害关系,可能影响公正监督的。

第十七条 行政执法监督机构应当加强对行政执法案卷的抽查评查,每年至少组织1次行政执法案卷评查。

行政执法案卷评查应当对行政执法案件认定事实是否清楚、证据是否充分、程序是否合法适当、文书是否规范等内容进行综合评价。

第十八条 在行政执法监督过程中,行政执法监督机构认为有关行政执法行为具有重大社会影响,或者涉及公民、法人和其他组织重大利益的,可以组织人员进行专项调查。

第十九条 行政执法监督机构应当定期对行政执法部门的行政执法活动进行评估,也可以根据需要委托第三方机构对行政执法存在的问题、群众对执法的满意度等内容进行专项评估。

第二十条 市、县区人民政府根据行政执法监督工作的需要,可以聘请行政执法监督员,参与行政执法监督活动,提供行政执法监督信息。

第二十一条 行政执法部门应当

建立行政执法统计年报制度，每年1月31日前统计并公开本部门上年度行政执法总体情况有关数据，并报本级人民政府司法行政部门和上级行政执法部门。

第二十二条 行政执法监督机构发现行政执法部门不履行或者怠于履行行政执法职责、行政执法行为违法或者不当的，应当发出行政执法监督意见书。行政执法部门应当在行政执法监督意见书规定的期限内依法处理并报告处理情况。

行政执法部门对行政执法监督意见书有异议的，可以在收到之日起5个工作日内书面申请复查。行政执法监督机构应当在收到复查申请之日起10个工作日内进行复查并答复。

第二十三条 行政执法部门逾期不执行行政执法监督意见书的，行政执法监督机构应当向本级人民政府报告，由本级人民政府根据行政执法行为的性质、过错程度等情况，分别作出以下处理决定并出具行政执法监督决定书：

(一) 责令限期履行；

(二) 责令限期改正；

(三) 撤销。

第二十四条 行政执法部门有下列行为之一的，责令限期改正；逾期不改正的，给予通报批评、约谈负责人、取消评比先进资格等处理；情节严重的，对直接负责的主管人员和其他直接责任人员依法给予处分：

(一) 不履行或者怠于履行行政执法职责的；

(二) 违反法定程序的；

(三) 未执行行政执法人员资格管理和持证上岗制度的；

(四) 未落实行政执法制度的；

(五) 未报告年度行政执法情况的；

(六) 不执行行政执法监督意见书、行政执法监督决定书的；

(七) 行政执法部门不配合或者无正当理由不协助行政执法监督工作的；

(八) 拒绝、阻碍行政执法监督人员依法履行监督职责的；

(九) 法律、法规、规章规定的其他行为。

第二十五条 行政执法人员有下列行为之一的，视情节轻重给予批评

教育、离岗培训、调离执法岗位、取消行政执法资格等处理或者依法给予处分：

(一) 不履行或者怠于履行行政执法职责的；

(二) 违反法定程序的；

(三) 在执法过程中有不文明行为的；

(四) 超越职权或者滥用职权的；

(五) 对申诉、控告、检举者打击报复的；

(六) 拒绝、阻碍行政执法监督人员依法履行监督职责的；

(七) 法律、法规、规章规定的其他行为。

第二十六条 行政执法监督机构及行政执法监督人员在行政执法监督工作中不履行或者怠于履行行政执法监督职责、滥用行政执法监督职权、利用行政执法监督工作谋取私利的，对直接负责的主管人员和其他直接责任人员依法给予处分。

第二十七条 本办法自2022年10月15日起施行。



统计资料

2022年洛阳市行政区划

单位：个

地区	乡镇、街道			村、社区			
	乡	镇	街道	村	社区		
全 市	188	23	99	66	3221	2375	846
老 城 区	8			8	50		50
西 工 区	10			10	66		66
瀋 河 回 族 区	8	1		7	52	4	48
涧 西 区	13			13	112		112
洛 龙 区	19		5	14	153	1	152
伊 滨 区					87		87
偃 师 区	13		9	4	240	202	38
孟 津 区	14		10	4	270	187	83
新 安 县	11		10	1	310	241	69
栾 川 县	14	2	11	1	214	184	30
嵩 县	16	4	12		337	296	41
汝 阳 县	13	5	8		220	195	25
宜 阳 县	16	4	11	1	353	342	11
洛 宁 县	18	6	11	1	390	383	7
伊 川 县	15	1	12	2	367	340	27

注：本表来自民政部门。



洛阳市主要统计指标增速居全省位次

指标	2017年	2018年	2019年	2020年	2021年	2022年
生产总值增速	1	9	2	7	15	14
第一产业增加值增速	11	9	4	3	7	12
第二产业增加值增速	12	11	3	8	18	14
第三产业增加值增速	3	7	9	6	9	9
人均生产总值增速	2	9	9	11	16	16
一般公共预算收入增速	11	17	12	7	15	16
一般公共预算支出增速	16	14	15	6	18	17
规模以上工业增加值增速	6	8	6	14	18	13
固定资产投资增速	4	9	11	6	18	17
房地产开发投资增速	15	17	6	2	2	9
社会消费品零售总额增速	7	12	6	3	12	14
城镇居民人均可支配收入增速	15	10	10	7	8	10
农村居民人均可支配收入增速	8	5	5	10	14	14

注：根据第七次人口普查结果，2019年人均GDP位次进行了修订。

洛阳市主要统计指标占全省比重

单位：%

指标	2017年	2018年	2019年	2020年	2021年	2022年
生产总值	9.27	9.24	9.31	9.32	9.27	9.25
第一产业增加值	5.32	5.65	5.29	4.75	4.64	4.43
第二产业增加值	9.55	9.77	9.88	10.11	9.84	9.71
第三产业增加值	9.79	9.40	9.52	9.57	9.71	9.79
一般公共预算收入	9.57	9.10	9.15	9.24	9.15	9.37
一般公共预算支出	6.69	6.48	6.36	6.63	6.16	5.90
社会消费品零售总额	9.25	9.21	9.25	9.36	9.40	9.40
进出口总额	2.54	2.62	2.71	2.90	2.83	2.45
出口	3.70	3.75	3.55	4.23	3.79	3.34
进口	0.75	0.53	1.09	0.80	1.33	1.03

洛阳市国民经济和社会事业主要指标

指标	2017年	2018年	2019年	2020年	2021年	2022年
综 合						
年末常住人口(万人)	692.1	694.6	701.6	705.9	706.9	707.9
城镇人口	401.4	419.8	442.1	458.7	465.7	470.6
乡村人口	290.8	274.8	259.4	247.2	241.2	237.3
城镇化率(%)	57.99	60.44	63.02	64.98	65.88	66.48
人口自然增长率(‰)	6.39	4.96	4.69	2.95	0.98	0.16
生产总值(亿元)	4154.6	4613.5	5000.6	5081.9	5384.1	5675.2
第一产业	220.1	243.4	245.1	254.2	261.0	257.9
第二产业	2000.8	2152.4	2276.3	2256.1	2317.9	2473.9
工业	1632.4	1768.9	1839.5	1798.7	1842.1	1978.3
第三产业	1933.7	2217.7	2479.1	2571.6	2805.2	2943.4
人均生产总值(元)	60197	66538	71633	72212	76219	80226
农 业						
农林牧渔业总产值(亿元)	411.8	446.7	466.8	486.2	498.7	497.0
粮食总产量(万吨)	225.1	250.5	237.8	251.9	241.0	245.6
夏粮	119.8	118.2	110.5	121.7	122.6	122.5
秋粮	105.2	132.3	127.3	130.2	118.5	123.1
棉花总产量(吨)	2082	2262	3420	3645	2410	1903
油料总产量(吨)	107289	113795	132830	137005	138246	139921
烟叶总产量(吨)	58605	46381	47448	48450	48476	49571
蔬菜及食用菌总产量(吨)	2714971	2687045	2818222	2771946	2783130	2821542
年末牛存栏(万头)	27.9	26.6	27.5	29.5	30.3	30.29
年末生猪存栏(万头)	140.6	134.0	108.1	119.7	148.4	146.67
公路运输、邮电						
公路货运量(万吨)	24287	26250	26737	15854	21195	23473
公路货物周转量(万吨公里)	6864935	7609882	8339492	3649623	5144132	5758801
公路客运量(万人)	10966	10663	10502	3832	3226	1579
公路旅客周转量(万人公里)	562617	555286	552275	174789	216570	119754
邮电业务总量(万元)	1437708	3501896	5173066	6829597	1120611	1147097
内外贸易						



续表

指标	2017年	2018年	2019年	2020年	2021年	2022年
社会消费品零售总额(亿元)	1785.1	1958.9	2170.8	2105.6	2291.2	2294.8
进出口总值(亿元)	133.0	143.7	154.6	193.1	232.4	209.2
出口总额	117.6	133.4	133.3	172.4	190.2	175.4
进口总额	15.4	10.3	21.3	20.6	42.2	33.9
实际利用外资(万美元)	269864	279750	290822	309483	321118	1909
财政、金融						
一般公共预算收入(万元)	3259324	3426605	3697835	3839005	3979195	3982327
一般公共预算支出(万元)	5493532	5974673	6475723	6890326	6417120	6286387
金融机构年末存款余额(亿元)	5318.6	5824.1	6147.6	6447.6	6740.5	7266.0
住户存款余额	2580.3	3136.1	3358.4	3706.1	4134.1	4760.0
金融机构年末贷款余额(亿元)	3474.3	4072.5	4852.5	5489.1	5965.1	6225.0
劳动工资和人民生活						
城镇非私营单位从业人员年末人数(万人)	73.0	68.4	68.3	69.7	62.8	59.5
城镇非私营单位从业人员工资总额(万元)	4068493	4406318	4832967	5168667	5046435	5020421
城镇非私营单位就业人员年平均工资(元/人)	56560.0	64906	71195	75588	81327	84711
居民人均可支配收入(元)	22835.0	24882	27101	28096	30219	31586
城镇居民人均可支配收入(元)	33273	35935	38630	39287	42076	43633
农村居民人均可支配收入(元)	12511	13637	14973	15902	17253	18306
居民人均生活消费支出(元)	16918	17992	19419	19016	21563	22213
城镇居民人均生活消费支出(元)	23551	25115	26576	25353	28615	29192
农村居民人均生活消费支出(元)	10356	10745	11889	12110	13851	14520
农村居民人均现房建筑面积(平方米)	48	52	55	54	55	56
教育、卫生、旅游						
各类学校数(所)	2542	2573	2631	2600	2637	2633
在校学生数(万人)	150.8	153.9	158.4	161.2	163.6	164.6
学龄儿童入学率(%)	100.0	100.0	100.0	100.0	100.0	100.0
年末卫生机构床位数(张)	47176	49972	52979	55240	55336	57472
年末卫生技术人员(人)	45698	50238	53589	58795	61065	63133
接待旅游人数(亿人次)	1.24	1.32	1.42	0.93	1.17	0.81

注: 1. 2017年起邮电业务总量按照《2015年电信业务不变单价表》进行计算,与往年不可比。

2. 自2022年期“实际利用外商直接投资”统计口径发生调整,与之前年度数据不可比。

洛阳市国民经济和社会事业发展指数

上年 =100

指标	2017年	2018年	2019年	2020年	2021年	2022年
综 合						
年末常住人口	100.4	101.0	100.6	100.6	100.1	100.1
城镇人口	104.6	105.3	103.8	103.8	101.5	101.1
乡村人口	94.5	94.4	95.3	95.3	97.6	98.4
生产总值	108.7	107.9	107.5	102.7	104.5	103.0
第一产业	104.3	103.6	103.7	102.7	106.8	104.5
第二产业	107.5	107.4	107.4	102.8	100.0	103.2
工业	108.0	108.5	106.6	102.2	101.0	103.9
第三产业	110.7	109.1	108.1	102.5	108.3	102.6
人均生产总值	107.9	107.4	106.8	101.8	104.2	102.9
工 业						
规模以上工业增加值	108.7	108.1	108.6	103.5	101.3	104.5
农 业						
农林牧渔业总产值	104.6	103.9	104.0	103.1	107.1	105.0
粮食总产量	97.2	111.3	94.9	105.9	95.7	101.9
夏粮	104.8	98.7	93.4	110.2	100.7	99.9
秋粮	89.8	125.7	96.2	102.2	91.0	104.0
棉花总产量	40.4	108.6	151.2	106.6	66.1	79.0
油料总产量	84.1	106.1	116.7	103.1	100.9	101.2
烟叶总产量	101.4	79.1	102.3	102.1	100.1	102.3
蔬菜及食用菌总产量	95.9	99.0	104.9	98.4	100.4	101.4
年末生猪存栏	103.1	95.4	80.6	110.7	124.0	98.8
年末牛存栏	107.0	95.2	103.2	107.4	102.7	100.0
固定资产投资						
固定资产投资	111.8	110.0	110.2	105.9	93.5	102.4
工业投资	106.1	107.0	109.0	96.6	87.9	103.3
房地产开发投资	100.7	83.4	117.0	122.2	126.3	90.2
公路运输、邮电						
公路货运量	110.0	108.1	101.9	123.2	133.7	110.7
公路货物周转量	111.7	110.9	109.6	105.7	140.9	111.9



续表

指标	2017年	2018年	2019年	2020年	2021年	2022年
公路客运量	95.7	97.2	98.5	36.5	84.2	48.9
公路旅客周转量	99.1	98.7	99.5	31.6	123.9	55.3
邮电业务总量	183.6	243.6	147.7	132.0	134.5	102.4
内外贸易						
社会消费品零售总额	111.5	109.7	110.8	97.0	108.8	100.2
进出口总值	112.1	110.2	103.4	124.9	120.4	101.2
出口总额	113.4	115.8	95.9	129.4	110.3	94.8
进口总额	103.5	68.0	200.1	96.7	210.3	208.6
财政、金融						
一般公共预算收入	110.8	105.1	107.9	103.8	104.8	100.1
一般公共预算支出	105.8	108.8	108.4	106.4	93.3	98.0
金融机构年末存款余额	106.7	109.5	105.6	104.9	104.5	107.8
住户存款余额	109.1	121.5	107.1	110.4	111.5	115.1
金融机构年末贷款余额	115.4	117.2	119.2	113.1	108.7	104.4
劳动工资和人民生活						
城镇非私营单位从业人员年末人数	96.9	93.6	99.9	102.0	90.0	94.7
城镇非私营单位从业人员工资总额	108.2	108.3	109.7	106.9	97.6	99.5
城镇非私营单位就业人员年平均工资	112.9	114.8	109.7	106.2	107.6	104.2
居民人均可支配收入	109.7	109.0	108.9	103.7	107.6	104.5
城镇居民人均可支配收入	108.2	108	107.5	101.7	107.1	103.7
农村居民人均可支配收入	109.2	109.0	109.8	106.2	108.5	106.1
居民人均生活消费支出	107.4	106.4	107.9	97.9	113.4	103.0
城镇居民人均生活消费支出	103.9	106.6	105.8	95.4	112.9	102.0
农村居民人均生活消费支出	111.8	103.8	110.6	101.9	114.4	104.8
农村居民人均住房面积	100.6	108.3	105.2	97.9	101.3	103.3
教育、卫生、旅游						
各类学校数	72.5	101.2	102.3	98.8	101.4	99.8
在校学生数	91.6	102.1	102.9	101.8	101.5	100.6
年末卫生机构床位数	105.2	105.9	106.0	104.3	100.2	103.9
年末卫生技术人员	105.6	109.9	106.7	109.7	103.9	103.4
接待旅游人数	108.9	106.1	107.7	65.4	125.8	69.0

洛阳市国民经济和社会发展比例和效益指标

指标	2017年	2018年	2019年	2020年	2021年	2022年
人口						
出生率(‰)	12.39	11.19	11.15	9.86	8.10	7.39
死亡率(‰)	6.00	6.23	6.46	6.91	7.12	7.23
自然增长率(‰)	6.39	4.96	4.69	2.95	0.98	0.16
对外经济贸易						
进出口总额占生产总值比重(%)	3.20	3.11	3.09	3.80	4.34	3.69
能源						
单位GDP能耗降低率(%)	-7.24	-6.98	-10.80	-2.52	2.14	-2.50
单位规上工业增加值能耗降低率(%)	-5.59	-10.47	-18.98	-6.29	-3.39	-4.80
财政						
一般公共预算收入占GDP比重(%)	7.85	7.43	7.40	7.55	7.39	7.02
居民生活						
城乡居民收入比(农村居民人均可支配收入为1)	2.66	2.64	2.58	2.47	2.44	2.38
农业						
每公顷播种面积农产量(千克)						
粮食	4450	4852	4784	5067	4864	4952
油料	3254	3236	3336	3242	3282	3240
棉花	1100	1155	1249	1424	1416	1389
规模以上工业						
营业收入利润率(%)	4.90	7.36	6.43	5.36	6.03	4.44
资产负债率(%)	54.0	55.1	54.2	56.5	60.6	61.6
产品销售率(%)	98.6	98.0	97.9	97.3	97.3	95.8
金融						
金融机构存款相当于生产总值比例(%)	128.0	126.2	122.9	126.9	125.2	128.0
金融机构存贷比(存款=100)	65.3	69.9	78.9	85.1	88.5	85.7
科技						
R&D经费内部支出占地区生产总值比重(%)	2.08	2.15	2.38	2.82	2.86	2.96
教育						
小学适龄人口入学率(%)	100.0	100.0	100.0	100.0	100.0	100.0
初中适龄人口入学率(%)	100.0	100.0	100.0	100.0	100.0	100.0
卫生						
每千人口卫生技术人员(人)	6.70	7.29	7.74	7.59	8.65	8.93

注：国家统计局规定从2019年起，用“营业收入”替代“主营业务收入”，相关指标相应调整，2018年及以前仍为主营业务收入利润率。



洛阳市按三次产业分的法人单位数及构成

年份	单位数 (个)	第一产业		第二产业		第三产业	
		绝对数	构成 (%)	绝对数	构成 (%)	绝对数	构成 (%)
2003	24384	781	3.2	7069	29.0	16534	67.8
2004	24384	781	3.2	7069	29.0	16534	67.8
2005	25433	779	3.1	7847	30.9	16807	66.1
2006	26537	756	2.8	8377	31.6	17404	65.6
2007	28234	830	2.9	9160	32.4	18244	64.6
2008	31325	844	2.7	9790	31.3	20691	66.1
2009	32555	800	2.5	10243	31.5	21512	66.1
2010	33987	889	2.6	10706	31.5	22392	65.9
2011	34436	938	2.7	10726	31.1	22772	66.1
2012	35814	1062	3.0	10999	30.7	23753	66.3
2013	42592	472	1.1	10848	25.5	31272	73.4
2014	49430	2317	4.7	11634	23.5	35479	71.8
2015	58351	3375	5.8	13030	22.3	41946	71.9
2016	68764	4955	7.2	14369	20.9	49440	71.9
2017	75917	6172	8.1	15616	20.6	54129	71.3
2018	95172	5556	5.8	18156	19.1	71460	75.1
2019	97120	8521	8.8	18556	19.1	70043	72.1
2020	103202	8987	8.7	20243	19.6	73972	71.7
2021	118711	9036	7.6	24308	20.5	85367	71.9
2022	131297	8815	6.7	27204	20.7	95278	72.6

洛阳市按国民经济行业分法人单位数

单位：个

指标	2017年	2018年	2019年	2020年	2021年	2022年
总计	75917	95172	97120	103202	118711	131297
按国民经济行业分						
农、林、牧、渔业	6905	6500	9464	10003	10123	9892
采矿业	950	667	635	676	769	692
制造业	11182	11531	11718	12202	13915	14407
电力、煤气及水的生产和供应业	418	463	449	466	538	535
建筑业	3155	5645	5892	7045	9260	11778
批发和零售业	17865	26743	26361	28444	33976	38635
交通运输、仓储及邮政业	1268	1653	1661	1902	2354	2611
住宿和餐饮业	1313	1635	1621	1743	2155	2445
信息传输、计算机服务和软件业	2245	4025	3798	3914	4785	5417
金融业	405	191	193	191	201	198
房地产业	2349	3118	3097	3338	3896	4301
租赁和商务服务业	4958	7690	7289	7977	9762	11724
科学研究、技术服务和地质勘探业	3250	5429	5232	5681	6852	8125
水利、环境和公共设施管理业	898	885	1002	1134	1436	1694
居民服务和其他服务业	1191	1717	1627	1693	1971	2033
教育	3985	4183	4154	4149	4857	4980
卫生、社会保障和社会福利业	3956	2270	2303	1953	1350	1471
文化、体育和娱乐业	1691	2962	2850	2932	3381	3282
公共管理和社会组织	7932	7865	7774	7759	7130	7077



2022年洛阳市各县(区)按三次产业和机构类型分法人单位数

单位:个

县(区)	合计								
		第一产业	第二产业	第三产业	企业法人	事业法人	机关法人	社会团体	其他
洛阳市	131297	8815	27204	95278	111921	5180	1004	1087	12105
老城区	5757	86	783	4888	5248	189	62	39	219
西工区	12113	34	1885	10194	11428	213	67	104	301
瀍河回族区	2747	29	536	2182	2362	138	56	34	157
涧西区	20391	80	3885	16426	19581	299	74	71	366
洛龙区	17264	234	2419	14611	16086	385	126	116	551
伊滨区	5909	154	1421	4334	5639	67	8	17	178
偃师区	8920	558	3124	5238	7626	348	68	65	813
孟津区	5431	430	1562	3439	4269	372	67	37	686
新安县	8991	678	2493	5820	7700	338	63	148	742
栾川县	7135	474	1148	5513	5373	336	78	103	1245
嵩县	7624	1419	1479	4726	5505	615	67	19	1418
汝阳县	6203	666	1153	4384	4532	561	66	140	904
宜阳县	7580	1299	1529	4752	5580	417	63	54	1466
洛宁县	5316	1374	858	3084	2976	444	74	76	1746
伊川县	9916	1300	2929	5687	8016	458	65	64	1313

2022年洛阳市各县（区）按行业分法人单位数

单位：个

指标	洛阳市						
	老城区	西工区	瀍河回族区	涧西区	洛龙区	伊滨区	
总 计	131297	5757	12113	2747	20391	17264	5909
按国民经济行业分							
农、林、牧、渔业	9892	92	43	34	102	264	172
采矿业	692		2		8	8	2
制造业	14407	366	619	249	2199	703	893
电力、煤气及水的生产和供应业	535	2	11		25	25	6
建筑业	11778	423	1270	302	1704	1700	526
批发和零售业	38635	2314	4659	995	6834	6287	2645
交通运输、仓储及邮政业	2611	275	168	99	327	238	95
住宿和餐饮业	2445	180	222	45	370	406	87
信息传输、计算机服务和软件业	5417	123	892	60	1632	1266	159
金融业	198	3	51	1	39	47	1
房地产业	4301	191	525	90	816	589	130
租赁和商务服务业	11724	537	1488	207	2243	2025	395
科学研究、技术服务和地质勘探业	8125	331	776	122	2071	1397	334
水利、环境和公共设施管理业	1694	45	102	22	164	204	77
居民服务和其他服务业	2033	161	238	69	398	306	37
教育	4980	168	272	130	385	544	122
卫生、社会保障和社会福利业	1471	112	137	50	183	176	33
文化、体育和娱乐业	3282	183	294	59	512	468	78
公共管理和社会组织国际组织	7077	251	344	213	379	611	117



续表

指标									
	偃师区	孟津区	新安县	栾川县	嵩县	汝阳县	宜阳县	洛宁县	伊川县
总计	8920	5431	8991	7135	7624	6203	7580	5316	9916
按国民经济行业分									
农、林、牧、渔业	643	494	808	530	1528	805	1384	1444	1549
采矿业	23	2	126	223	161	42	29	45	21
制造业	2477	1089	1314	354	612	551	805	324	1852
电力、煤气及水的生产和供应业	36	48	78	29	60	39	79	48	49
建筑业	595	427	1013	559	657	525	620	443	1014
批发和零售业	2423	1218	2240	1916	1532	1500	1489	783	1800
交通运输、仓储及邮政业	190	154	308	127	105	150	113	91	171
住宿和餐饮业	123	61	142	223	155	97	120	71	143
信息传输、计算机服务和软件业	150	85	157	219	135	131	162	86	160
金融业	8	6	4	7	9	8	6	3	5
房地产业	174	200	258	207	200	137	353	159	272
租赁和商务服务业	559	288	681	620	565	452	570	379	715
科学研究、技术服务和地质勘探业	211	250	404	742	331	204	328	150	474
水利、环境和公共设施管理业	66	89	169	200	182	108	114	60	92
居民服务和其他服务业	113	61	100	107	92	82	90	51	128
教育	360	284	274	278	465	475	444	266	513
卫生、社会保障和社会福利业	85	65	53	89	105	82	104	91	106
文化、体育和娱乐业	192	134	217	182	178	189	200	153	243
公共管理和社会组织	492	476	645	523	552	626	570	669	609

洛阳市生产总值发展情况（按当年价格计算）

年份	生产总值 (万元)	第一产业	第二产业	第三产业		人均 生产总值 (元)
				工业		
1978	168521	35955	91656	82782	40910	357
1979	185820	42334	99643	88953	43843	388
1980	191198	43358	101442	91405	46398	395
1981	190804	50675	91530	81910	48599	388
1982	200656	44785	102570	93025	53301	402
1983	243447	65619	112726	101461	65102	482
1984	291250	75635	139055	124671	76560	570
1985	339210	67832	179186	160668	92192	656
1986	365880	55690	205400	180410	104790	697
1987	440193	75278	236086	208706	128829	823
1988	578158	101451	308127	273763	168580	1060
1989	707210	119462	380498	349308	207250	1273
1990	744611	125620	375327	339000	243664	1316
1991	855096	109148	457148	417525	288800	1487
1992	1035244	109349	586473	540033	339422	1779
1993	1463164	178391	856831	770827	427942	2492
1994	1918025	206243	1121212	980738	590570	3239
1995	2450457	225949	1434108	1228746	790400	4107
1996	2893444	323492	1614153	1383801	955799	4814
1997	3350102	310703	1895140	1625794	1144259	5538
1998	3648262	401909	1973276	1679673	1273077	5994
1999	3774544	372936	2023694	1734386	1377914	6158
2000	4227600	392992	2309474	1999693	1525134	6825
2001	4644405	397492	2502415	2160898	1744497	7415
2002	5256973	538030	2815089	2459083	1903854	8341
2003	6795689	677746	3864905	3401692	2253038	10716
2004	8651957	889905	4888697	4112959	2873355	13587
2005	10844984	1057307	6347798	5503346	3439879	17041
2006	12712800	1236772	7643289	6683803	3832739	19998
2007	15974797	1358325	9737184	8594417	4879288	25153
2008	18739656	1562246	10916768	9507756	6260641	29368
2009	19475844	1603833	11216189	9683946	6655823	30331
2010	22714917	1723158	13336266	11578566	7655493	35011
2011	26181524	1860646	15471024	13397154	8849855	39823
2012	28992826	2030896	16483941	14067010	10477989	43825
2013	30287093	2233285	16360939	13744192	11692869	45550
2014	31960478	2224142	16894843	13975519	12841494	47684
2015	34050300	2255062	16711323	13661128	15083916	50192
2016	36936754	2209544	17645122	14368909	17082088	53893
2017	41545980	2201134	20008078	16323870	19336768	60197
2018	46134907	2433963	21523954	17688907	22176990	66538
2019	50005643	2451300	22763464	18394585	24790879	71633
2020	50818985	2541918	22561433	17986910	25715634	72212
2021	53841452	2610147	23178949	18420930	28052357	76219
2022	56751892	2579105	24738692	19782984	29434095	80226



洛阳市生产总值指数

上年 = 100

年份	生产总值	第一产业	第二产业	第三产业		人均 生产总值
				工业	其他	
1978	107.7	90.9	118.1		104.8	106.2
1979	107.3	112.8	107.9	106.8	102.6	105.8
1980	99.0	91.0	101.3	108.7	99.9	97.9
1981	97.0	109.3	89.6	89.2	101.8	95.5
1982	103.7	88.1	110.3	111.9	106.5	102.0
1983	120.0	146.3	109.8	108.8	118.7	118.7
1984	115.5	110.0	120.4	120.7	112.0	114.1
1985	107.5	85.6	116.0	116.1	112.5	106.2
1986	103.5	74.1	109.9	107.6	112.8	101.9
1987	113.8	130.7	111.3	111.8	110.3	111.8
1988	118.5	111.4	122.1	123.1	115.4	116.2
1989	109.8	110.1	111.7	114.7	105.5	107.7
1990	106.2	100.4	105.4	104.1	111.5	104.3
1991	110.0	87.4	118.8	120.1	108.6	108.3
1992	113.9	95.4	119.1	120.4	113.0	112.6
1993	119.1	144.5	116.7	115.1	114.1	118.0
1994	113.9	91.9	117.1	113.1	118.5	112.8
1995	115.0	98.9	118.2	114.8	115.1	114.2
1996	112.5	140.0	108.1	108.7	112.2	111.8
1997	114.3	101.8	116.7	117.2	114.2	113.5
1998	111.5	129.4	107.8	107.4	112.5	110.8
1999	108.2	94.6	110.8	110.8	108.2	107.5
2000	109.6	109.4	110.2	111.6	108.7	108.4
2001	109.3	101.0	109.2	109.4	111.5	108.1
2002	110.0	106.9	110.3	111.0	110.3	109.3
2003	118.7	112.8	123.6	126.1	112.9	118.0
2004	112.4	106.3	115.7	116.2	108.4	111.9
2005	114.1	107.0	117.0	117.9	110.9	114.2
2006	112.6	107.5	116.7	117.6	106.4	112.7
2007	122.2	104.6	125.4	127.3	121.1	122.3
2008	112.1	105.7	109.5	108.3	119.4	111.6
2009	112.6	104.2	116.6	116.8	106.8	111.9
2010	114.0	104.4	115.4	116.1	113.4	112.8
2011	111.2	103.2	113.4	114.2	109.2	109.7
2012	109.0	104.6	107.6	106.4	112.4	108.3
2013	106.5	103.2	107.8	107.2	104.8	106.0
2014	108.8	103.9	109.2	108.5	109.0	107.9
2015	109.1	104.9	108.1	105.4	111.7	107.8
2016	108.6	104.4	107.0	107.4	111.1	107.5
2017	108.7	104.3	107.5	108.0	110.7	107.9
2018	107.9	103.6	107.4	108.5	109.1	107.4
2019	107.5	103.7	107.4	106.6	108.1	106.8
2020	102.7	102.7	102.8	102.2	102.5	101.8
2021	104.5	106.8	100.0	101.0	108.3	104.2
2022	103.0	104.5	103.2	103.9	102.6	102.9

洛阳市历年年末人口数

年份	年末总户数 (万户)	年末总人口 (万人)			常住人口 (万人)			城镇化率 (%)
			男(万人)	女(万人)		城镇 (万人)	乡村 (万人)	
1978	95.4	475.0	241.0	234.0				
1979	97.3	481.7	243.9	237.8				
1980	98.1	486.3	246.7	239.6				
1981	103.5	496.5	251.0	245.3				
1982	104.6	501.7	255.9	245.8				
1983	108.2	507.9	259.0	248.9				
1984	110.6	513.7	263.0	250.7				
1985	114.9	520.5	266.5	254.0				
1986	118.2	529.9	271.3	258.6				
1987	120.3	540.2	277.1	263.1				
1988	125.1	550.5	281.8	268.7				
1989	131.6	560.8	287.5	273.3				
1990	133.1	570.6	292.6	278.0				
1991	137.5	578.6	297.8	280.8				
1992	139.6	584.4	300.7	283.7				
1993	147.6	590.0	303.6	286.4				
1994	149.6	594.5	306.8	287.7				
1995	152.8	598.8	308.7	290.1				
1996	154.9	602.9	310.6	292.3				
1997	158.5	607.0	312.6	294.4				
1998	163.6	610.4	313.9	296.5				
1999	163.9	614.5	316.2	298.3				
2000	162.7	624.3	321.5	302.8				
2001	168.4	628.4	322.9	305.5				
2002	168.6	632.1	325.7	306.4				
2003	173.4	636.2	328.3	307.9				
2004	176.0	638.4	328.5	309.9	637.4	226.9	410.0	35.60
2005	178.4	641.7	330.2	311.5	635.4	241.6	394.0	38.02
2006	184.1	646.0	332.2	313.8	636.0	252.1	384.0	39.64
2007	189.5	650.5	334.6	315.9	634.2	260.9	373.0	41.14
2008	194.1	654.4	336.3	318.1	642.0	273.3	369.0	42.57
2009	198.9	657.5	337.3	320.2	642.2	283.7	359.0	44.17
2010	205.8	680.9	349.1	331.8	655.4	290.5	364.9	44.33
2011	206.0	684.7	350.7	334.0	659.5	303.3	356.2	45.99
2012	208.8	688.5	353.1	335.4	663.6	315.9	347.7	47.61
2013	212.6	692.3	354.7	337.6	666.2	330.2	336.1	49.56
2014	212.1	696.2	356.8	339.4	674.3	347.0	327.3	51.46
2015	214.8	700.3	356.8	343.5	682.5	365.8	316.7	53.60
2016	216.6	705.1	360.4	344.7	688.2	383.6	304.6	55.74
2017	216.3	710.1	362.2	347.9	692.1	401.4	290.8	57.99
2018	216.7	713.7	363.8	349.9	694.6	419.8	274.8	60.44
2019	217.4	717.0	365.6	351.4	701.6	442.1	259.4	63.02
2020	—	—	—	—	705.9	458.7	247.2	64.98
2021	—	—	—	—	706.9	465.7	241.2	65.88
2022					707.9	470.6	237.3	66.48



洛阳市历年规模以上工业增加值发展指数

上年 =100

年份	规模以上工业增加值	按轻重工业分		按所有制分		国有及国有控股	高技术产业
		轻工业	重工业	公有制	非公有制		
2000	118.2	90.7	124.5			125.2	
2001	108.6	106.3	109.0			109.3	
2002	112.0	112.2	112.0			111.5	
2003	130.1	130.5	130.1			130.1	113.4
2004	131.8	110.3	135.6	130.7	138.5	130.5	116.6
2005	124.2	118.4	125.1	122.1	132.1	119.6	132.5
2006	126.5	125.2	126.7	122.5	137.8	122.7	130.6
2007	126.5	119.9	127.4	124.1	131.7	124.9	194.5
2008	120.7	124.3	120.2	114.2	130.5	115.1	131.8
2009	115.9	104.1	117.6	115.9	115.9	116.8	101.2
2010	121.8	120.3	122.0	120.8	122.7	121.0	130.3
2011	119.8	119.9	119.8	116.9	122.5	116.3	132.5
2012	112.9	124.0	111.1	106.0	118.6	105.6	96.9
2013	108.1	109.5	107.8	103.4	111.5	102.8	104.3
2014	111.3	111.7	111.2	100.2	117.1	100.2	109.7
2015	109.7	110.3	109.6	96.8	115.4	98.2	120.9
2016	108.9	111.9	108.1	99.2	112.5	98.0	118.5
2017	108.7	110.2	108.3	105.3	109.9	104.8	117.0
2018	108.1	102.6	109.1	106.9	109.1	107.2	113.4
2019	108.6	116.5	107.2	101.6	113.0	102.0	105.2
2020	103.5	98.3	104.6	110.8	99.1	111.0	91.4
2021	101.3	111.1	99.8	102.4	100.6	102.0	123.4
2022	104.5	115.9	102.6	103.6	105.2	104.5	120.1

洛阳市历年社会消费品零售总额（按当年价格计算）

单位：万元

年份	社会消费品零售总额				
		# 批发和零售业	住宿和餐饮业	# 城镇	乡村
1978	60399			30803	29596
1980	81836			43373	38463
1981	91309			48850	42459
1982	95293			52411	42882
1983	100692			54877	45815
1984	120649			68770	51879
1985	153711			87803	65908
1986	163507			97306	66201
1987	183946			112212	71734
1988	245848			148070	97777
1989	247947			148595	99352
1990	261410	193394	17474	160913	100497
1991	292515	210831	20581	188384	104131
1992	357316	321866	35450	239146	118170
1993	475795	434808	40987	349483	126312
1994	590587	523562	67025	420964	169623
1995	718689	624126	94563	515383	203306
1996	1041625	837750	203875	750579	291046
1997	1203750	944520	259230	765546	438204
1998	1304180	1144109	160071	768412	535768
1999	1406484	1218773	187711	782911	623573
2000	1536872	1329999	206873	860540	676332
2001	1678631	1465416	213215	959800	718831
2002	1850137	1611670	238467	1074625	775512
2003	2145055	1887051	258004	1253777	891278
2004	2717949	2438464	279485	1542156	1175793
2005	3190297	2772799	417498	1760598	1429699
2006	3677968	3166660	511308	1997729	1680239
2007	4337565	3699796	637769	2379104	1958461
2008	5322693	4504688	818005	2930088	2392605
2009	6300059	5274432	1025627	3466226	2833833
2010	7452334	6391638	1060696	6578925	873409
2011	8753508	7426742	1326766	7667462	1086046
2012	10076405	8545229	1531176	8820284	1256121
2013	11414361	9681939	1732422	9979587	1434774
2014	12788602	10797501	1991101	11164765	1623837
2015	14289943	12016962	2272981	12465874	1824069
2016	16009889	13409151	2600738	13957706	2052183
2017	17851211	14879964	2971247	15552355	2298856
2018	19589339	16172255	3417084	16988824	2600515
2019	21707933	17718898	3989035	18816330	2891603
2020	21055720	17920608	3135112	18256647	2799073
2021	22911605	19591579	3320026	19870243	3041362
2022	22947813	19746814	3200999	19918768	3029045

注：根据第四次全国经济普查情况，1992年以来数据进行了修订。



洛阳市研究与试验发展 (R&D) 主要指标

年份	有 (R&D) 活动的 单位数 (个)	(R&D) 人员 (人)	(R&D) 人员 折合全时当量 (人年)	(R&D) 经费 内部支出 (万元)	(R&D) 经费 外部支出 (万元)
2000				43354	
2001				51986	
2002				54915	
2003				62664	
2004				79589	
2005			7310	96992	963
2006			7459	125314	4948
2007			9388	161905	3765
2008			11165	213676	4140
2009		16893	12702	327111	—
2010	96	17271	14035	364445	9484
2011	106	20038	15863	391340	13009
2012	119	24276	18646	493820	7820
2013	146	26545	20275	499473	7353
2014	183	27065	20277	529659	6915
2015	249	29619	21471	609702	5763
2016	304	31595	22992	673162	9666
2017	471	32779	22343	863837	17087
2018	488	35025	24467	993581	19998
2019	691	36925	25674	1192325	45301
2020	741	39419	27525	1434731	44668
2021	822	44724	29370	1539086	35542
2022	905	44647	29664	1680891	23649



附 录

市政府文件要目

文件号	文件名称	政府网站发布时间
洛政办〔2022〕1号	洛阳市人民政府办公室关于印发洛阳市旅游年票使用管理办法的通知	2022年1月7日
洛政通〔2022〕2号	洛阳市人民政府关于拟征收洛阳市2022年度第一批城市建设用地的启动通告	2022年1月13日
洛政通〔2022〕3号	洛阳市人民政府关于拟征收洛阳市2022年度第二批城市建设用地的启动通告	2022年1月13日
洛政办〔2022〕2号	洛阳市人民政府办公室关于印发洛阳市进一步加强基层应急管理体系和能力建设的实施意见的通知	2022年1月13日
洛政办〔2022〕3号	洛阳市人民政府办公室关于印发洛阳市开放发展行动计划的通知	2022年1月13日
洛政通〔2022〕1号	洛阳市人民政府关于拟征收洛阳市2022年度第五批城市建设用地的启动通告	2022年1月14日
洛政通〔2022〕4号	洛阳市人民政府关于洛阳市2021年度第一批城市建设用地征收土地的通告	2022年1月20日
洛政通〔2022〕5号	洛阳市人民政府关于洛阳市2021年度第十三批城市建设用地征收土地的通告	2022年1月20日
洛政通〔2022〕7号	洛阳市人民政府关于洛阳市2021年度第二十二批城市建设用地征收土地的通告	2022年1月20日
洛政办〔2022〕4号	洛阳市人民政府办公室关于印发2021年度市区接收安置驻洛部队军人随军家属计划的通知	2022年1月20日
洛政办〔2022〕5号	洛阳市人民政府办公室关于印发幸福洛阳建设行动计划的通知	2022年1月20日
洛政〔2022〕2号	洛阳市人民政府关于印发洛阳市平台城市建设行动计划的通知	2022年1月27日
洛政〔2022〕3号	洛阳市人民政府关于印发坚持以创新引领发展建强副中心形成增长极在现代化建设新征程中重振洛阳辉煌的实施方案的通知	2022年1月27日
洛政〔2022〕4号	洛阳市人民政府关于印发洛阳市加快伏牛山乡村旅游高质量发展实施方案的通知	2022年1月27日
洛政〔2022〕5号	洛阳市人民政府关于印发洛阳市行政执法协调监督工作体系建设试点方案的通知	2022年1月27日
洛政办〔2022〕7号	洛阳市人民政府办公室关于印发洛阳市资本市场发展专项奖补办法的通知	2022年1月27日
洛政办〔2022〕8号	洛阳市人民政府办公室关于成立与华为公司合作工作专班的通知	2022年1月27日
洛政通〔2022〕6号	洛阳市人民政府关于洛阳市2021年度第十四批城市建设用地征收土地的通告	2022年1月27日
洛政通〔2022〕8号	洛阳市人民政府关于洛阳市2000坐标系改扩建的通告	2022年1月27日
洛政通〔2022〕9号	洛阳市人民政府关于拟征收西韩（玄奘互通）立交地面工程至司马光路西延建设工程建设用地的启动通告	2022年1月27日
洛政通〔2022〕10号	洛阳市人民政府关于拟征收洛阳市汉魏大道北延（跨伊河桥北至岳洛路段）建设工程建设用地的启动通告	2022年1月27日
洛政通〔2022〕11号	洛阳市人民政府关于洛阳市2022年度第五批城市建设用地拟征地补偿安置的通告	2022年1月27日
洛政通〔2022〕12号	洛阳市人民政府关于洛阳市2022年度第二批城市建设用地拟征地补偿安置的通告	2022年1月27日
洛政通〔2022〕13号	洛阳市人民政府关于洛阳市2022年度第一批城市建设用地拟征地补偿安置的通告	2022年1月27日



续表 1

文件号	文件名称	政府网站发布时间
洛政办〔2022〕11号	洛阳市人民政府办公室关于挂牌督办全市6处重大火灾隐患的通知	2022年1月27日
洛政〔2022〕6号	洛阳市人民政府关于完善建设用地使用权转让、出租、抵押二级市场的实施意见	2022年1月28日
洛政办〔2022〕9号	洛阳市人民政府办公室关于印发洛阳市乡村产业振兴行动计划的通知	2022年1月28日
洛政通〔2022〕14号	洛阳市人民政府关于在全市实施重型燃油燃气货车禁限行的通告	2022年2月3日
洛政〔2022〕7号	洛阳市人民政府关于表扬2021年防汛抢险工作突出贡献单位的通报	2022年2月10日
洛政办〔2022〕6号	洛阳市人民政府办公室关于印发洛阳市深化企业投资项目承诺制改革实施办法(试行)的通知	2022年2月10日
洛政办〔2022〕12号	洛阳市人民政府办公室关于印发洛阳市坚决遏制“两高”项目盲目发展行动方案的通知	2022年2月10日
洛政办〔2022〕13号	洛阳市人民政府办公室关于印发洛阳市中心城区商业网点规划(2021—2030年)的通知	2022年2月10日
洛政办〔2022〕14号	洛阳市人民政府办公室关于市委十二届二次全会暨市委经济工作会重点工作任务分解的通知	2022年2月10日
洛政办〔2022〕15号	洛阳市人民政府办公室关于印发洛阳市重大项目建设“三个一批”活动评价办法(试行)的通知	2022年2月18日
洛政办〔2022〕16号	洛阳市人民政府办公室关于印发洛阳市“十四五”全民科学素质行动规划纲要实施方案的通知	2022年2月18日
洛政〔2022〕8号	洛阳市人民政府关于给予洛阳市消防救援支队记功的决定	2022年2月25日
洛政通〔2022〕15号	洛阳市人民政府关于洛阳市实施2018年度第六批城市建设用地征收土地的通告	2022年2月28日
洛政办〔2022〕17号	洛阳市人民政府办公室关于印发洛阳市“十四五”时期“无废城市”建设实施方案的通知	2022年3月1日
洛政文〔2022〕13号	洛阳市人民政府关于2021年度法治政府建设情况的报告	2022年3月6日
洛政办〔2022〕18号	洛阳市人民政府办公室关于印发洛阳市中医药传承创新发展三年行动计划(2022—2024年)的通知	2022年3月10日
洛政办〔2022〕22号	洛阳市人民政府办公室关于印发中小企业纾困帮扶政策措施的通知	2022年3月10日
洛政办〔2022〕24号	洛阳市人民政府办公室关于加快发展保障性租赁住房的实施意见	2022年3月14日
洛政办〔2022〕25号	洛阳市人民政府办公室关于印发洛阳市加快发展保障性租赁住房实施方案的通知	2022年3月14日
洛政办〔2022〕26号	洛阳市人民政府办公室关于印发洛阳市体育赛事扶持奖励办法的通知	2022年3月17日
洛政办〔2022〕23号	洛阳市人民政府办公室关于进一步做好惠企纾困工作促进经济平稳健康发展的通知	2022年3月17日
洛政办〔2022〕28号	洛阳市人民政府办公室印发关于加强新时期人民调解工作的实施意见的通知	2022年3月17日
洛政〔2022〕10号	洛阳市人民政府关于大力促进个转企小升规改股股上市企转新的若干意见	2022年3月24日
洛政〔2022〕11号	洛阳市人民政府关于成立洛阳古城保护与整治项目指挥部的通知	2022年3月24日
洛政〔2022〕14号	洛阳市人民政府关于全面推行新建商品房“交房即发证”改革工作的通知	2022年3月24日
洛政办〔2022〕31号	洛阳市人民政府办公室关于2021年度全市政府系统办公室先进单位的通报	2022年3月24日
洛政通〔2022〕16号	洛阳市人民政府关于洛阳市2021年度第四批城市建设用地征收土地的通告	2022年3月25日
洛政办〔2022〕29号	洛阳市人民政府办公室关于在全市政府系统办公室开展“五高四强”活动的通知	2022年3月25日
洛政〔2022〕12号	洛阳市人民政府关于印发洛阳市“十四五”体育发展规划的通知	2022年3月31日
洛政〔2022〕13号	洛阳市人民政府关于印发洛阳市2022年国民经济和社会发展的通知	2022年3月31日
洛政〔2022〕15号	洛阳市人民政府关于印发洛阳市“十四五”公共卫生体系和全民健康规划的通知	2022年3月31日
洛政办〔2022〕32号	洛阳市人民政府办公室关于进一步加强洛阳国家调查工作的通知	2022年3月31日
洛政办〔2022〕33号	洛阳市人民政府办公室关于印发洛阳市特邀行政执法监督员管理办法的通知	2022年4月7日
洛政〔2022〕16号	洛阳市人民政府关于印发洛阳市企业上市提质倍增若干措施的通知	2022年4月14日

续表 2

文件号	文件名称	政府网站发布时间
洛政通〔2022〕17号	洛阳市人民政府关于拟征收洛阳市 2022 年度第八批城市建设用地的启动通告	2022 年 4 月 14 日
洛政通〔2022〕18号	洛阳市人民政府关于拟征收洛阳市 2022 年度第五批乡镇建设用地的启动通告	2022 年 4 月 14 日
洛政办〔2022〕35号	洛阳市人民政府办公室关于印发洛阳市人民政府 2022 年度立法计划的通知	2022 年 4 月 14 日
洛政〔2022〕17号	洛阳市人民政府关于印发洛阳平台城市建设 2022 年细化措施的通知	2022 年 4 月 21 日
洛政办〔2022〕37号	洛阳市人民政府办公室关于印发洛阳市突发环境事件应急预案的通知	2022 年 4 月 21 日
洛政〔2022〕22号	洛阳市人民政府关于印发洛阳市“十四五”科技创新和一流创新生态建设规划的通知	2022 年 4 月 28 日
洛政办〔2022〕36号	洛阳市人民政府办公室关于印发洛阳市“十四五”气象事业发展规划的通知	2022 年 4 月 28 日
洛政办〔2022〕38号	洛阳市人民政府办公室关于印发洛阳市“万人助万企”活动考核评分细则（试行）的通知	2022 年 4 月 28 日
洛政〔2022〕18号	洛阳市人民政府关于印发洛阳市加快全民健身场地设施建设 构建更高水平全民健身公共服务体系实施方案的通知	2022 年 5 月 6 日
洛政办〔2022〕41号	洛阳市人民政府办公室关于印发洛阳市促进房地产市场持续平稳健康发展若干措施的通知	2022 年 5 月 6 日
洛政办〔2022〕42号	洛阳市人民政府办公室关于印发洛阳市应对疫情支持企业发展若干措施的通知	2022 年 5 月 6 日
洛政通〔2022〕19号	洛阳市人民政府关于拟征收郑州至洛阳高速公路项目（洛龙至伊滨段）建设用地的启动通告	2022 年 5 月 10 日
洛政办〔2022〕40号	洛阳市人民政府办公室关于印发洛阳市“十四五”高新技术企业倍增行动方案的通知	2022 年 5 月 11 日
洛政办〔2022〕43号	洛阳市人民政府办公室关于印发洛阳市城市更新试点工作实施方案的通知	2022 年 5 月 11 日
洛政〔2022〕21号	洛阳市人民政府关于印发洛阳市“十四五”人才发展人力资源开发和就业促进规划的通知	2022 年 5 月 12 日
洛政〔2022〕19号	洛阳市人民政府关于印发洛阳市“十四五”应急管理体系和本质安全能力建设规划的通知	2022 年 5 月 13 日
洛政通〔2022〕20号	洛阳市人民政府关于洛阳市 2022 年度第八批城市建设用地拟征地补偿安置的通告	2022 年 5 月 19 日
洛政〔2022〕23号	洛阳市人民政府关于印发洛阳市“十四五”制造业高质量发展规划的通知	2022 年 5 月 19 日
洛政〔2022〕24号	洛阳市人民政府关于印发洛阳市“十四五”乡村振兴和农业农村现代化规划的通知	2022 年 5 月 19 日
洛政〔2022〕25号	洛阳市人民政府关于印发洛阳市“十四五”国土空间生态修复和森林洛阳建设规划的通知	2022 年 5 月 20 日
洛政办〔2022〕44号	洛阳市人民政府办公室关于印发洛阳市高成长性企业贷款风险补偿融资业务实施方案的通知	2022 年 5 月 20 日
洛政通〔2022〕21号	洛阳市人民政府关于洛阳市 2021 年度第七批城市建设用地征收土地的通告	2022 年 5 月 26 日
洛政通〔2022〕22号	洛阳市人民政府关于洛阳市 2021 年度第二批城市建设用地征收土地的通告	2022 年 5 月 26 日
洛政通〔2022〕23号	洛阳市人民政府关于拟征收洛阳市 2022 年度第十一批城市建设用地的启动通告	2022 年 5 月 26 日
洛政通〔2022〕24号	洛阳市人民政府关于拟征收洛阳市 2022 年度第十五批城市建设用地的启动通告	2022 年 5 月 26 日
洛政通〔2022〕25号	洛阳市人民政府关于拟征收洛阳市 2022 年度第十六批城市建设用地的启动通告	2022 年 5 月 26 日
洛政〔2022〕26号	洛阳市人民政府关于印发洛阳市“十四五”教育事业发展规划的通知	2022 年 6 月 2 日
洛政办〔2022〕46号	洛阳市人民政府办公室关于印发洛阳市网上中介服务超市管理暂行办法的通知	2022 年 6 月 6 日
洛政办〔2022〕47号	洛阳市人民政府办公室关于印发洛阳市深化食品安全放心工程建设攻坚行动实施方案的通知	2022 年 6 月 2 日
洛政办〔2022〕48号	洛阳市人民政府办公室关于印发洛阳市城镇燃气事故应急预案（修订稿）的通知	2022 年 6 月 2 日
洛政〔2022〕27号	洛阳市人民政府关于印发洛阳市“十四五”工业信息化发展规划的通知	2022 年 6 月 9 日
洛政〔2022〕30号	洛阳市人民政府关于给予国家税务总局洛阳市税务局记功的决定	2022 年 6 月 9 日
洛政通〔2022〕26号	洛阳市人民政府关于洛阳市 2022 年度第十一批城市建设用地拟征地补偿安置的通告	2022 年 6 月 24 日
洛政〔2022〕31号	洛阳市人民政府关于印发洛阳市“十四五”粮食和物资储备应急保障规划的通知	2022 年 6 月 24 日



续表 3

文件号	文件名称	政府网站发布时间
洛政〔2022〕33号	洛阳市人民政府关于盘活闲置楼宇支持产业发展的实施意见	2022年6月24日
洛政〔2022〕34号	洛阳市人民政府关于印发洛阳市“十四五”残疾人保障和发展规划的通知	2022年6月24日
洛政办〔2022〕49号	洛阳市人民政府办公室关于加强生产经营单位安全生产隐患排查治理工作的实施意见	2022年6月24日
洛政办〔2022〕50号	洛阳市人民政府办公室印发关于优化政务服务的若干举措的通知	2022年6月24日
洛政办〔2022〕51号	洛阳市人民政府办公室关于推动科技成果转移转化的意见	2022年6月24日
洛政办〔2022〕52号	洛阳市人民政府办公室关于印发洛阳市推进产业研究院建设实施方案洛阳市产业研究院管理办法(试行)的通知	2022年6月24日
洛政办〔2022〕56号	洛阳市人民政府办公室关于印发洛阳市职工基本医疗保险门诊共济保障机制实施细则的通知	2022年6月24日
洛政办〔2022〕57号	洛阳市人民政府办公室关于印发洛阳市粮食应急预案的通知	2022年6月24日
洛政办〔2022〕59号	洛阳市人民政府办公室关于印发洛阳市城市区排水防涝能力提升实施方案的通知	2022年6月27日
洛政〔2022〕29号	洛阳市人民政府关于印发洛阳市贯彻落实稳住经济一揽子政策措施的实施方案的通知	2022年6月28日
洛政通〔2022〕27号	洛阳市人民政府关于拟征收洛阳市2022年度第十二批乡镇建设用地的启动通告	2022年6月28日
洛政通〔2022〕28号	洛阳市人民政府关于洛阳市2022年度第十五批城市建设用地拟征地补偿安置的通告	2022年6月28日
洛政通〔2022〕29号	洛阳市人民政府关于洛阳市2022年度第十六批城市建设用地拟征地补偿安置的通告	2022年6月28日
洛政通〔2022〕30号	洛阳市人民政府关于洛阳市2021年度第十一批城市建设用地征收土地的通告	2022年6月28日
洛政通〔2022〕31号	洛阳市人民政府关于G208二淅线洛阳城区至伊川段改建工程(洛龙至伊滨段)建设用地的启动通告	2022年6月28日
洛政通〔2022〕32号	洛阳市人民政府关于洛阳市2022年度第五批乡镇建设用地拟征地补偿安置的通告	2022年6月28日
洛政通〔2022〕33号	洛阳市人民政府关于洛阳市2022年度第二批城市建设用地征收土地的通告	2022年6月28日
洛政〔2022〕36号	洛阳市人民政府关于印发洛阳市“十四五”文化旅游融合发展规划的通知	2022年6月30日
洛政通〔2022〕34号	洛阳市人民政府关于拟征收洛阳市2022年度第十二批城市建设用地的启动通告	2022年6月30日
洛政通〔2022〕35号	洛阳市人民政府关于拟征收洛阳市2022年度第十三批城市建设用地的启动通告	2022年6月30日
洛政通〔2022〕36号	洛阳市人民政府关于拟征收洛阳市2022年度第二十五批城市建设用地的启动通告	2022年6月30日
洛政通〔2022〕37号	洛阳市人民政府关于拟征收洛阳市2022年度第十四批城市建设用地的启动通告	2022年6月30日
洛政通〔2022〕38号	洛阳市人民政府关于郑州至洛阳高速公路项目(洛龙至伊滨段)建设用地拟征地补偿安置的通告	2022年6月30日
洛政〔2022〕37号	洛阳市人民政府、洛阳军分区关于印发洛阳市激励大学毕业生入伍若干措施的通知	2022年6月30日
洛政〔2022〕38号	洛阳市人民政府关于对我市获得2021年度国务院督查激励单位予以表扬的通报	2022年6月30日
洛政办〔2022〕53号	洛阳市人民政府办公室关于印发洛阳市新能源汽车产业集群发展实施方案等9个方案的通知	2022年6月30日
洛政办〔2022〕60号	洛阳市人民政府办公室关于印发洛阳市道路交通事故社会救助基金一次性困难救助管理办法的通知	2022年6月30日
洛政办〔2022〕61号	洛阳市人民政府办公室关于印发洛阳市加快推进地下空间兼顾人防工程开发利用管理暂行办法的通知	2022年6月30日
洛政〔2022〕35号	洛阳市人民政府关于印发洛阳市数字政府建设方案的通知	2022年7月7日
洛政〔2022〕40号	洛阳市人民政府关于印发洛阳市“十四五”全民健身实施计划的通知	2022年7月7日
洛政〔2022〕41号	洛阳市人民政府关于聘任洛阳市第二批特邀行政执法监督员的通知	2022年7月7日
洛政办〔2022〕58号	洛阳市人民政府办公室关于印发洛阳市政务信息化项目建设管理暂行办法的通知	2022年7月7日
洛政办〔2022〕62号	洛阳市人民政府办公室关于印发洛阳市控制性详细规划管理办法的通知	2022年7月7日

续表 4

文件号	文件名称	政府网站发布时间
洛政〔2022〕36号	洛阳市人民政府关于印发洛阳市“十四五”文化旅游融合发展规划的通知	2022年7月11日
洛政通〔2022〕39号	洛阳市人民政府关于拟征收洛阳市2022年度第三十批城市建设用地的启动通告	2022年7月14日
洛政通〔2022〕40号	洛阳市人民政府关于拟征收洛阳市2022年度第二十四批城市建设用地的启动通告	2022年7月14日
洛政通〔2022〕41号	洛阳市人民政府关于洛阳市2022年度第十二批乡镇建设用地拟征地补偿安置的通告	2022年7月14日
洛政通〔2022〕42号	洛阳市人民政府关于G208洛阳城区至伊川段改建工程（洛龙至伊滨段）建设用地拟征地补偿安置	2022年7月14日
洛政通〔2022〕43号	洛阳市人民政府关于洛阳市2022年度第二十五批城市建设用地拟征地补偿安置的通告	2022年7月14日
洛政通〔2022〕44号	洛阳市人民政府关于洛阳市2022年度第十三批城市建设用地拟征地补偿安置的通告	2022年7月14日
洛政通〔2022〕45号	洛阳市人民政府关于洛阳市2022年度第二十四批城市建设用地拟征地补偿安置的通告	2022年7月21日
洛政〔2022〕44号	洛阳市人民政府关于大力支持牛羊产业发展的实施意见	2022年7月25日
洛政办〔2022〕63号	洛阳市人民政府办公室关于印发洛阳市突发动物疫情应急预案的通知	2022年7月25日
洛政〔2022〕43号	洛阳市人民政府关于印发洛阳市“十四五”水安全保障和水生态环境保护规划的通知	2022年7月28日
洛政〔2022〕42号	洛阳市人民政府关于印发“十四五”城市更新和城乡人居环境建设规划的通知	2022年7月28日
洛政办〔2022〕64号	洛阳市人民政府办公室关于印发洛阳市城市生活垃圾分类实施方案的通知	2022年7月28日
洛政办〔2022〕55号	洛阳市人民政府办公室关于印发洛阳市生产力布局与发展规划的通知	2022年7月28日
洛政通〔2022〕46号	洛阳市人民政府关于洛阳市2022年度第三十批城市建设用地拟征地补偿安置的通告	2022年8月1日
洛政通〔2022〕47号	洛阳市人民政府关于洛阳市2022年度第十二批城市建设用地拟征地补偿安置的通告	2022年8月1日
洛政通〔2022〕48号	洛阳市人民政府关于洛阳市2022年度第十四批城市建设用地拟征地补偿安置的通告	2022年8月1日
洛政〔2022〕45号	洛阳市人民政府 中国农业银行河南省分行关于开展农村信用体系建设的实施意见	2022年8月4日
洛政办〔2022〕65号	洛阳市人民政府办公室关于加快构建新型研发机构体系的实施意见	2022年8月18日
洛政〔2022〕46号	洛阳市人民政府关于公布规范性文件清理结果的决定	2022年8月25日
洛政〔2022〕47号	洛阳市人民政府关于加快推进社区体育公园建设的意见	2022年9月1日
洛政办〔2022〕66号	洛阳市人民政府办公室关于印发洛阳市创建国家节水型城市实施方案的通知	2022年9月1日
洛政办〔2022〕69号	洛阳市人民政府办公室关于印发洛阳市中心城区集中供暖小区“转改直”三年行动方案（2022—2024年）的通知	2022年9月1日
洛政办〔2022〕71号	洛阳市人民政府办公室关于印发洛阳市城市区部分道路命名方案的通知	2022年9月1日
洛政办〔2022〕67号	洛阳市人民政府办公室关于印发加快推进洛阳城市气象保障服务高质量发展实施方案的通知	2022年9月5日
洛政〔2022〕48号	洛阳市人民政府关于印发洛阳市“十四五”现代市场流通体系发展规划等2个规划的通知	2022年9月9日
洛政〔2022〕49号	洛阳市人民政府关于表扬洛阳市第七次全国人口普查先进集体和先进个人的决定	2022年9月9日
洛政通〔2022〕50号	洛阳市人民政府关于洛阳市2022年度第二十五批城市建设用地征收土地的通告	2022年9月15日
洛政通〔2022〕51号	洛阳市人民政府关于洛阳市2022年度第十三批城市建设用地征收土地的通告	2022年9月15日
洛政通〔2022〕52号	洛阳市人民政府关于洛阳市2022年度第十六批城市建设用地征收土地的通告	2022年9月15日
洛政〔2022〕50号	洛阳市人民政府 洛阳市中级人民法院关于建立常态化府院联动机制的意见	2022年9月20日
洛政土〔2022〕174号	洛阳市人民政府关于新安县2022年度第三批乡镇农用地转建设用地的批复	2022年9月28日
洛政土〔2022〕175号	洛阳市人民政府关于新安县铁门镇2022年度第二批农村村民住宅建设用地的批复	2022年9月28日
洛政土〔2022〕177号	洛阳市人民政府关于洛阳市2022年度第十四批乡镇建设用地农用地和未利用地转用的批复	2022年9月28日



续表 5

文件号	文件名称	政府网站发布时间
洛政〔2022〕51号	洛阳市人民政府关于公布市区国有土地级别与基准地价的通知	2022年9月28日
洛政办〔2022〕73号	洛阳市人民政府办公室关于印发洛阳市加快发展剧本娱乐产业实施方案的通知	2022年9月28日
洛政〔2022〕52号	洛阳市人民政府关于印发洛阳市“十四五”综合交通运输体系和 枢纽经济发展规划等 2 个规划的通知	2022年10月12日
洛政办〔2022〕72号	洛阳市人民政府办公室关于印发隋唐洛阳城国家遗址公园宫皇城区规划红线范围内国有土地上房屋征收补偿安置方案的通知	2022年10月12日
洛政办〔2022〕74号	洛阳市人民政府办公室关于印发洛阳市中心城区城中村改造安置房项目办理不动产权证书实施办法的通知	2022年10月12日
洛政〔2022〕54号	洛阳市人民政府关于促进沉浸式文旅产业发展的实施意见	2022年10月13日
洛政办〔2022〕76号	洛阳市人民政府办公室关于印发洛阳市高标准建设中国服务外包示范城市实施方案的通知	2022年10月13日
洛政土〔2022〕183号	洛阳市人民政府关于翠云 110 千伏输变电工程国有建设用地使用权划拨方案的批复	2022年10月20日
洛政土〔2022〕184号	洛阳市人民政府关于白村 110 千伏变电站国有建设用地使用权划拨方案的批复	2022年10月20日
洛政土〔2022〕188号	洛阳市人民政府关于洛龙区李屯调压站项目国有建设用地使用权划拨方案的批复	2022年10月20日
洛政土〔2022〕189号	洛阳市人民政府关于洛龙区李屯压力能项目国有建设用地使用权划拨方案的批复	2022年10月20日
洛政土〔2022〕195号	洛阳市人民政府关于洛阳市 2022 年度第二十二批乡镇建设用地农用地和未利用地转用的批复	2022年10月20日
洛政通〔2022〕53号	洛阳市人民政府关于拟征收洛阳市实施 2018 年度第十一批城市建设用地的启动通告	2022年10月21日
洛政土〔2022〕200号	洛阳市人民政府关于洛阳市城乡一体化示范区南寨（三期）宿驾窑村棚户区改造项目国有建设用地使用权划拨方案的批复	2022年10月28日
洛政土〔2022〕201号	洛阳市人民政府关于洛阳市城乡一体化示范区原河南香山水泥公司等 20 个老旧企业棚户区改造项目国有建设用地使用权划拨方案的批复	2022年10月31日
洛政通〔2022〕54号	洛阳市人民政府 关于拟征收洛阳市 2022 年度第四十批乡镇建设用地的启动通告	2022年11月4日
洛政土〔2022〕206号	洛阳市人民政府关于洛阳市 2022 年度第三十批乡镇建设用地农用地转用的批复	2022年11月7日
洛政〔2022〕56号	洛阳市人民政府关于印发促进“五级四类”城乡养老服务体系高质量发展的若干措施的通知	2022年11月11日
洛政〔2022〕57号	洛阳市人民政府关于印发洛阳市“十四五”市场监管现代化规划的通知	2022年11月15日
洛政土〔2022〕210号	洛阳市人民政府关于东西霍屯村二期城中村改造项目国有建设用地使用权划拨方案的批复	2022年11月15日
洛政通〔2022〕55号	洛阳市人民政府关于洛阳市 2022 年度第四十批乡镇建设用地拟征地补偿安置的通告	2022年11月16日
洛政土〔2022〕213号	洛阳市人民政府关于李屯二期城中村改造项目国有建设用地使用权划拨方案的批复	2022年11月16日
洛政通〔2022〕56号	洛阳市人民政府关于洛阳市实施 2018 年度第十一批城市建设用地拟征地补偿安置的通告	2022年11月18日
洛政土〔2022〕212号	洛阳市人民政府关于洛阳职业技术学院新校区二期项目国有建设用地使用权划拨方案的批复	2022年11月18日
洛政土〔2022〕228号	洛阳市人民政府关于栾川县 2022 年度第七批乡镇建设用地农用地转用的批复	2022年11月24日
洛政土〔2022〕229号	洛阳市人民政府关于汝阳县 2022 年度第九批乡镇建设用地农用地转用的批复	2022年11月24日
洛政〔2022〕58号	洛阳市人民政府关于印发洛阳市加快建立健全绿色低碳循环发展经济体系实施方案的通知	2022年12月2日
洛政土〔2022〕237号	洛阳市人民政府关于部庄安置社区（龙部佳苑）项目一期国有建设用地使用权划拨方案的批复	2022年12月9日
洛政土〔2022〕239号	洛阳市人民政府关于西工区部分道路及绿化国有建设用地使用权划拨方案的批复	2022年12月15日
洛政土〔2022〕261号	洛阳市人民政府关于洛阳市 2022 年度第十八批乡镇建设用地农用地转用的批复	2022年12月28日
洛政通〔2022〕60号	洛阳市人民政府关于洛阳市 2022 年度第四十六批城市建设用地拟征地补偿安置的通告	2022年12月29日

续表 6

文件号	文件名称	政府网站发布时间
洛政通〔2022〕59号	洛阳市人民政府关于洛阳市2022年度第四十七批城市建设用地拟征地补偿安置的通告	2022年12月29日
洛政土〔2022〕263号	洛阳市人民政府关于洛阳市2022年度第四十四批乡镇建设用地农用地转用的批复	2022年12月29日
洛政土〔2022〕243号	洛阳市人民政府关于洛阳市2022年度第四十五批乡镇建设用地农用地转用的批复	2022年12月30日
洛政土〔2022〕254号	洛阳市人民政府关于宜阳县2022年度第二批乡镇建设用地农用地转用的批复	2022年12月30日
洛政土〔2022〕245号	洛阳市人民政府关于洛阳市2022年度第四十六批乡镇建设用地农用地和未利用地转用的批复	2022年12月30日
洛政办〔2022〕80号	洛阳市人民政府办公室关于印发2023年“古都新生活 千企万品亿元”新春系列促消费活动方案的通知	2022年12月30日
洛政〔2022〕61号	洛阳市人民政府关于印发洛阳市“十四五”养老服务体系和康养产业发展规划的通知	2023年1月5日
洛政办〔2022〕78号	洛阳市人民政府办公室关于印发洛阳市建设职业教育创新发展高地实施方案的通知	2023年1月5日
洛政办〔2022〕81号	洛阳市人民政府办公室关于印发洛阳市促进残疾人就业三年行动实施方案（2022—2024年）的通知	2023年1月5日
洛政办〔2022〕82号	洛阳市人民政府办公室关于印发洛阳市青年人才公寓建设与使用管理办法的通知	2023年1月5日
洛政〔2022〕59号	洛阳市人民政府关于印发洛阳市“十四五”现代能源体系和碳达峰碳中和规划的通知	2023年1月9日
洛政〔2022〕60号	洛阳市人民政府关于印发洛阳市大力提振市场信心全面释放消费潜力行动方案的通知	2023年1月10日
洛政〔2022〕64号	洛阳市人民政府关于公布2022年新增农业产业化市重点龙头企业名单的通知	2023年1月12日
洛政办〔2022〕83号	洛阳市人民政府办公室关于印发洛阳市突发公共卫生事件应急预案的通知	2023年1月12日
洛政〔2022〕62号	洛阳市人民政府关于印发洛阳市妇女发展规划（2021—2030年）和洛阳市儿童发展规划（2021—2030年）的通知	2023年1月13日

先进单位

全国工人先锋号

洛阳中集凌宇汽车有限公司罐车分厂总装班
 洛阳市科丰冶金新材料(集团)有限公司连铸保护新材料车间A班组
 国网河南省电力公司洛阳供电公司输电运检中心带电作业班
 河南大有能源股份有限公司新安煤矿探放水队生产二班(王汉班)

全国“五四红旗团委”

洛阳市第一高级中学团委

全国“五四红旗团支部”

国网河南省电力公司洛阳供电公司变电检修中心团支部

全国“三八红旗集体”

洛阳市中心医院呼吸与危重症医学科一病区(2021年度)

2022年河南省“五一劳动奖状”获得集体

宜阳县财政局
 国家税务总局洛阳市税务局第二税务分局
 河南发恩德矿业有限公司
 中再生洛阳投资开发有限公司
 河南省前进化工科技集团股份有限公司
 2022年河南省工人先锋号
 中信重工机械股份有限公司王红军大工匠工作室
 国网河南省电力公司洛阳供电公司电力调度控制中心
 洛阳LYC轴承有限公司军工精密轴承事业部磨工车间小型内套班组
 洛阳北方易初摩托车有限公司四轮焊接一班
 中实洛阳重型机械有限公司重型成套设备厂铆焊班组
 洛阳智能农业装备研究院有限公司中央研究院



洛阳市妇幼保健院儿内科二病区
大唐洛阳首阳山发电有限责任公司热工部主控一班
洛阳牡丹瓷股份有限公司生产部捏花艺术车间
国家税务总局洛阳市偃师区税务局第一税务分局

第二十六届“河南青年五四奖章”集体

中国船舶七二五所万米团队

2019—2020 年度河南省“青年文明号”

团组织独立推报 (7 个)

中国空空导弹研究院导引系统事业部软件系统专业室
中国船舶七二五所第八研究室特种金属管件车间
中信重工创新研究院
河南科技大学第一附属医院急诊医学部
中国石油天然气第一建设有限公司大型设备吊装运输分公司 5000 吨作业队
洛邑古城游客中心
洛阳博物馆宣教部

行业系统联合推报 (7 个)

洛阳市公安局交警支队洛龙交巡大队行政区中队
河南省交通运输发展集团有限公司洛阳分公司陆浑服务区
洛阳市公共交通集团有限公司 10 路线
洛阳市中医院西工院区急诊科
洛阳市妇幼保健院妇科三区
国家税务总局洛阳市孟津区税务局平乐税务分局
郑州海关所属洛阳海关查验一科

河南省巾帼文明岗

新安县卫生健康委员会
伊川县路氏种植农民专业合作社
宜阳县香鹿山镇便民服务中心
洛阳哈他网络科技有限公司财务中心
洛阳牡丹瓷股份有限公司捏花艺术部
洛阳唯纯文化有限公司
洛阳市人力资源和社会保障局专业技术人员管理科
洛阳市疾病预防控制中心门诊部
洛阳市第一人民医院感染性疾病科
洛阳市中医院 (西工院区) 康复医学科
洛阳职业技术学院计划财务处

2021 年度洛阳市“五一巾帼奖状”获得集体

中国一拖技术中心发动机仿真分析攻关组

中信重工矿山机器厂磨机车间天车班
洛阳单晶硅集团有限责任公司麦斯克电子材料股份有限公司洁净间 B 班
中国空空导弹研究院质检中心电装检验组
金堆城铝业汝阳有限责任公司选矿二厂生产技术指挥中心
洛阳唯纯文化有限公司画师班
涧西区南昌路街道江东社区
洛阳平乐正骨正元堂非遗传承组
中铝河南洛阳铝加工有限公司储运车间包装班
洛阳市市纪委监委信访室

2021 年度洛阳市“五一巾帼标兵岗”

新安县中医院药剂科
宜阳县供电公司营业班
洛宁县国库支付中心
伊川县疾控中心免疫规划科
国家税务总局伊川县税务局第一税务分局
栾川县伊水湾大酒店有限公司前台接待班组
河南省嵩县人民医院产科
洛阳顺势药业片剂车间包装岗
国网河南省电力公司洛阳市偃师供电公司计量及采集运维一班
偃师区总工会财务部
洛阳石化工程设计有限公司新材料应用项目组
洛阳市西工区教体局民幼教办公室
国家税务总局洛阳市涧西区税务局第一税务分局
中浩德控股集团有限公司一房联行网络科技有限公司平台中心
老城区东北隅社区卫生服务中心
老城区疾病预防控制中心免疫规划科
瀍河回族区税务局社会保险费和非税收入股
洛阳高新技术产业开发区法院立案庭
伊滨区政务服务局“放管服”科
洛阳龙门石窟国际旅行社有限公司外联部
河南高速公路发展有限责任公司洛阳分公司孟津站
洛阳市公共交通集团有限公司 3 路线
恒丰银行股份有限公司洛阳分行营业部
洛阳市第五十五中学北校区中学教务处
洛阳市中医院西工院区肾病科
河南科技大学第二附属医院健康管理体检科
洛阳市按摩医院供养科
洛阳市民之家公安局出入境窗口
洛阳市社会保险中心经办服务大厅
中国邮政集团有限公司河南省宜阳县分公司李贺大道营业所

2021 年度“洛阳青年五四奖章”集体

中航光电科技股份有限公司微波光子链路总体团队
 中信重工重型装备厂数控二车间青年创效突击队
 河南科技大学第一附属医院核酸采样团队
 洛阳市律师协会青年律师工作委员会
 国网河南省电力公司洛阳供电公司营销部
 嵩县大学生联盟
 洛阳市阳光社会工作服务中心
 中建五局豫西分公司团总支
 炎黄青年数创社区建设运营团队
 洛阳灵睿网络技术团队

2021—2022 年度洛阳市“青年文明号”

格力电器（洛阳）有限公司工艺设备部公共保障室
 格力电器（洛阳）有限公司总经办
 洛阳格力钛新能源产业园车间班组
 老城区消防救援大队
 老城区西北隅街道办事处
 瀍河回族区人民检察院“法治宣讲团”
 瀍河回族区消防救援大队启明东路消防救援站
 河南国文教育科技有限公司
 洛阳龙门文创院
 洛阳市第十二中学语文学科组
 中建七局午桥华府潘村 B 区安置项目
 洛阳市政建设集团有限公司技术中心
 河南省安装集团儿童医院项目部青年先锋队
 偃师区顾县消防救援站
 新安县法院执行局
 新安县消防救援大队
 国家税务总局伊川县税务局第一税务分局
 伊川消防救援大队豫港大道消防站
 河南省交通运输发展集团有限公司少洛分公司洛阳运营中心孟津西收费站
 孟津区麻屯社区青年志愿者服务队
 汝阳县人民医院检验科
 栾川县消防救援大队
 栾川县政务服务中心（栾川县 110 联动服务中心）
 宜阳县创业贷款担保中心
 宜阳县实验初级中学
 宜阳县中医院康复科
 嵩县车村镇返乡青年电商创业园
 洛阳市公安局交警支队瀍河交巡大队九都新街岗
 洛阳市公安局交警支队老城交巡大队九都金业岗
 洛阳市人民检察院第九检察部（未成年人犯罪检察部）
 洛阳市妇幼保健院产房
 洛阳市妇幼保健院小儿外科

洛阳市妇幼保健院药学部（静脉药物配置中心）
 河南科技大学第一附属医院冠心病重症监护病房
 河南科技大学第一附属医院开元手术部
 河南科技大学第一附属医院信息管理中心
 河南科技大学第二附属医院皮肤科
 洛阳市中医院涧西院区脑病二病区
 洛阳市中医院心血管一病区
 洛阳市中心医院神经外科
 洛阳市中心医院血液净化中心
 国网洛阳供电公司变电运维中心飞跃运维班
 国网洛阳供电公司营销支持中心营商环境班
 中铁隧道局集团机电工程公司总部
 中铁隧道局集团路桥工程公司洛阳市东环路塔湾立交项目经理部
 中建五局洛宁县人民医院分院建设项目部
 中建五局河南科技大学第一附属医院新区医院二期工程肿瘤大楼项目
 中建五局洛阳市朱家仓互通项目
 机械工业第四设计研究院有限公司勘察分院勘察所
 黎明化工研究设计院有限责任公司财务部
 黎明化工研究设计院有限责任公司工程事业部过氧化氢研发中心
 黎明化工研究设计院有限责任公司一分厂研发中心
 洛阳北控水务集团有限公司涧东服务营销分公司收费班
 洛阳北控水务集团有限公司涧东供水分公司邙岭水厂
 总控运行班
 洛阳北控水务集团有限公司涧西服务营销分公司收费班
 洛阳日报社洛阳网视频部
 洛阳日报社掌上洛阳客户端
 洛阳市公交集团四分公司 23 路线
 洛阳市公交集团四分公司 34 路线
 洛阳市公交集团二分公司 46 路线
 洛阳市轨道交通集团有限责任公司运营分公司车辆部
 检修车间
 洛阳市轨道交通集团有限责任公司运营分公司调度票务部调度车间
 洛阳市轨道交通集团有限责任公司运营分公司客运部
 站务车间青年宫站
 中国石油天然气第一建设有限公司大型设备吊装运输分公司 4000 吨作业队
 中国石油天然气第一建设有限公司第三安装分公司 302 工程队
 中国石油天然气第一建设有限公司广东石化项目工程指挥部
 中国一拖集团有限公司所属第一拖拉机股份有限公司
 大拖公司 80 箱体班
 中国一拖集团有限公司所属一拖（洛阳）柴油机有限公司销售公司应用开发部
 中国一拖集团有限公司特专车公司新能源产品攻坚团队



中航光电科技股份有限公司机加分厂技术服务班组
 中航光电科技股份有限公司深水密封连接技术研究团队
 中航光电科技股份有限公司微波光子链路总体室
 中石化洛阳工程有限公司洛阳石化项目团队
 中石化洛阳工程有限公司“时代楷模陈俊武陈列室”讲解团
 中建七局四公司西交大二附院洛阳医院项目

往届市级“青年文明号”星级认定

三星级市级“青年文明号”

国网伊川县供电公司调控运行班
 国网伊川县供电公司营商环境班
 河南科技大学第二附属医院普外科二病区
 机械工业第四设计研究院有限公司中汽昌兴项目交付团队
 洛阳市妇幼保健院超声医学科
 洛阳市妇幼保健院妇科二区
 洛阳市妇幼保健院小儿消化内科
 洛阳市公共交通集团有限公司 10 路线
 洛阳市公共交通集团有限公司 18 路线
 洛阳市公共交通集团有限公司 40 路线
 洛阳市中医院西工院区骨伤科三病区
 洛阳市中医院西工院区急诊科
 洛阳自贸综合服务中心
 中国石油天然气第一建设有限公司第二安装分公司 206 工程队
 中国石油天然气第一建设有限公司第三工程分公司塔里木项目技术部
 中国石油天然气第一建设有限公司电气仪表安装分公司 533 工程队
 中国一拖集团有限公司武装保卫部护卫大队大门班组
 中石化洛阳工程有限公司储运工程室
 中石化洛阳工程有限公司土建室总图专业组
 中铁隧道局集团有限公司人才发展研究院

二星级市级“青年文明号”

河南科技大学第一附属医院风湿免疫科
 河南科技大学第一附属医院急诊医学部
 河南科技大学第一附属医院开元院区甲状腺乳腺肿瘤外科
 河南科技大学第一附属医院开元院区重症医学科（内科）
 河南科技大学第二附属医院门诊导医
 国网洛阳供电公司市中供电公司营业班
 河南宜阳农村商业银行股份有限公司樊村支行
 机械工业第四设计研究院有限公司中汽智达（洛阳）建设工程咨询管理有限公司
 黎明化工研究设计院有限责任公司二分厂研发中心

黎明化工研究设计院有限责任公司一分厂中试一车间
 洛阳哈他网络科技有限公司
 洛阳卷烟厂卷包部 3 号卷接包生产机组
 洛阳炼化宏达纯净水话务班
 洛阳炼化宏达公司宏力公司化工一部二班
 洛阳龙门旅游集团唐风讲解服务有限公司
 洛阳市川宇农业开发有限公司“栾川印象”旗舰店
 洛阳市妇幼保健院产科二区
 洛阳市妇幼保健院医学检验科
 洛阳市妇幼保健院医学遗传与产前诊断科
 洛阳市中心医院急诊科
 洛阳市中心医院心血管内科三病区
 洛阳市中医院西工院区导医台
 汝阳县第一高级中学高二数学备课组
 嵩县人民医院检验科
 嵩县天池山国家森林公园服务中心票务中心
 宜阳路兴公路养护工程有限公司
 宜阳县北城区人民法庭
 宜阳县人民检察院综合业务部
 中国一拖集团有限公司东方红工业旅游景区营销团队
 中国一拖集团有限公司技术中心电控系统软硬件开发团队
 中国一拖集团有限公司能源分公司氧气车间维修组
 中国一拖集团有限公司所属第一拖拉机股份有限公司中小拖公司技术中心部件技术组
 中航光电科技股份有限公司电气设计中心
 中航光电科技股份有限公司系统集成室
 中航光电科技股份有限公司新能源汽车业务销售团队
 中浩德控股集团有限公司
 中石化洛阳工程有限公司设备室设备专业
 中铁十五局城市建设工程有限公司总部
 中铁隧道局集团有限公司设备分公司检测监理事业部

一星级市级“青年文明号”

大唐洛阳热电有限责任公司发电部
 大唐洛阳热电有限责任公司设备管理部外围热控班
 大唐洛阳热电有限责任公司输煤团支部乌金青年突击队
 高新区创业路社区卫生服务中心
 高新区区直机关工委
 河南柴油机重工有限责任公司经销公司服务保障队
 河南大鑫律师事务所
 河南都典律师事务所
 河南科技大学第五附属医院女二病区
 河南省鸡冠洞旅游发展有限公司接待服务部
 河南省交通运输发展集团有限公司洛阳分公司韩城收费站
 河南省交通运输发展集团有限公司洛阳分公司洛龙收费站
 河南省交通运输发展集团有限公司洛阳分公司洛宁路

- 产管理大队
- 河南中烟工业有限责任公司洛阳卷烟厂营销分中心城区团队
- 华能洛阳热电有限责任公司运行部
- 华夏人寿保险股份有限公司洛阳中心支公司
- 昊华气体有限公司研发中心
- 黎明化工研究设计院有限责任公司聚氨酯事业部弹性体材料研发生产中心研发部
- 洛龙区城市管理局女子中队
- 洛龙区龙盛中学志愿者服务团队
- 洛龙区政务服务中心
- 洛宁县公安局交通警察大队城区中队
- 洛阳北方企业集团有限公司职工医院妇产科门诊
- 洛阳博物馆宣教部
- 洛阳出入境边防检查站
- 洛阳出入境检验检疫局青年工作委员会
- 洛阳单晶硅集团有限责任公司麦斯克电子第二团支部
- 洛阳古城机械有限公司技术部开发课
- 洛阳海晨置业有限公司
- 洛阳交通运输集团有限公司汝阳分公司
- 洛阳交运机动车检测有限公司
- 洛阳金达石化有限责任公司特油厂宽馏分装置二班
- 洛阳九朝科技有限公司
- 洛阳卷烟厂动力部配电班组
- 洛阳日报社版式工作室
- 洛阳日报时政采访部
- 洛阳市第三人民医院洛阳眼科医院
- 洛阳市第三人民医院药学部
- 洛阳市第五人民医院精神二科
- 洛阳市第五人民医院精神五科
- 洛阳市第一人民医院感染性疾病科
- 洛阳市公共交通集团有限公司 26 路线
- 洛阳市吉利区人民检察院
- 洛阳市第五人民医院精神十五科
- 中国联合网络通信有限公司洛阳市分公司青年营业厅
- 中国联合网络通信有限公司洛阳市分公司永泰街营业厅
- 中国联合网络通信有限公司洛阳市分公司中州中路营业厅
- 洛阳市食品药品投诉举报中心
- 中国移动通信集团河南有限公司洛阳分公司纱厂路营业厅
- 中国移动通信集团河南有限公司洛阳分公司西工营业厅
- 洛阳市僊亿德餐饮服务有限公司 -coco 都可西工鸿诚店
- 洛阳晚报新闻部
- 洛阳万安山文化产业开发有限公司
- 洛阳万安山智慧农业有限公司
- 洛邑古城游客中心
- 孟津区汇兴水务有限公司营销服务中心
- 蒲公英课堂志愿服务队
- 清华大学天津高端装备研究院洛阳先进制造产业研发基地
- 汝阳县兴福村镇银行
- 万基控股集团洛阳万基铝加工公司铝箔车间新产品研发小组
- 新安县财政局国库服务中心
- 新安县乡村振兴局
- 新安县广播电视台新闻中心
- 新安县人力资源和社会保障局
- 新安县人民检察院第五检察部
- 伊川县实验高中高二语文备课组
- 伊川县舞蹈家协会
- 中车洛阳机车有限公司 HXD1C、HXD1D 型电力机车 C6 批量试修技术准备与试修项目组
- 中车洛阳机车有限公司财税精益文明岗
- 中车洛阳机车有限公司工程车维保技术组
- 中国船舶 725 所第八研究室电子束焊接创新工作室
- 中国船舶 725 所第八研究室特种金属管件车间
- 中国船舶 725 所双瑞特装财务金融部
- 中国船舶 725 所双瑞特装物资部
- 中钢集团洛阳耐火材料研究院有限公司先进耐火材料国家重点实验室
- 中国（河南）自由贸易试验区洛阳片区行政服务中心
- 中国船舶 725 所第一研究室试验部
- 中国船舶 725 所双瑞特装桥梁安全装备市场部
- 中国航空工业光电所智能与光电系统研究中心
- 中国航空工业集团公司洛阳电光设备研究所光电系统一部
- 中国航空工业集团公司洛阳电光设备研究所激光技术部
- 中国建筑第七工程局有限公司豫西公司
- 中国石化洛阳分公司芳烃部 PTA 装置一班
- 中国石化洛阳分公司炼油一部 2# 催化装置二班前岗
- 中国石油天然气第一建设有限公司设计研究院设备室
- 中国移动通信集团河南有限公司洛阳分公司高新营业厅
- 中国移动通信集团河南有限公司洛阳分公司天津路营业厅
- 中建七局投资有限公司洛阳公司
- 中建五局洛阳名门城市广场项目部
- 中色科技股份有限公司建筑规划设计院结构部
- 中色科技股份有限公司土建设计室建筑组
- 中色科技股份有限公司重工装备公司装配部
- 中色科技股份有限公司装备技术公司铜轧机组
- 中信重工创新研究院
- 中信重工矿研院固液分离装备研究所
- 中信重工设备保障部大修车间钳工班
- 中信重工重型装备厂掘进盾构机装配班
- 中信重工铸锻公司工程技术及材料研究院



洛阳市“三八红旗集体” (50个)

新安县中医院
 中共万基控股集团有限公司委员会
 伊川县人民法院
 伊川县财政局
 国网河南省电力公司宜阳县供电公司
 宜阳县妇幼保健院
 汝阳县实验小学
 汝阳县第一高级中学
 洛宁县儿童福利院
 洛宁县妇幼保健院妇女保健部
 栾川县第一高级中学
 栾川县妇女联合会
 嵩县人民医院
 国家税务总局嵩县税务局
 涧西区妇女联合会
 涧西区人力资源和社会保障局
 西工区妇女联合会
 西工区王城路街道办事处
 老城区财政局
 洛阳市古城管理委员会
 国家税务总局洛阳市瀍河回族区税务局第一税务分局
 瀍河回族区疾病预防控制中心
 偃师区总工会
 偃师区妇女联合会
 孟津区国库支付中心
 孟津区妇女联合会
 洛龙区开元路街道定鼎门社区
 洛阳金凯悦大酒店管理有限公司
 洛阳汉子木制品安装有限公司
 高新技术产业开发区人民法院
 洛阳龙门旅游集团唐风讲解服务有限公司
 洛阳市建设行业职工培训中心
 洛阳市少年儿童图书馆
 国家税务总局洛阳市税务局纳税服务科
 河南科技大学第一附属医院儿科
 洛阳市总工会女职工委员会
 洛阳市妇幼保健院
 国网洛阳供电公司财务资产部
 “学习强国”洛阳学习平台洛阳广播电视台编辑部
 洛阳理工学院基础化学教研室
 洛阳师范学院音乐学院分会
 河南科技大学党委宣传部
 洛龙区第一实验小学
 洛阳市住房公积金管理中心
 洛阳市平乐正骨文化研究院正元堂中医门诊部

洛阳晚报红娘帮帮团
 洛阳市园艺工作站
 洛阳市图书馆阅览服务一部
 洛阳市直机关第一门诊部
 孟津区女子商会

洛阳市巾帼文明岗

抗击新冠疫情、抗击洪水、省巾帼科技创新创业大赛
 河南省洛阳正骨医院(河南省骨科医院)骨关节病非
 手术诊疗中心
 洛阳市中心医院医院感染和公共卫生管理部
 河南科技大学第二附属医院健康管理体检科
 洛阳市中医院心血管一病区
 新安县人民医院护理部
 新安县城关镇卫生院
 洛阳市老城区西北隅街道办事处义勇街社区
 汝阳县神鹰救援大队
 汝阳县刘店镇人民政府
 嵩县木植街乡政府
 偃师人民医院发热门诊
 偃师区山化镇汤泉村巾帼志愿队
 孟津区会盟镇妇女联合会
 孟津区吉利人民医院预检分诊团队
 三杰节能新材料股份有限公司经营部
 河南深蓝静行光电科技有限公司

各行各业

新安县融媒体中心新媒体部
 洛阳市大资塑业有限公司财务部
 新安县公安局政务服务大厅(一门通办)
 新安县新城实验学校妇委会
 伊川县直机关幼儿园
 伊川县人民政府城关街道办事处
 伊川航瀚文化旅游投资管理有限公司
 伊川县水寨镇敬老院
 宜阳县实验小学西校区
 宜阳县第三人民医院医养中心
 国家税务总局宜阳县税务局第一税务分局
 宜阳县中医院护理部
 汝阳县人民检察院第一检察部
 汝阳县人力资源和社会保障局考试中心
 汝阳县人民政府办公室秘书科
 汝阳县财政国库集中支付中心
 国有洛宁县全宝山林场巾帼科研创新组
 洛阳富祥服饰箱包有限公司
 洛宁县婚姻登记管理所
 栾川县政务服务中心综合服务窗口
 栾川县妇幼保健院儿科

- 栾川县人民医院医共体城关分院预防接种门诊
 栾川县伊禾教育集团伊禾美时光女子学堂
 嵩县人民文化馆
 嵩县医疗保障中心
 嵩县县直第二幼儿园
 嵩县产业集聚区管理委员会
 涧西区卫健委综合办公室
 涧西区商务局综合办公室
 涧西区长安路街道四社区
 洛阳丽媛家政服务有限公司
 西工区人民法院立案庭小额速裁团队
 西工区民政局婚姻登记处
 洛阳华荣生物技术有限公司
 西工区外国语小学
 西工区卫生健康委员会综合办公室
 瀍河回族区妇女联合会
 瀍河回族区人民检察院公益诉讼团队
 瀍河回族区外语实验小学
 瀍河回族区纪委监委党风政风监督室
 老城区道北路街道办事处
 老城区发展和改革委员会项目建设办公室
 老城区纪委监委案件监督管理室
 洛阳金隅城集团有限公司妇女联合会
 洛龙区卫生健康委员会妇幼保健计划生育服务中心
 洛龙区财政局办公室
 洛龙区关林街道石油社区
 洛阳政和汽车销售服务有限公司哪吒销售部
 洛阳市公安局偃师分局情指联勤中心 110 报警台
 偃师区华泰综合利用建材有限公司财务部
 偃师区翟镇派出所中幅巡逻队
 孟津区双语实验学校
 洛阳军艺文化传播有限公司
 孟津区政务服务中心社会民生服务区
 孟津区妇幼保健院
 格力电器（洛阳）有限公司控制器分厂
 伊滨区市场监督管理局食品监管科
 洛阳文化旅游集团龙门景区停车服务有限公司东北服
 务区收费班组
 中共洛阳市委直属机关工作委员会组织部（党建研究
 室）
 洛阳市人民检察院第九检察部
 河南科技大学附属中学第二党支部
 洛阳市民政局民政窗口
 洛阳市第一人民医院眼科
 洛阳市第三人民医院健康管理中心
 洛阳市第五人民医院抑郁症病区（精神九科）
 洛阳市司法局法制审核科
 洛阳市公路事业发展中心洛界高速监控分中心
 洛阳市公共交通集团有限公司一分公司文旅专线
 洛阳市文物考古研究院文保中心
 中国邮政集团有限公司洛阳市洛龙区分公司古城营业所
 中国邮政储蓄银行洛阳市分行三农金融事业部
 河南科技大学财务处支付中心
 洛阳师范学院图书馆特展部
 洛阳理工学院后勤管理处物业服务中心公寓管理部办
 公室
 中国民用航空飞行学院洛阳分院机场保障部卫生科
 洛阳广播电视大学开放教育处
 洛阳职业技术学院计划财务处
 中国空空导弹研究院情报档案研究所情报研究室
 中钢洛耐新材料科技有限公司技术中心化验室
 中国一拖铸锻公司消失模分厂涂料班
 洛阳 LYC 轴承有限公司财务部
 中信重工机械股份有限公司重装厂粗加工车间天车班
 洛阳汇融会计服务有限公司汝阳分公司
 中国人寿保险股份有限公司洛阳分公司西工柜面

索 引

说 明

- 一、本索引采用主题分析法，按主题词首汉语拼音音序顺序排列。
- 二、特载、大事记、统计资料的具体内容未做索引，以其类目名称标引。
- 三、类目用黑体字标引，条目及相关内容用宋体字标引。索引款目后的阿拉伯数字表示内容所在页码，数字后的拉丁字母（a, b, c）分别表示从左到右的一二三栏。

A

AAAA 级旅游景区 240a
 阿尔及利亚 LNG 储罐项目及 MTBE
 项目合同签订 315a
 安全播出服务保障 276b
 安全生产 400b
 安全生产大检查和专项整治“3 年
 行动” 400c
 安置帮教 141c
 案件执行 140a

B

“八五”普法 141c
 白草坡东汉陵园遗址 362b
 白河 45c
 百里画廊旅游风景道项目 434b
 百名科技人才入企计划 307b
 百万吨乙烯项目 451c
 “保护文化遗产，珍爱龙门文化”
 夏令营 380c
 保护知识产权 139c
 保护中小投资者合法权利 139c

保险领域改革 253b
 保险业 258c
 保障性安居工程建设 283a
 北京中医药大学东直门医院洛阳医院
 建设 390a
 北汝河 45b
 北中部丘陵地区 44b
 碧水保卫战 293a
 边防检查 228c
 编制资源配置 75a
 宾阳洞雨棚修缮工程 376c
 宾阳中洞皇后礼佛图虚拟复原研究
 展示 378b
 宾阳中洞窟顶藻井的彩绘复原研究
 展示 378c
 滨河南路拓宽改造工程 281b
 兵员征集 146c
 步行街 218b
 部队基层建设 144a
 部门统计 156c

C

材料工业（含有色金属）产业 187b
 财经工作 63a
 财政 247a 48b
 财政·税务 247

财政体制机制改革 248a
 财政预算执行 247a
 财政支持产业高质量发展 247a
 财政支持城市功能品质提升 247b
 财政支持生态文明建设 247b
 财政支持乡村振兴 247b
 参政履职 105a
 参政议政 101c 103c 106a 107a
 108a 109b 109c
 餐饮服务业 219b
 餐饮油烟管控 285a
 残疾人“两项补贴” 126c
 残疾人关爱行动 126c
 残疾人就业创业 125c
 残疾人康复服务 125b
 残疾人脱贫成果巩固提升工程 126c
 残疾人无障碍改造 125c
 残疾人宣传文化体育 126b
 曹嘉 411c
 草畜产业 175c
 灋河回族区 446b
 灋河回族区帽郭村安置房一期工程
 抢救性发掘 362a
 产学研合作签约暨大数据技术应用
 研讨会 340c
 产业发展 149b 429a 440c
 产业扶持 182b
 产业工人队伍建设 111b
 产业集群 185b



产业转型升级 299b
 常规巡察 63b
 常正阳 424c
 常住人口 48a
 场站配套设施建设 264b
 “畅游一夏”文旅消费季活动 354a
 晁向阳 425a
 陈凯歌 424c
 成本调查监审 158b
 成果直通车活动 309b
 成果转化重大项目 309c
 成品油市场管理 217c
 承福门大街提升改造工程 281c
 城区空气质量 294c
 城市公共交通 264a
 城市供热 285c
 城市供水 285c
 城市管理 284c
 城市集中式饮用水源质量 290a 297b
 城市品质提升 149c
 城市清洁行动 284c
 城市区停车管理 285a
 城市燃气 285c
 城市社区、农村养老服务体系建
 设 调研 94c
 城市文化客厅项目 368a
 城市照明 286a
 城市综合防灾减灾体系和配套设
 施建设协商 96a
 城乡防灾减灾 85b
 城乡规划 279a
城乡建设 279 436a
 城乡交通物流 85c
 城乡养老服务 85c
 城镇化水平 48c
 城镇建设 428a
 城镇居民生活 398a
 “出彩河南人”第五届最美大
 学生 413b
 出入境边防检查 228b
 出租车运价 157c
 初中 330c
 储备粮油质量普查 221c
 储粮安全 220c
 畜禽结构 171c
 传统医药记录工程 356a
 船舶船员管理 266b
 创新创业 343a
 创新创业教育 348c

创新创业就业 381a
 创新动能 149a
 创新环境营造 301a
 创新平台建设 303a
 创新主体培育 306a
 创业之星大赛 313a
 促消费活动 217a
 村(社区)党群服务中心 180c
 村(社区)巡察 64a
 村(社区)医疗水平卫生服务 85b
 村庄规划 279a

D

“打非治违”专项行动 267c
 打击经济犯罪 134b
 打击涉毒犯罪 134c
 打造市场化法治化国际化营商环
 境 专题协商 96c
 大河遗珍——孟津黄河河道汉墓考
 古成果展 362c
 大明渠 15 号小铁桥打通工程 282a
 大排量倒三轮摩托车 208a
 大气环境状况 294c
 大气降水质量 296a
大事记 19
 大型高效谷物联合收割机东方红
 YT6668 191c
 “大阳”品牌 209b
 大遗址保护和国家考古遗址公园
 建设 358c
 大运河文化遗产保护利用 358c
 大中专院校 335a
 代表工作 84c
 代表工作制度 84c
 代表建议办理 84c
 贷款业务 287c
 档案查阅利用 367a
 档案工作 366a
 档案监督检查 366b
 档案接收征集 366b
 档案开发利用 366b
 党的创新理论武装 66b
 党的二十大精神宣传 369b
 党的二十大精神宣讲 112a
 党的二十大精神学习宣讲 120c
 党管武装工作 144b

党史学习教育总结会议 60a
 党史研究 365b
 党史资料征编 365b
 党校办学质量评估 76a
 党校工作 75b
 党员发展及管理 72b
 党员教育管理 64c
 道路交通噪声 298b
 道路桥梁建设工程 281b
 德晶公司半导体热电材料及制冷
 项目 211a
 低温雨雪冰冻 404a
 地表水环境质量 296a
 地表水及湖库 289c
 地方史志 365c
 地铁空凋节能示范项目 265c
 地下空间开发利用 148c
 地下水环境质量 290a 297c
 地形地貌 44b
 地震安全性评价监管 404c
 地震活动 405b
 地震灾害救援实战拉动演练 407c
 地质构造 44a
 第八届河南省道德模范 412a
 第二十六届“河南青年五四
 奖章” 412c
 第二十六届“河南青年五四奖章”
 集体 488a
 第六届全市合理用药知识技能
 竞赛 391b
 第七届“学宪法，讲宪法”系列
 活动 329b
 第七届洛阳创业之星大赛暨第十
 届中国创新创业大赛河南·洛阳
 分赛区 313a
 第三届洛阳乡村文化旅游节 242c
 第十九届中国—东盟博览会 227c
 第五届中国国际进口博览会 227c
 第五届中原国际文化旅游产业博
 览会 242a 354b
 第一届客家先民首次南迁纪念
 活动 127c
 电动自行车、三四轮车综合
 治理 135b
 电力保供 202a
 电视电影 122b
 电网建设 202a
 电网运行 201c
 电子票业务 266b

电子商务 218c
 电子商务进农村 219a
 电子信息产业 188a
 东部陵谷川地区 44b
 东方博物馆之都建设 358c
 东方红工业游景区 442b
 东周城墙遗址抢救性保护工程项目
 结项验收 361c
 董浩宗 425b
 董君玉 426b
 动物检疫 175b
 杜康古镇项目建设 434a
 杜向阳 411b
 对口援疆非物质文化遗产展河南
 展区 356a
 对外承包工程 226b
 对外经济 50a
 对外经济合作 226b
 对外经济贸易·口岸 225
 对外劳务合作 226c
 对外贸易 225a
 对外宣传 66c 70a
 对外引智项目 307b
 对外直接投资 226c
 “墩苗育苗”计划 65a
 多党合作效能提升 68b

E

2.5兆瓦级PEM电解水制氢示范
 工程 315b
 2×60万千瓦供热机组项目 205b
 2021年度洛阳市“五一巾帼
 标兵” 418a
 2022年居民健康素养水平 390c
 2022年洛阳及邻区小震活动情况 405
 2022年洛阳籍运动员参加世界及全国
 比赛获冠军情况 373
 2022年洛阳市民政兜底保障
 政策 385b
 2022年洛阳市新增博士后创新实践
 基地企业 381c
 24小时自助法院 140c
 二里头夏都遗址博物馆 450c
 二里头遗址多项重要新发现 359c
 二里头遗址高规格墓葬实验室考古
 与保护研讨会 365a

二里头遗址考古大事记 360b
 二里头遗址申报世界文化遗产
 工作 359c
 二星级市级“青年文明号” 490a

F

发展多层次资本市场调研 95a
 发展活力 150a
 法规规章 455
 法规规章审查、管理 133a
 法律监督 138b
 法院 139a
 “法院+工会”劳动争议诉调对接
 工作机制 113a
 法院审级职能定位改革 140a
 法治 131
 “法治教育进校园”活动 329b
 “法治警务”建设 136a
 法治政府建设 132c
 繁星盈天——百年百大考古发现
 展 380b
 “返乡乡”社会实践活动 117a
 犯罪惩治 139a
 范建国 410c
 防返贫监测 182a
 防汛督导检查 404a
 防汛抗旱 179b
 防汛抗旱会商研判 404a
 防汛隐患排查 403c
 防汛预案演练 403c
 防汛责任制 403c
 防疫药品保障 152b
 防灾减灾救灾 402b
 防震减灾执法 404c
 房产市场监管 283a
 房地产开发投资 49c
 “放管服效”改革 156c 429b
 放权赋能改革 74b
 飞播造林 291a
 飞行学院洛阳分院第十次代表
 大会 350b
 飞行训练 350a
 非法卫星地面接收设施专项
 整治 358b
 非公经济 68c
 非羁押智能管控系统 135c

非警务警情分流 134b
 非煤矿山安全监管 401a
 非煤矿山信息化建设 401b
 非物质文化遗产保护 354c
 非物质文化遗产系列展演展示
 活动 356b
 非洲猪瘟防控 176a
 非主要农作物新品种 174c
 “奋进新时代”主题成就展 191b
 风险防范化解 257c
 风险管控 257a
 风险隐患治理 405b
 “枫桥杯”示范型服务站建设 387c
 奉先寺渗漏水治理与危岩体加固
 工程 376b
 孵化育成体系建设 306b
 服务贸易 219b
 服务贸易和服务外包 219a
 服务农民工公益法律服务行动 112c
 服务市场主体 151a
 服务外包 219b
 服务型行政执法 133a
 辐射环境状况 298c
 福利政策落实 384c
 腐败惩治 98a
 妇联执委工作室 119a
 妇女儿童维权关爱服务 117c
 妇女人才培训 117b
 妇女思想政治引领 117a
 附录 481

G

G208二浙线洛阳绕城伊滨区至伊川
 城区段改建工程项目 262b
 G344东灵线(原Z001)嵩县陆浑至
 箭沟河段改建工程项目 262a
 G344东灵线柴川秋扒至三川皮皮岭段
 改建工程项目 262a
 G344东灵线汝州汝阳交界至洛峪段
 改建工程项目 262a
 G36路面专项整治(中修)工程 261b
 改革转型 446c
 干部队伍建设 65a
 干部教育培训 64b
 干线公路 261c
 干休所 144b



港航基础设施建设 266b
 高峰 424c
 高鹏 425c
 高标准农田建设 171c
 高成长企业 186b
 高等教育发展 333c
 高端智能农机装备研发 321c
 高品质服务升级新闻发布会 274a
 “高企”大讲堂 306b
 高山牡丹文化节 178a
 高速公路 261a
 高速公路养护 261b
 高速通行 261b
 高校武装部建设暨国防教育模范高校
 创建活动推进会 145c
 高宇阳 424c
 高中课堂教学改革 331b
 个人贷款政策调整 288c
 耕地保护 280b
 工匠学院 112b
 工贸安全监管 402a
工业 185 49b
 工业经济 185a
 公安 133b
 公安队伍建设 137a
 公安政务服务 135c
 公共安全 400c
 公共法律服务 142b
 公共机构节能 77c
 公共体育设施建设 372b
 公共图书事业 367b
 公共卫生体系建设 389a
 公共文化服务进社区 353a
 公共资产管理 77a
 公共资源交易 156c
 公共资源交易服务标准化 157a
 公共资源交易金融服务平台 157b
 公交集团职工职业技能竞赛 265a
 公路 261a
 公务接待 78a
 公务用车管理 77b
 公益活动 128c
 公证仲裁 142c
 功能区噪声 298a
 功勋军事人物 424c
 “共治警务”建设 136b
 供电质量服务 202c
 供销合作商业 222a
 古城快速路关林火车站段微改造

工程 281c
 古城快速路英才路口微改造
 工程 282a
 古寺院遗址调查和考古发掘 377c
 固定资产投资 49c
 关爱留守、困境儿童公益活动 119a
 “关爱你我他(她)·温暖千万家”
 行动 111b
 关键领域价格管理 157c
 光伏发电项目 201a
 广播电视 358a
 广播电视公共服务体系建设 358b
 规范性文件、政府合同监管 133a
 规范性文件审查 84a
 轨道集团 154c
 轨道交通 265a
 郭建波 409a
 郭乐乐 425a
 郭玉霞 409a
 国 VIB 车用汽油 201a
 国产 B737 平显亮相论坛、航展 318b
 国防动员建设 143b
 国宏集团 154a
 国花牡丹品牌工程 176c
 国际化交流合作 346b
 国际市场开拓 225c
 国际友好交流 70b
 国家合成生物技术创新中心洛阳成果
 转化基地 236a
 国家级河洛文化生态保护区
 建设 354c
 国家级科技创业领军人才 307a
 国家级陆生野生动物疫源疫病监
 测站 291c
 国家级绿色供应链管理企业 187a
 国家级绿色制造企业 187a
 国家统一法律职业资格考 142c
 国家网络安全宣传周河南省
 活动 364c
 国家项目申报 322c
 国民经济管理 149a
 国民经济与社会发展 48b
 国内功率最大风电主轴轴承 195b
 国内贸易 49c
 国内首台丘陵山地专业型拖
 拉机 191c
 国内首套 12 米级盾构机主轴 195b
 国企党建 154c
 国企改革 153c

国晟集团 154a
 国土空间规划 279a
 国网河南省电力公司洛阳供电
 公司 201b
 国有林场 291b
 国有企业转型发展 153c
 国有资本收益管理 154a
 国有资产监督管理 153c
 国资监管 153c
 过氧化氢及配套新材料 316a

H

海关 229a
 海关统计 229c
 海峡两岸关公文化论坛暨关林朝圣
 大典 365a
 韩作君 410c
 寒风行动 267c
 汉魏洛阳城遗址博物馆 359a
 汉魏洛阳城遗址宫城区首次发现魏晋
 大型水利设施 361c
 旱情应对 404a
 “夯基警务”建设 136b
 “行长进万企”活动 252a
 “行长进万企”“万人助万企”
 活动 257b
 行政案件审理 139b
 行政村(社区)集体经济收入 179c
 行政区划 43c
 行政执法 132c 402a
 “行走河南·读懂中国”百大标识
 数字化项目 241c
 航空口岸 228a
 航空运行安全保障 264a
 航油保障 263c
 河科大一附院 390b
 河流水系 44c
 河洛大鼓曲艺术节 356a
 河洛青年人才托举工程 120a
 河洛文化旅游节 242a
 河洛文化生态保护区建设分期目标及
 总体思路 355a
 河洛文化生态保护区总体规划
 (2021—2035) 355a
 河洛英才计划 65a
 河南柴油机重工有限责任公司 195c

- 河南大学研究生培养与实践教学基地 330b
“河南好人榜”上榜人物 413a
河南金源黄金矿业有限责任公司 211c
河南科技大学 335a
河南科技大学莫动理工学院 337b
河南林业职业学院 347a
河南六建建筑集团有限公司 206c
河南社会科学学术年会 121b
河南省“机器换人”示范项目 187a
河南省“青年文明号” 488a
河南省“五一劳动奖章” 412a
河南省“五一劳动奖状” 487b
河南省“新时代好少年” 413b
河南省 2022 年家政服务职业技能大赛洛阳选拔赛 219c
河南省 2022 年文明实践志愿服务项目展示交流活动 341a
河南省本科高校智慧教学工作推进会 344b
河南省第七批中小学名校长 332c
河南省硅酸盐学会第六次会员代表大会暨换届会议 344a
河南省暨洛阳市职业教育活动周 333c
河南省教育厅优秀教育管理人才 329b
河南省巾帼建功标兵 413a
河南省巾帼文明岗 488a
河南省绿色工厂 187a
河南省青年岗位能手 412c
河南省文旅文创融合创新基地（洛阳） 242c
河南省戏曲艺术职业教育集团成立 347a
河南省乡村旅游重点镇 240c
河南推拿职业学院 348b
河南中烟工业有限责任公司洛阳卷烟厂 209c
河长制 292b
核心产品对标研发 319a
核心技术攻关 299b
红领巾校外活动基地 115c
红色资源保护利用 365b
胡任官 409b
湖库环境质量 297a
花事活动 176c
华燮廷 72a
华侨国际文化交流基地 128b
“华章汉服彰美韵·神都古乐颂风雅”特别活动 364b
环境保护 51a
环境卫生 284c
环境质量 289a
环卫基础设施建设 284c
皇甫胜强 434c
黄河 44c
黄河户外运动生态廊道 428a
黄河流域开发区生态保护与高质量发展专家服务启动会 233a
黄河流域生态保护专项审计 155b
黄河湿地保护公益林 105b
会展 244c
惠民惠农补贴资金“一卡通”使用等审计 155a
惠企纾困文旅企业服务月活动 354a
婚姻登记年龄分布 385a
婚姻登记社会服务 385a
火炬科技成果直通车（洛阳站）活动 310c
货币政策 251a
货运（物流）管理 267a
霍家明 411c
- J**
- 机构编制工作 73c
机构职能体系优化 75a
机关党的政治建设 72a
机关后勤服务保障 78a
机关基层党组织建设 72b
机关廉政建设 72c
机关群团工作 72c
机关事务改革 77a
机械工业第四设计研究院有限公司 322c
积极财政政策 247a
基层党组织建设 64c 385b
基层防灾减灾救灾能力建设 402c
基层减负 62a
基层社会治理 385b
基层消防建设 406c
基层应急体系建设 399a
基层组织建设 110c 180b
基础共性技术研发 319b
基础教育 330b
“基金入洛”通道建设 260c
激励保护党员干部担当作为 98a
集体婚礼、相亲活动 118b
集体协商“集中要约” 113a
集镇建设 180a
脊髓损伤生活重建训练营活动 127a
纪检监察 97a
纪检监察队伍建设 99b
纪录片《人类的记忆——龙门石窟》 376a
纪念“三八”国际妇女节 112 周年特别活动 118a
技能竞赛 347c
技能名师培育 333b
技能人才自主评价机构 65b
继续教育工作 344c
加强党的全面领导 58b
家庭建设 117c
家庭农场 173a
家政服务提质扩容行动 113b
家政提质扩容 219c
贾智锋 425b
价格工作基础建设 158a
价格临时补贴 157c
价格认定 158b
价格周报 158b
价格总水平 157b
监督保障中心工作 97a
监督预防“治未病” 97b
监理行业监管 282b
监狱戒毒 141b
检察 137c
检察管理 139a
检验检疫 229b
减税降费 248c
建筑工地扬尘治理 282c
建筑节能 282c
建筑施工 282b
建筑市场管理 282b
建筑渣土管理 285b
健保通业务 260a
健康孟津建设 453a
涧河 45b
涧西区 440a
姜帅辉 425b
讲座论坛 337b
降水量 46a
交通安全风险防控 135a



交通银行洛阳分行 256b
交通运输 261 50a
 交通运输集团 266c
 交通运输执法 267b
 “交邮”合作 270a
 焦裕禄 100 周年诞辰纪念活动 194c
 缴存业务 286c
 教材教辅发行 368c
 教师队伍建设 76a
 教师培训 334c
 教师梯队建设 335a
 教师招聘 334b
 教学 335c 341b
 教学改革 333b
 教学工作 338b 345b
 教学科研 351a
教育 329 50c
 教育部中德先进职业教育合作项目
 签约 351c
 教育督导平台建设 329c
 教育培训 75b
 教育收费专项检查 158a
 接待管理 79c
 接待调研和培训 79b
 接待宣传 79a
 秸秆综合利用和禁烧 294b
 节能环保柴油机研发 322a
 节能环保产业 188b
 节约型机关创建 77c
 “巾帼心向党，礼赞二十大” 女子艺术
 精品展 118b
 金矿 47c
金融 251 50b
 金融风险防范化解 252c
 金融服务 251c
 金融服务乡村振兴 252b
 金融管理 251b
 金融稳定 251b
 金融支持乡村振兴 260b
 金水河 45b
 紧密型县域医共体建设调研 94c
 进出口超亿元外贸企业 226a
 进出口目标管理 225a
经济管理 149
 经济林产业 176c
 经济运行 149a
 经济运行监督 84b
 经济总量 48b
 精神文明建设 52b

精细化管理 285b
 净土保卫战 293c
 竞技体育 373a
 敬善寺区域综合治理工程 377a
 九三学社洛阳市委员会 107b
 酒驾类问题综合治理 132b
 救援队伍建设 406b
 救助活动 124a
 就业创业 339c 381a 387a
 就业服务 182a 381a
 居民生活 398a
 聚氨酯新材料 316a
 卷烟经营 223c
 军地联合防汛勘察 146a
 军分区党委第十二届第七次全体
 (扩大) 会议 144c
 军粮供应保障 222a
军事 143

科研平台建设 424b
 科研项目经费直拨改革 301a
 项目申报 324c
 科研院所、公司 313b
 客家联谊委员会 128b
 客家文化建设 127b
 客运管理 267a
 课题研究 92b
 孔祥辉 425a
 口岸 228a
 跨境电商 230a
 跨境电商通关平台 219a
 跨境电子商务综合试验区 218c
 快递从业人员权益保障 270b
 “快递进村”工程 269c
 矿产资源 47c
 矿政管理 292b
 困难职工解困脱困 113c

K

开发区 231
 开发区低效工业用地盘活 231c
 开发区管理体制改革 74a
 开发区整合 231a
 开放招商 227a
 抗疫保供 217b
 科创新材料公司 302c
 “科创中原”技术路演活动 119c
 科技 51a
 科技成果 309a 319b
 科技成果转化 326a
 科技创新 314a 315b 317b 317c
 320a 321a 323c 440c 442c
 科技创新人才 307a
 科技金融 301b
 科技特派员 302c
 科技研发 318c
 科技政策培训 306b
 科普讲解大赛 313a
 科普平台申建 313a
科学技术 299
 科学技术普及 313a
 科学研究 338c 342a 345c
 科研 336a
 科研和决策咨询 75c
 科研及创新 316b

L

“6·9 国际档案日” 宣传活动 367a
 蓝天保卫战 292c
 劳动密集型企企业消防安全专项
 整治 405c
 劳动模范和先进工作者表彰 114c
 劳动权益保障 382b
 劳模助力乡村振兴出彩行动 112a
 老城区 444a
 老干部工作 76b
 老灌河 45c
 老旧小区改造 85c
 老旧小区改造政策落实 288c
 老旧小区提质改造 282a
 老字号 218b
 雷磊磊 425b
 离退休干部党的建设 76b
 离退休干部服务 76c
 离退休干部优势作用发挥 76c
 黎明化工研究设计院有限责任
 公司 315c
 黎明院李俊贤科学家精神教育实践
 基地 317a
 李闯 409c
 李俊贤传 317a
 李腾飞 425c
 李汪洋 425b

- 历史文化名城保护 280a
 历史沿革 41a
 立法工作 84a
 练兵备战 143a
 粮食购销领域腐败问题专项整治 220c
 粮食行业发展 220b
 粮食库存检查技能竞赛活动 254a
 粮食流通 219c
 粮食流通监督检查 221a
 粮食生产 171b
 林业 176b
 林业行政处罚 177a
 林业特色产业 176c
 林业新技术和新品种 177a
 林业有害生物防治 291a
 林业育苗 176c
 零工客栈 112a
 零售商超 218a
 零售药店网格化监管 152a
 领导干部经济责任审计 155c
 刘保卫 412a
 刘桂荣 208c
 刘井巷打通工程 281c
 刘少传 411a
 流散文物虚拟复位研究展示 378c
 龙凤路建设工程 281c
 龙门石窟 375a
 龙门石窟监测系统升级改造项目 377a
 龙门石窟片区开发 245a
 龙门石窟研究院 375a
 龙门石窟研究院收藏艺术品特展 380a
 龙门实验室 306a
 龙门香山寺遗址的考古发掘 377c
 陆浑湖生态修复项目 439b
 路产管理 262c
 栾川龙泉洞遗址 362b
 栾川铝业集团股份有限公司 226c
 栾川县 437a
 栾川县城东、城西片区城市更新规划 437c
 栾川乡村运营集中签约活动 183b
 洛报媒体大厦全媒体物理空间重塑工程 370a
 洛单集团宽幅靶材和金属旋转靶材项目 211a
 洛河 45a
 “洛检品牌”战略 139a
 洛京风华——洛阳出土汉魏文物展 363a
 洛镜铜华——洛阳地区出土铜镜展 362c
 “洛科鼎”设计制作 351c
 洛科书院文化发布会 352a
 洛龙区 447c
 洛宁前河村绿化树种病虫害防治调研 348a
 洛宁西王村和东王村遗址考古调查与勘探 362b
 洛宁县 435a
 洛宁县古树木保护调研 348a
 洛宁县连昌河郭头村至杨坡段河道生态治理工程 178c
 洛宁县农产品质量安全检测站 174b
 “洛阳青年五四奖章”集体 489a
 洛阳“十四五”孵化育成体系建设行动方案》 306c
 洛阳“最美教师” 334c
 洛阳·汉关文化城项目 428b
 洛阳·中关村协同创新中心 447b
 洛阳 LYC 轴承有限公司 194c
 洛阳安耐克 40 万吨高温新材产业园 431b
 洛阳北方企业集团有限公司 207b
 洛阳北方易初摩托车有限公司 209a
 洛阳北郊机场 263c
 洛阳博物馆 359a
 洛阳城市市区市属公办高中校名变更 332c
 洛阳船舶材料研究所 315b
 洛阳大生年产 10 万吨电解液项目 431a
 洛阳单晶硅集团有限责任公司 210a
 洛阳地铁 154c
 洛阳第二条高铁线路 263b
 洛阳方志馆 366a
 洛阳高新技术产业开发区 233c
 洛阳古墓博物馆重新对外开放 361b
 洛阳广播电视台 371b
 洛阳国有企业改革创新联盟 155a
 洛阳恒生科技园有限公司 214c
 洛阳红山加氢站 236a
 洛阳华荣生物技术有限公司 236b
 洛阳机场改扩建工程 263c
 洛阳涧光特种装备股份有限公司 214b
 洛阳经济技术开发区 232b
 洛阳开放大学 344b
 洛阳开远智能精机有限公司 214a
 洛阳抗战纪念馆开展“沉浸式实景党课” 364b
 “洛阳考古百年”成果展 363a
 洛阳科技职业学院 350c
 洛阳矿山机械工程设计研究院有限责任公司 318b
 洛阳理工学院 341b
 洛阳理工学院博物馆 344a
 洛阳理工学院-南威尔士大学国际教育中心 343b
 洛阳栾川铝业集团股份有限公司 212b
 “洛阳旅游”全媒体平台 241c
 洛阳旅游年票大湾区纪念卡 240b
 洛阳孟津区先进制造业开发区 235a
 洛阳民盟助力乡村振兴实践基地 103c
 洛阳牡丹博物馆 242b
 洛阳农村商业银行股份有限公司 258a
 洛阳企业 100 强 188c
 洛阳青年五四奖章 418c
 洛阳日报报业集团 369b
 洛阳昇腾人工智能实验室 233b
 洛阳师范学院 338a
 洛阳十大沉浸式文旅项目 243a
 洛阳十大乡村文旅特色小镇(村) 242c
 洛阳石化 199c
 洛阳市“2021 年度河南省综合减灾(安全)示范社区” 403a
 洛阳市“第九批全国法治示范村(社区)” 142a
 洛阳市“国家科学技术进步奖”获奖名单 310
 洛阳市“河洛工匠” 422c
 洛阳市“河南省杰出民营企业” 213b
 洛阳市“河南省科学技术奖”获奖名单 311
 洛阳市“河南省人民满意的政法单位” 131b
 洛阳市“河南省人民满意的政法干警” 131c
 洛阳市“河南省优秀民营企业” 213b
 洛阳市“河南省优秀民营企业家” 213b



- 洛阳市“河南省院士工作站” 308
 洛阳市“河南省中原学者” 308
 洛阳市“青年文明号” 489a
 洛阳市“三八红旗集体” 492a
 洛阳市“三八红旗手” 420b
 洛阳市“三八红旗手标兵” 420b
 洛阳市“省级特色生态旅游示范镇” 241a
 洛阳市“省级乡村旅游创客示范基地” 241a
 洛阳市“省级休闲观光园区” 241a
 洛阳市“十四五”教育事业发展规划 330a
 洛阳市“首批全国围棋特色学校” 373a
 洛阳市“五一巾帼标兵岗” 488b
 洛阳市“五一巾帼奖章” 417c
 洛阳市“五一巾帼奖状” 488a
 洛阳市“五一劳动奖章” 416b
 洛阳市“乡村光荣榜”先进人物 423c
 洛阳市“新时代好少年”评选活动 329b
 洛阳市“最美乡村振兴人物” 183c
 洛阳市保险行业协会 258c
 洛阳市残疾人联合会 125b
 洛阳市城乡一体化示范区(伊滨科技城) 453b
 洛阳市促进沉浸式文旅产业发展的实施意见 243a
 洛阳市档案馆 366b
 洛阳市的国家级、省级湿地公园 290b
 洛阳市第十五届人民代表大会第五次会议 81a
 洛阳市第四届“最美退役军人” 388b
 洛阳市电商物流快递公共信息服务平台 270c
 洛阳市二里头遗址保护条例 456c
 洛阳市妇女联合会 117a
 洛阳市工商业联合会 109c
 洛阳市归国华侨联合会 127a
 洛阳市行政执法监督办法 459c
 洛阳市恒凯信息科技有限公司 214c
 洛阳市红十字会 124a
 洛阳市基础教育研修院揭牌 340c
 洛阳市见义勇为为模范 423b
 洛阳市见义勇为为模范群体 423b
 洛阳市巾帼建功标兵 421b
 洛阳市巾帼文明岗 492b
 洛阳市进一步推进儿童福利机构优化提质和创新转型高质量发展的实施方案 385a
 洛阳市科学技术协会 119b
 洛阳市快递行业工会联合会 270c
 洛阳市劳动模范 413b
 洛阳市粮食和物资储备保障中心 220a
 洛阳市耐火材料行业协会 204c
 洛阳市农林科学院 324a
 洛阳市农民工返乡创业示范园区 383a
 洛阳市企业上市提质倍增若干措施 260c
 洛阳市青年岗位能手 419a
 洛阳市第二批43处历史建筑名录 279
 洛阳市人大常委会主任会议 83c
洛阳市人民代表大会 81
 洛阳市人民代表大会常务委员会会议 82a
洛阳市人民政府 85
 洛阳市入选“2022河南民营企业100强”企业 213a
 洛阳市社会科学界联合会 120c
 洛阳市生态环境状况公报 294c
 洛阳市生态文明建设展示馆 294a
 洛阳市首期乡镇(街道)纪(工)委书记培训班 99c
 洛阳市首支人才项目基金 307b
 洛阳市数字化转型高峰论坛暨联通云骨干云池(洛阳站)发布会 274a
 洛阳市水资源条例 455a
 洛阳市特殊教育中心学校 331b
 洛阳市退役军人学院成立 388a
 洛阳市文学艺术界联合会 121c
 洛阳市先进工作者 415b
 洛阳市新华书店 368b
 洛阳市养老服务机构招商扶持政策 384b
 洛阳市养犬管理条例 458a
 洛阳市药事管理与药物治疗学委员会成立 390c
 洛阳市应急救援先进个人 400a
 洛阳市应急救援先进集体 400a
 洛阳市与陶里亚蒂市青少年国际象棋线上友谊赛 71c
 洛阳市政府调研基地 92a
 洛阳市政务保障中心 78a
 洛阳市中医药岗位技能竞赛 391a
 洛阳市自强模范 126a
 洛阳市总工会 111a
 洛阳顺势药业有限公司 211b
 《洛阳通史》编纂 365c
 洛阳拖拉机研究所有限公司 321a
 洛阳维度能源产业园有限公司 215a
 洛阳文化旅游投资集团 244c
 洛阳文化旅游职业学院 352a
 洛阳西工经济技术开发区 235c
 洛阳西苑车辆与动力检验所有限公司 215b
 洛阳乡村文化旅游节开幕式偃师分会场 450c
 洛阳新里程医院 390b
 洛阳—新郑机场航煤管道项目 200c
 洛阳偃师区先进制造业开发区 236c
 洛阳正大食品有限公司 236b
 洛阳职业技术学院 345a
 洛阳中收机械装备有限公司 236b
 洛阳轴承研究所有限公司 320b
 洛阳综保区 229c
 洛阳综合保税区 226a 234c
 洛轴生产基地落户宜阳 433a
 吕豪楠 425b
 吕欢欢 425c
 旅游 50b 239a
旅游·节会 239
 旅游安全 241c
 旅游年票 240a
 旅游宣传营销 241b
 旅游招商 239b
 旅游总收入 239a
 铝土矿 47c
 律师管理 142b
 绿色矿山 47c
 绿色邮政建设 270a
 绿色制造 186c

M

- 马丹丹 411b
 马金凤 123c 425c
 麦斯克电子 211a
 媒体融合 371b
 煤矿安全监管 401a

- 煤矿安全生产标准化智能化建设 190b
- 煤矿从业人员 190b
- 煤炭 47c
- 煤炭工业 190a
- 煤炭企业环境治理 292c
- 煤炭企业转型发展 190a
- 美术 122a
- “盟动中原——助力乡村教育振兴”公益活动 434c
- 孟醒 425a
- 孟津区 451a
- 孟津区乡村运营商招募大会 183a
- 民办教育 334a
- 民办学校督导 334b
- 民办学校管理 334a
- 民办学校决策和监督机制 334a
- 民兵教练员考核选拔 145a
- 民兵应急营集中强化训练 145b
- 民革洛阳市委会庆祝成立 40周年 102b
- 民机平显驾驶员头部碰撞适航符合性试验 318a
- 民间交往 71b
- 民间文艺 122b
- 民进洛阳市委会成立 30 周年庆祝大会 106c
- 民生 58a
- 民生保障 430c
- 民生福祉 150b
- 民生福祉监督 84b
- 民生改善 428a
- 民生工程 85a
- 民生司法保障 139b
- 民生支出保障 247c
- 民宿发展 243b
- 民意警务建设 136a
- 民营经济 213**
- 民营经济领域工作 110a
- 民营企业 68c
- 民营企业服务 110b 213c
- 民营企业进出口 225c
- 民用航空 263b
- 民政工作 384a
- 民主党派·工商联 101**
- 民主监督 102a 107b
- 民族团结进步示范区示范单位创建 91a
- 民族宗教工作 68c
- 民族宗教事务 91a
- 民族宗教政策理论培训班 91b
- 铭心妙相：龙门石窟艺术对话 376a
- “魔鬼周”极限训练 147b
- 牡丹产业 177c
- 牡丹科技成果 327a
- 牡丹科研 326b
- 牡丹科研项目获省科学技术进步奖一等奖 327b
- 牡丹品种 178a
- 牡丹数字化博物馆 327b
- 牡丹现代科技育种技术 327b
- 牡丹新品种培育 326c
- 牡丹园门票价格 158a
- 牡丹种质资源收集保护 326b
- 钼矿 47c
- N**
- “娜娜服务”品牌 266b
- 奶牛肉牛规模养殖场 176a
- 南部地区生态环境保护及生态补偿机制建设协商 96b
- 南昌路滨河北路口微改造工程 281c
- 能力作风建设年 60c 61b 65c
- 年产 12 万吨高端双零箔铸轧带坯项目 205c
- 年产 1 万吨特种碳化硅新材料项目 204c
- 年产 360 万片 8 英寸硅外延片项目 211a
- 年产 3 万吨电池软包铝箔技改项目 205c
- 年产 50 万吨再生铝项目及铝加工填平补齐热轧项目 205c
- 年产 64 万片超大规模集成电路级 8 英寸硅抛光片项目 210c
- 年度立法 84a
- 年鉴编纂 365c
- 元宵催花牡丹 176c
- 宁德时代 154b
- 牛羊（特色主导）产业 180c
- 农产品供应链体系建设项目资金 218a
- 农产品品牌 173a
- 农产品质量安全监管 174b
- 农村电商 218a
- 农村改革 179c
- 农村公路 262b
- 农村供排水一体化建设 180c
- 农村供水工程 179a
- 农村教师队伍补充 335a
- 农村居民生活 398b
- 农村人居环境 85c 181a
- 农村水利 179a
- 农村土地制度改革 179c
- 农机购置补贴 176b
- 农机生产 176a
- 农机新技术、新机具推广应用 176b
- 农机执法 175a
- 农机装备短板研发 322a
- 农林水利 171**
- 农贸市场超市化改造提升（新建） 217c
- 农民创业创新大赛 175a
- 农民工返乡创业示范园区评选活动 383a
- 农民工实名制和工资保证金收缴、退还 283a
- 农民田间学校 174c
- 农民专业合作社 173a
- 农业 49a 171a
- 农业产业扶贫 181a
- 农业产业化经营 174a
- 农业产业化龙头企业 173a
- 农业产业化市级重点龙头企业 174a
- 农业产业园建设 174a
- 农业经济 435b
- 农业水价综合改革 157c
- 农业与乡村振兴研究院 324a
- 农业专业合作社 222c
- 农业综合执法 175a
- 农资打假专项执法行动 175b
- 农资供应、蔬菜促销 223a
- 农作物品种 174b
- 女职工关爱活动 114a
- P**
- 拍卖监管 218b
- 排水设施建设工程 282a
- 培育践行社会主义核心价值观 52c
- 培育选拔高层次专业技术人才 381c
- 平安建设 141b



“平安洛阳”建设 137c
 普法宣传 142a
 普惠及惠农金融 257c
 普惠金融 255c
 普莱柯生物工程股份有限公司 214b
 普通干线公路路面改造项目 261c
 普通干线公路续建项目 261c
 普通干线公路灾后恢复重建项目 261c
 普通高中教育 331a

Q

“7·8 公益健步走”活动 259a
 企业劳动用工法律体检公益服务 112c
 气候特征 45c
 气温 46a
 气象 327c
 气象防灾减灾 328a
 气象服务保障 328b
 气象核心业务能力建设 328a
 气象要素 46a
 汽车流通行业管理 217c
 千唐志斋博物馆 367b
 前坪水库移民资金专项审计 155b
 乔思军 425c
 “侨胞之家”建设 128b
 侨海外统战 69b
 “巧媳妇”工程 118a
 青年安居体系建设调研 95a
 “青年城市青年讲”音视频征集活动 52a
 青年创业创新 85b
 青年婚恋交友活动基地 116b
 青年力量发挥 116c
 青年思想引领 115a
 青年驿站 115c
 青年友好型城市建设 65b 85b 115c
 青年之家 115c
 青年职工俱乐部 114b
 青少年关爱活动 116c
 氢能领域技术攻关和工程建设 314c
 清廉金融文化建设 259a
 情指行合成作战中心 134c
 区域交流 227c
 区域噪声 297c

全国“三八红旗集体” 487b
 全国“五四红旗团委” 487a
 全国“五四红旗团支部” 487a
 全国党建研究会机关专委会第一重点课题研讨会 73b
 全国工人先锋号 487a
 “全国科技工作者日”活动 119c
 “全国科普日”活动 120b
 全国龙门书法双年展 122c
 全国三八红旗手工作室 118a
 全国文明典范城市创建 53b 60c 61a 76c 98c
 全国乡村旅游重点镇 240b
 全国性荣誉获得者 409a
 全国应用型本科高校发展学术研讨会 344b
 全国自然灾害住建风险普查调查项目 275a
 全媒体传播体系建设 66c
 全面依法治市 141a
 全民阅读推广活动 368c
 全省首笔委托境外加工贸易结算 251c
 全省首批乡村康养旅游示范村 243b
 全省烟叶农机农艺融合现场会 436c
 全省医药行业协会职业教育分会年终总结研讨会 349c
 全市“中华魂”主题教育活动“十佳标兵” 330b
 全市政治社会大局安全稳定 131a
 “全市自强模范暨助残先进”表彰 125c
 全系列“国四”产品技术升级 322b
 群众体育 372b
群众团体 111
 群众性练兵比武 147b
 群众性文化活动 353b

R

热价煤价联动机制 157c
 人才队伍建设 351b
 人才工作 65a
 人才教育 433a
 人才培养 336c

人才平台建设 307b
 人才评价服务改革 382a
 人才评选与支持 307a
 人才人事服务 381b
 人才体制机制改革 65b
 人才引进 381b
 人大代表联络站 84c
 人防服务 148b
 人防工程 148b
 人口 48a
 人力资源工作 381a
 人民法院调解平台 140a
 人民防空 147c
 人民生活 50c
 人民调解 141b
 “人人持证，青年当先”职业技能培训 116a
 人人持证、技能洛阳 85b 113b
 人事考试 382a
 人武部调整 145a
人物 409
 日照时数 46b
 融合之路——拓跋鲜卑迁徙与发展历程展览 364a
 “融易信”线上供应链金融产品 255b
 肉蛋奶产量 171c
 汝阳县 433a
 汝阳县产业集聚区 434b
 汝阳县文化馆 434b

S

S240 济邓线跨吉利洛阳石化铁路专用线特大桥及引线工程项目 262a
 S312 (原 S314) 偃孟界至 G208 (原 G207) 段改建工程项目 262b
 S312 沿黄线新安县仓田至澠池交界段改建工程项目 262b
 S315 郑卢线 (S319 安虎线) 宜阳县城至洛宁界段改建工程项目 262a
 S319 夏宜线伊川汝阳交界至伊川宜阳交界改建工程项目 262a
 S539 偃师山化至顾县营房口改建工程伊洛河特大桥项目 262a
 330G 森林防火吊舱验证试飞 318a
 “三变”改革 179c 180a 428c

- “三个一批”项目建设 450b
- 三个重要抓手 57c
- “三零”创建 132a
- “三农”保险服务 259a
- “三品一标”产品 173a
- “三强”战略 443a
- 三清两建 132a 179c
- “三实”训练月暨勤训轮换 147b
- “三夏”农机跨区作业 176a
- “三献”工作 125a
- 三项重点工作 57b
- “三项重点工作”服务保障 138a
- “三新”领域新建妇女组织 119a
- 五星级市级“青年文明号” 490a
- 扫黑除恶 133c
- 扫黑除恶专项斗争 132a
- 森林城市 177b
- 森林防火 177b
- 森林防火调度演练 404b
- 森林防火隐患排查 404b
- 森林公园 291b
- 森林康养试点建设 176c
- 山水林田湖草沙一体化保护 292b
- 商贸物流 218b
- 商品房小区私搭乱建专项整治 445c
- 商务接待 78b
- 商务举报投诉 218c
- 商业 217a
- 商业贸易 217**
- 上市倍增计划 260c
- 社保卡洛阳制卡中心运行 383b
- 社保医保基金管理问题专项巡察 63c
- 社保制度改革 383b
- 社会保险 383a
- 社会保险参保 383a
- 社会保险待遇调整 383b
- 社会保障 50c 433a
- 社会服务 73a 78a 102a 103c 105a 106b 107b 108c 109b 110c 343c 346c 348b
- 社会公共服务领域收费管理 158a
- 社会救助 384a
- 社会科学普及基地 121a
- 社会类保险服务 259b
- 社会生活 381**
- 社会体育指导员队伍建设 372c
- 社会文化 353a
- 社会宣讲培训 75c
- 社会治安维护 133c
- 社会治理 132a 138c 139c
- 社教活动 364b
- 社科规划项目 121b
- 社科理论宣传阐释普及 120c
- 社科组织、工作者 121b
- 社区矫正 141c
- 社区教育工作 344c
- 社区教育品牌建设 345a
- 社区精品书屋建设 367c
- “社区亲邻里”主题活动 51c
- 社区体育公园建设 373c
- 社区文明创建和社区治理视察 监督 95b
- 社区养老服务体系建设项目专项 审计 155b
- 社区养老服务中心 384c
- 涉诉信访 140a
- 涉外企业服务 71b
- 摄影 122b
- 申许涛 425b
- 审(鉴)定农林作物新品种 324b
- 审计 155a
- 审判监督制约 140b
- 审批制度改革 280c
- 生活垃圾处置 284c
- 生态环境保护 289**
- 生态环境状况 298b
- 生态建设 431a
- 生态脱贫成果巩固拓展 182c
- 生态文明创建 294a
- 生态修复与治理 290b
- 生态治理 428a
- 生物医药产业 188b
- 生猪生产 171c 175b
- 声环境质量 290b
- 声环境状况 297c
- 省道 539 伊洛河特大桥 450c
- 省级教学资源库立项建设 347c
- 省级荣誉获得者 412a
- 省级夜间文旅消费集聚区 243b
- 省青少年校园足球“省长杯” 437a
- 师德师风建设 334b
- 师营战 425b
- 师资队伍建设 334b 336c 339a 342b 345a 345c
- 湿地保护宣传 290c
- 湿地公园建设 290b
- “十四五”民兵建设暨年度民兵整组 任务部署会 145b
- 石窟考古报告编写 377b
- 石窟寺保护利用 358c
- 石窟寺病害调查 377b
- 石窟文物保护 376a
- 石窟艺术研究 377b
- 石油化工产业 188b
- 食品、农产品安全专项行动 151c
- 食品、农产品质量监测 151b
- 食品安全宣传 151c
- 食品安全责任体系 151b
- 食盐市场监管 152a
- “世界儿童日”亮灯活动 71c
- 世界客属第三十三届恳亲大会 128a
- 世界粮食日和全国粮食安全宣传周 活动 222a
- 世界文化遗产龙门石窟 375**
- 市场管理工作 354b
- 市场监督管理 150c
- 市场监管执法 151a
- 市场运行监测 217c
- 市妇幼保健院(省第二儿童医院) 文仲院区投运 390a
- 市级放心消费示范单位 152b
- 市级荣誉获得者 413
- 市交通事业发展中心 262c
- 市考古研究院(河洛文明起源研究中心)成立 361a
- 市科协七届三次全委会议 119c
- 市民之家自助服务厅 91a
- 市情概览 41**
- 市容秩序 284c
- 市社会救助家庭经济状况认定办法(暂行) 384a
- 市委办公室 61b
- 市委财经委员会 59c
- 市委常委会会议 59a
- 市委常委议军会议暨“军事日”活动 146c
- 市委经济工作会议 61b
- 市委全面深化改革委员会 59c
- 市委全体会议 58c
- 市文物局局属事业单位重塑性改革 365b
- 市域社会治理现代化试点 132a
- 市长徐衣显出庭应诉 140b
- 市政府文件要目 481
- 市政基础设施建设 280c
- 市政路桥工程 281a
- 市政协常委会会议 93b



市政协十三届五次会议 93a
 市政养护 285a
 市直机关党建 72a
 市直机关事务管理 77a
 事业单位法人登记管理 75a
 事业单位岗位管理制度改革 382a
 事业单位重塑性改革 60b 73c 123c
 151a
 视察、调研、督察 84b
 视察监督 95b
 逝世人物 425c
 首笔国有企业境外发债 252a
 首笔农发基础设施基金 253c
 首家行政争议化解中心 140c
 首届非物质文化遗产知识产权培训班 356c
 首届河洛青年创新创业人才
 评选 307a
 “首届洛阳牡丹花会会徽”数字
 藏品 178a
 首届青年职工优秀创新成果展 114c
 首届全国健康照护行业职业技能
 竞赛 390b
 “瘦肉精”专项整治活动 175b
 书法 122a
 书香河南首届全民阅读大会洛阳分
 会场活动 364c
 “书香洛阳”建设 368c
 蔬菜生产 172a
 数据库建设 366a
 数据资源管理 90c
 数字档案馆建设 366b
 数字化转型规划咨询项目 317a
 数字化转型战略 186a
 数字龙门 378b
 数字政府建设 90b
 双拥共建 387a
 水产生产 173a
 水沟庙大蒜入选《中欧地理标志协定》
 保护产品 433a
 水果品种结构 172a
 水果生产 172a
 水环境状况 296a
 水库 47c
 水库除险加固工程 178c
 水利 178a
 水利移民 179a
 水路 266a
 水路运输 266a

水上安全检查演练 266a
 水土保持 292a
 水资源 47c
 水资源管理 292a
 税收征管 229a 248a
 税务 248a
 税务监督 249c
 司法公正监督 84b
 司法行政 141a
 司法鉴定 142c
 司法所 141c
 丝路大道孙石路口微改造工程 282a
 丝路唐风——洛阳出土唐代文物
 展 363c
 思想建设 101a 104c 105c 107c 143a
 思想宣传 102c
 思想政治建设 107a
 思政课一体化建设 330a
 “四风”问题监督处置 97c
 “四河五渠”综合治理 282a
 “四组一队”工作模式 118c
 嵩县 438b
 嵩县抽水蓄能电站项目 440a
 嵩县开发区“三化三制”改革、乡镇
 管理体制变革 439c
 嵩县明白河河道治理工程 178c
 隋唐大运河文化博物馆 361a
 隋唐洛阳城片区开发 245a
 隋唐洛阳城正平坊遗址 362a
 孙江子 411b
 索引 495

T

泰康人寿保险有限责任公司河南洛阳
 中心支公司 259c
 特色种植业 172a
 特殊教育 126c 331b
 特殊群体保护 138a
特载 1
 特种设备安全监察 152b
 提取业务 287a
 体育 51a 372a
 体育产业 373b
 体育市场管理 373b
 体制机制改革 442a
 天问·二里头对话三星堆——李效成

系列艺术作品巡回展 363b
 调查研究 62c 109c
 调解仲裁 382c
 铁路 262c
 铁路口岸 228b
 铁路小镇 437c
 停车收费政策 158a
 统计 156a
 统计服务 156b
 统计基础建设 156b
 统计职能发挥 156a
统计资料 463
 统一战线工作 68b
 图书捐赠 380b
 土地资源 47c
 土壤环境状况 298c
 退耕还林和天然林保护工程
 建设 291b
 退役军人暨随军家属“八一”专场
 招聘会 388a
 退役军人事务 387a
 脱贫攻坚成果巩固拓展 181b

W

5G“192”用户发展 276a
 “5G+云+应用”与传统产业
 融合 274b
 5G行业应用 271c
 5G助力“云赏牡丹”直播活动 274c
 外贸进出口特点 225b
 外贸亮点 225c
 外贸转型升级基地 226a
 外事工作 70a
 外宣工作 371b
 万基控股集团有限公司 205a
 “万人助万企”活动 249a 444c
 王磊 425a
 王鹏 425c
 王百瑞 411a
 王明辉 410b
 王晓鹏 425a
 网络安全教育平台 329c
 网络建设 273a
 网络宣传 67a
 往届市级“青年文明号”星级
 认定 490a

危险化学品安全监管 401c
 危险化学品道路运输安全排查
 整治 267c
 危险化学品事故应急演练 402a
 危险化学品专项整治 401c
 “微捷贷”等线上产品现场推介
 会 255a
 为农服务中心 223a
 违反政治纪律政治规矩问题查处
 维护国家安全 62b
 尾矿库溃坝风险应急演练 401b
 卫生 51a
 卫生健康 388c
 未成年人思想道德建设 53a
 位置面积 44a
 文博事业 358c
 文创产品 245b
文化 535 51a
 文化产业赋能乡村振兴 354a
 文化和自然遗产日集中宣传
 活动 364b
 文化旅游 439a
 文化旅游产业 244c
 文化市场 354b
 文化市场环境整治 68b
 文化市场经营 354b
 文化事业 68a
 文旅“风口”产业 245c
 文旅产业 353c
 文旅促消费活动 354a
 文旅地标类项目 245b
 文旅集团 154b
 文旅融合 379a
 文旅文创产业视察监督 95c
 文旅文创融合 150b
 文旅文创融合发展 68a
 文明城市创建 51b
 文明典范城市创建 67a
 文体资源运营 245b
 文物安全 359c 376a
 文物保护基础工作 359a
 文物活化利用 359b
 文学 121c
 文学类活动 122c
 文艺比赛 122c
 文艺成果 121c
 文艺活动 122b
 文艺评论 122b
 文艺志愿服务活动 123b

问礼——东周洛阳王城的故事 363a
 污水处理 286a
 无党派人士和党外知识分子 68c
 “无废城市”建设 294a
 无线电安全保障 277c
 无线电管理 276c
 无线电频谱管理 276c
 无线电台站管理 277a
 无线电依法行政 277b
 无线电知识科普 277c
 吴仲戈 424c
 “五星”支部创建 72b
 五星级国家新型工业化产业示范
 基地 234c
 “武常委”履职情况讲评 144c
 武龙龙 425a
 舞蹈 122b
 物价 48c 157b
 物业管理 283b
 物业维修资金归集使用 283b

X

西工区 442c
 西工小街 444a
 西安交大二附院洛阳医院揭牌 390a
 西南部中山区 44c
 喜迎党的二十大群众性主题文艺
 活动 123a
 喜迎党的二十大系列活动 76b
 喜迎党的二十大主题活动 127b
 喜迎二十大，奋进新时代——洛阳
 非凡十年主题成就展 364a
 戏剧 122a
 夏粮收购 220b
 夏秋季警士选晋考核 147c
 “夏商古都”“玄奘故里”文旅
 品牌 449a
 县（区）空气质量 295c
 县、乡、村物流体系建设 271b
 “县管校聘”改革 329a
 县级集中式饮用水水源质量 297b
县区概览 427
 县区政协机关腾退挤占编制 75a
 县域旅游一票通 354a
 县域商业体系建设 218a
 现代流通服务网络建设 222b
 现代农业产品 174a
 乡村建设 437c
 乡村旅游 174a 240b
 乡村旅游景区 240a
 乡村运营 182b
 乡村振兴 150a 179b 201b 427c
 429c 431c 434a 435c 438b 441c
 446a 447c 448b 452b 453c
 乡村振兴和防灾减灾救灾专项
 巡察 63c
 乡村治理 182b
 乡贤返乡创业 69c 180a
 乡贤返乡创业调研 95a
 乡镇（街道）综合行政执法体制
 改革 74c
 乡镇管理体制机制改革 73c
 乡镇人员编制管理模式 74a
 乡镇薪酬待遇保障措施 74a
 项目建设 185c 438c
 项目建设金融支持 260b
 消防基础设施建设 406a
 消防救援 405a
 消防宣传教育 406c
 消防装备与战勤保障 406a
 消费维权 152b
 消费者权益保护 258c
 小浪底南岸灌区工程 178b
 小流域“两清一护”综合治理
 工程 178c
 小学 330c
 校企合作 346a
 校园安全 329c
 校园法治教育 329b
 校园文化活动 351b
 校长职级制改革 329a
 谢豪 424c
 新安县 428a
 新安县畛河河道整治工程 178c
 新安县畛河青要山镇圪塔村至石寺镇
 磨窝村段河道治理工程 178c
 新备案境外企业 226c
 新春系列教育宣传活动 364b
 新技术推广和全面质量管理
 工作 282c
 新建7所现代化高中 331c
 新阶层人士统战 69a
 新就业形态劳动者建会入会 111a
 新能源产业 187b
 新能源汽车产业 187c



- 新任职基层武装部长业务集训和资格
 认证考核 146b
 新设外商和中国港澳台投资
 企业 227c
 新时代教师培训体系 334c
 新时代文明实践实践 51c
 新时代文明实践中心 52c
 新收获粮食调查和品质测报 221c
 新闻宣传 66c
 新型农业经营主体 173a
 新型职业农民培育 174c
 信访工作 91b
 信访工作制 91c
 信访业务督察指导 92a
 信访治理 91c
 “信息消费助力乡村振兴”区县行
 活动 275a
 信息消费助力乡村振兴活动 273c
 星级饭店 241c
 星级饭店从业人员技能竞赛 241c
 休闲农业 174a
 徐景涛 425a
 徐连清 426b
 徐侠剑 410a
 宣传城市形象 66c
 宣传工作 66a
 玄武门大街建设工程 281c
 薛晓龙 425b
 学科建设 335c 338c 342b
 学前教育 330b
 学生管理 342c 345c
 学生社会实践及志愿者服务 343a
 学习型机关建设 72a
 学习宣传党的二十大精神 52c
 学习宣传贯彻党的二十大精神 57a
 66a 68b
 学校体育 372c
 巡察监督 63b
 巡察整改和成果运用 64a
 巡察指导督导 64b
 巡逻执勤 147b
- Y**
- 110 接处警改革 134b
 110 千伏兰台变电站 203a
 1 号线电客车大旁路改造 265c
- 烟草专卖 223a
 烟叶生产经营 223c
 闫基禄 426b
 沿黄干流森林特色小镇 177b
 沿黄干流森林特色小镇和森林乡村
 示范村 177c
 沿黄生态旅游公路 262b
 研究与试验发展 (R&D) 经费
 投入 301c
 研学旅行基地 240a
 偃师区 448c
 杨金安 410a
 杨丽霞三八红旗手工作室 118a
 杨瑞锋 425a
 杨兴一 410a
 杨彦峰 410c
 杨溢治 425c
 养老服务体系建设 384b
 养牛大县 175c
 药品质量安全专项检查 152a
 药品智慧监管 152a
 野生动物 48a
 野生动物管理 291c
 野生动植物保护宣传 291c
 野生植物 48a
 一般贸易进出口 225b
 “一村(格)一警一连”联动机制
 建设研讨培训会 145a
 “一带一路”项目建设 226c
 一级预算单位全覆盖审计 155b
 “一老一小”健康保障 389b
 “一老一小一青壮”民生领域腐败和
 作风问题整改 98b
 一拖工业园 236b
 一星级市级“青年文明号” 490b
 伊滨科技城管委会挂牌成立 454a
 伊滨区奥体中心主场馆 453c
 伊滨区洛阳光电产业园 317c
 伊川县 428c
 伊电控股集团有限公司 206a
 伊河 45a
 伊洛河 45b
 医保基金监管 383c
 医保制度改革 383b
 医疗服务体系建设 389a
 依法管粮治粮 221b
 依法决策机制 133a
 宜阳县 431b
 宜阳县三乡镇渡洋河治理工程 178c
- 移交安置 387a
 义务教育 330c
 艺术大赛 353c
 疫情防控 134c 389b
 疫情防控服务 71c
 疫情防控数字防线 90c
 疫情期间食品监管 151c
 意识形态工作 68a
 音乐 122a
 音乐类活动 122c
 银行机构改革 253a
 银行业 251a
 银行业保险公司治理 253a
 银行业保险业发展 252a
 银政企合作 257a
 英雄北路打通工程 281c
 营商环境法治环境优化 139b
应急管理 399
 应急救援公益培训 118c
 应急救援普及 124b
 应急救援 124a
 应急救援队伍建设 399c
 应急救援联动机制 399c
 应急能力建设 399a
 应急物资管理 222a
 应急应战一体化建设 148a
 应急指挥平台建设 399b
 用地保障 280b
 优抚褒扬 387b
 优化基础教育资源供给专题协商 95c
 优化营商环境 157b 248c
 “优化营商环境暨万警助万企”
 活动 135c
 优秀剧本征集 353c
 尤鹏飞 425a
 邮电 50b
 邮区中心规范化改革 271b
邮政·通信 269
 邮政管理 269a
 渔业安全生产 175a
 玉出东方——敖汉史前玉器精品
 展 364a
 豫剧《工匠春秋》 353b
 豫台经贸洽谈会暨两岸智能装备制造
 中原论坛 69c
 豫西(洛阳)第二十一届国际名车
 展 244c
 豫西(洛阳)第十九届金秋汽车博览
 会 244c

豫西应急物资储备基地挂牌

成立 400b

园林绿化 286b

袁好杰 425b

原志宽 426c

圆梦助学活动 116c

远程异地评标 157b

阅读推广活动 367b

“云赏”牡丹通信保障 273b

“云上龙门，牵手云冈”系列直播活动 379a

“云上龙门”小程序上线 378c

运输安全 263a

Z

灾害防治工程建设 403a

灾害风险预警 402c

灾害救助 403b

灾害信息队伍建设 403b

灾后恢复重建跟踪审计 155a

灾情会商机制 403a

再生资源回收 218c

再生资源回收利用体系建设 222c

造林和森林抚育改造 290c

宅兹中国——河南夏商周三代文明展 363c

展览活动 362c

张轩 424c

张国鹏 425b

张浩楠 424c

招商引资 435b

招生与就业 343b

镇海轻烃基地项目 315a

郑州大学第五附属医院洛阳分院 434c

政策性粮油库存检查 220c

政策研究 62c

政策咨询研究 92a

政法工作及社会综合治理 131a

政法领域改革 132b

政府储备猪肉投放 157c 217b

政府定调价 158a

政府法治 132c

政府集中采购供应商资格承诺制 157b

政府金融工作 260a

政府智库建设 92a

政和东路打通工程 281c

政务便民服务 85c

政务服务 90a

政务服务和大数据管理 90a

政治教员授课比武 145c

支持“三农”发展 253b

支持民营企业改革创新专题协商 95c

知识产权保护 153b

知识产权成果 153a

知识产权工作 342b

知识产权优势培育 153b

知识产权运营 153a

知识产权综合服务窗口 234c

职工医疗互助保障 112b

职务科技成果权属改革 310a

职业成人与高等教育 333a

职业技能等级认定中心设立 347c

职业技术培训 333c

植物保护 173b

志愿服务 125a

志愿服务活动项目 52a

制度型开放 227a

质量建设 152c

治欠保支 382c

致公党河南省委会民主监督协调保障 109b

致公党襄阳市委到洛阳调研 109b

“智慧法院”建设 140b

智慧分级诊疗体系建设 443c

智慧教育工作 443c

“智慧警务”建设 136b

“智慧军营”建设 144a

智慧旅游 241c

智慧平台建设 271c

中车洛阳机车公司部件综合维保项目 198b

中车洛阳机车有限公司 197b

中钢洛耐科技股份有限公司 203b

中钢洛耐首次公开发行股票 204c

中钢洛耐重大项目 431b

中共洛阳市第十二届纪律检查委员会第二次全体会议 99a

中共洛阳诞生地纪念馆 365c

中国（河南）自由贸易试验区洛阳片区 228a

中国（洛阳）沉浸式文旅发展投资洽谈会暨沉浸式文旅论坛 242c

中国（洛阳）知识产权保护中心 153b

中国（洛阳）轴承产业技术发展大会 120b

中国·河南第五届招才引智创新发展大会 326a

中国场地自行车联赛 373c

中国电信集团有限公司洛阳分公司 274b

中国工商银行股份有限公司洛阳分行 254a

中国共产党洛阳市纪律检查委员会
洛阳市监察委员会 97

中国共产党洛阳市委员会 57

中国共产主义青年团洛阳市委员会 115a

中国广电 5G 网络服务 276a

中国广电河南网络有限公司洛阳市分公司 275b

中国国花园锦绣馆 242b

中国国际服务贸易交易会 227c

中国国民党革命委员会洛阳市委员会 101a

中国航空工业集团公司洛阳电光设备研究所 317b

中国建设银行股份有限公司洛阳分行 255b

中国空空导弹研究院 317a

中国联合网络通信有限公司洛阳市分公司 272c

中国旅游产业影响力案例 242b

中国民用航空飞行学院洛阳分院 349c

中国民主促进会洛阳市委员会 105c

中国民主建国会洛阳市委员会 104b

中国民主同盟洛阳市委员会 102b

中国农工民主党洛阳市委员会 106c

“中国农民丰收节”洛阳市庆祝活动 451a

中国农业发展银行洛阳市分行 253b

中国农业银行股份有限公司洛阳分行 254c

中国人民财产保险股份有限公司洛阳市分公司 259a

中国人民解放军河南省军区洛阳军分区 143a

中国人民武装警察部队洛阳支队 147a

中国人民银行洛阳市中心支行 251a



- 中国人民政治协商会议洛阳市委员会 93
- 中国人寿保险股份有限公司洛阳分公司 259b
- 中国石油化工股份有限公司洛阳分公司 199c
- 中国一拖集团有限公司 190c
- 中国移动(郑州)工业互联网研究院洛阳分院 233b
- 中国移动洛阳数据中心二期项目建设 271c
- 中国移动通信集团河南有限公司洛阳分公司 271c
- 中国银行保险监督管理委员会洛阳监管分局 252a
- 中国银行股份有限公司洛阳分行 255a
- 中国邮政集团有限公司洛阳市分公司 271a
- 中国致公党洛阳市总支部委员会 109a
- 中机十院国际工程有限公司 323c
- 中建材(洛阳)太阳能光伏电池封装材料项目 434b
- 中科光伏项目首批发电并网成功 315a
- 中铝洛阳铜业有限公司 198b
- 中南部低山区 44b
- 中色科技股份有限公司 319c
- 中石化洛阳工程有限公司 313b
- 中小河流治理工程 178b
- 中小企业公共服务体系 214a
- 中信重工机械股份有限公司 191c
- 中信重工重要技术成果及应用大事记 193a
- 中药材生产 172c
- 中原科技创业领军人才 307a
- 中原银行股份有限公司洛阳分行 257a
- 中州渠偃师段 450c
- 中州时代新能源生产基地项目开工 454c
- 中兹神州——绚烂的唐代洛阳城特展 363a
- 忠魂千秋,丰碑永存——洛阳英烈事迹展 362c
- 种植结构 172a
- 种质资源普查、收集和保护 174c
- 种质资源普查和收集 324c
- 种子管理 174b
- 种子质量检验检测 174c
- 重大安保任务 133c
- 重大动物疫病防控 176a
- 重大决策部署 57a
- 重大科技项目库 299c
- 重大投资项目跟踪审计 155c
- 重大项目建设 428c
- 重大招商活动 227b
- 重点领域保险 259c
- 重点领域改革 63a
- 重点贸易促进活动 226a
- 重点群体就业 381a
- 重点实验室及科研平台建设 336b
- 重点调研 94c
- 重点政治理论读物发行 368b
- 重要活动接待 78c
- 重要农时机械化生产 176a
- 朱仓北段石棺床现场保护 362a
- 主题教育活动 76c
- 主要天气气候事件 46b
- 助企活动 186a
- 住房保障和房产服务 283a
- 住房公积金管理 286c
- 驻村帮扶 181c
- 驻点招商 227c
- 铸牢中华民族共同体意识宣传教育 91a
- 专精特新企业选介 214a
- 专利及植物新品种权 324c
- 专卖管理 223b
- 专题协商 95c
- 专项规划 279a
- 专项整治 400c
- 专项整治提升行动 51c
- 专业艺术 353b
- 转型升级 185b
- 装备制造业 187a
- 资源 47c
- 资本市场发展奖励 260b
- 自然地理 44a
- 自然灾害综合风险普查 402c
- 自然资源管理 280b
- 宗教中国化系列活动 91b
- 综合减灾示范社区创建 402c
- 综合医疗体制改革 389a
- 总体外交服务 70a
- 组织工作 64b
- 组织机构及领导成员 53b
- 组织建设 101b 103a 104c 105c 107a 107c 109a
- 组织收入 248a
- 最美家庭 118c
- 最美科技工作者 119c
- “最美洛阳人”十佳人物 423a
- “最美退役军人”评选表彰 388a